

舟形町国民保護計画

平成19年 3月

舟形町

目 次

第1編	総論	6
第1章	町の責務、計画の位置づけ、構成等	6
1	町の責務並びに町の実施する国民保護措置及び緊急対処保護措置	6
2	町国民保護計画の趣旨	7
3	町国民保護計画の構成及び作成上の留意事項	7
4	町国民保護計画の見直し、変更手続き	8
第2章	国民保護措置に関する基本方針	9
第3章	関係機関の事務又は業務の大綱	11
第4章	町の地理的、社会的特徴	13
第5章	町国民保護計画が対象とする事態	17
1	武力攻撃事態	17
2	緊急処理事態	20
第2編	平素からの備えや予防	22
第1章	組織・体制の整備等	22
第1	町における組織・体制の整備	22
1	町の各部課室における平素の業務	22
2	町職員の参集基準等	25
3	消防機関の体制	27
4	国民の権利利益の救済に係る手続等	27
第2	関係機関との連携体制の整備	29
1	基本的考え方	29
2	県との連携	29
3	近接市町村との連携	30
4	指定公共機関等との連携	30
5	ボランティア団体等に対する支援	31
第3	通信の確保	32
第4	情報収集・提供等の体制整備	33
1	基本的考え方	33
2	警報等の伝達に必要な準備	34
3	安否情報の収集、整理及び提供に必要な準備	35
4	被災情報の収集・報告に必要な準備	36
第5	研修及び訓練	37
1	研修	37
2	訓練	37
第2章	避難、救援及び武力攻撃災害への対処に関する平素からの備え	39
1	避難に関する基本的事項	39

2	避難実施要領のパターンの作成	40
3	救援に関する基本的事項	41
4	運送事業者の輸送力・輸送施設の把握等	41
5	避難施設の指定への協力	41
6	生活関連等施設の把握等	41
第3章	物資及び資材の備蓄、整備	43
1	町における備蓄	43
2	町が管理する施設及び設備の整備及び点検等	43
第4章	国民保護に関する啓発	45
1	国民保護措置に関する啓発	45
2	武力攻撃事態等において住民がとるべき行動等に関する啓発	45
第3編	武力攻撃事態等への対処	47
第1章	初動連絡体制の迅速な確立及び初動措置	47
1	事態認定前における危機対策本部等の設置及び初動措置	47
2	武力攻撃等の兆候に関する連絡があった場合の対応	49
第2章	町対策本部の設置等	51
1	町対策本部の設置	51
2	通信の確保	57
第3章	関係機関相互の連携	58
1	国・県の対策本部との連携	58
2	知事、指定行政機関の長又は指定地方行政機関の長等への措置要請等	58
3	自衛隊の部隊等の派遣要請の求め等	59
4	他の市町村長等に対する応援の要求、事務の委託	59
5	指定行政機関の長等に対する職員の派遣要請	60
6	町の行う応援等	60
7	ボランティア団体等に対する支援等	60
8	住民への協力要請	61
第4章	警報及び避難の指示等	62
第1	警報の伝達等	62
1	警報の内容の伝達等	62
2	警報の内容の伝達方法	63
3	緊急通報の伝達及び通知	64
第2	避難住民の誘導等	65
1	避難の指示の通知・伝達	65
2	避難実施要領の策定	66
3	避難住民の誘導	68
第5章	救援	74
1	救援の実施	74
2	関係機関との連携	74

3	救援の内容	75
第6章	安否情報の収集・提供	76
1	安否情報の収集	76
2	県に対する報告	77
3	安否情報の照会に対する回答	77
4	日本赤十字社に対する協力	78
第7章	武力攻撃災害への対処	79
第1	武力攻撃災害への対処	79
1	武力攻撃災害への対処の基本的考え方	79
2	武力攻撃災害の兆候の通報	79
第2	応急措置等	80
1	退避の指示	80
2	警戒区域の設定	81
3	応急公用負担等	82
4	消防に関する措置等	83
第3	生活関連等施設における災害への対処等	85
1	生活関連等施設の安全確保	85
2	危険物質等に係る武力攻撃災害の防止及び防除	85
第4	NBC攻撃による災害への対処等	87
第8章	被災情報の収集及び報告	89
第9章	保健衛生の確保その他の措置	91
1	保健衛生の確保	91
2	廃棄物の処理	92
第10章	国民生活の安定に関する措置	93
1	生活関連物資等の価格安定	93
2	避難住民等の生活安定等	93
3	生活基盤等の確保	93
第11章	特殊標章等の交付及び管理	94
第4編	復旧等	96
第1章	応急の復旧	96
1	基本的考え方	96
2	公共的施設の応急の復旧	96
第2章	武力攻撃災害の復旧	97
第3章	国民保護措置に要した費用の支弁等	97
1	国民保護措置に要した費用の支弁、国への負担金の請求	97
2	損失補償及び損害補償	98
3	総合調整及び指示に係る損失の補てん	98
第5編	緊急対処事態への対処	99

資料編 1 0 1

第 1 編 総 論

第 1 章 町の責務、計画の位置づけ、構成等

町は、住民の生命、身体及び財産を保護する責務にかんがみ、国民保護措置及び緊急対処保護措置を的確かつ迅速に実施するため、以下のとおり、町の責務を明らかにするとともに、町の国民の保護に関する計画の趣旨、構成等について定める。

1 町の責務並びに町の実施する国民保護措置及び緊急対処保護措置

(1) 町の責務

町（町長及びその他の執行機関をいう。以下同じ。）は、武力攻撃事態等及び緊急対処事態において、武力攻撃事態等における国民の保護のための措置に関する法律（平成 16 年法律第 112 号。以下「国民保護法」という。）その他の法令、国民の保護に関する基本指針（平成 17 年 3 月閣議決定。以下「基本指針」という。）及び山形県の国民の保護に関する計画（以下「県国民保護計画」という。）を踏まえ、町の国民の保護に関する計画（以下「町国民保護計画」という。）に基づき、国民の協力を得つつ、他の機関と連携協力し、自ら武力攻撃事態等における国民の保護のための措置（以下「国民保護措置」という。）及び緊急対処事態における緊急対処保護措置（以下「緊急対処保護措置」という。）を的確かつ迅速に実施し、町の区域において関係機関が実施する国民保護措置及び緊急対処保護措置を総合的に推進する。

(2) 町が実施する国民保護措置

① 町長は、対処基本方針が定められたときは、国民保護法その他法令の規定に基づき、町国民保護計画で定めるところにより、町の区域に係る次に掲げる国民保護措置を実施する。

- ア 警報の伝達、避難実施要領の策定、関係機関の調整その他の住民の避難に関する措置
- イ 救援の実施、安否情報の収集及び提供その他の避難住民等の救援に関する措置
- ウ 退避の指示、警戒区域の設定、消防、廃棄物の処理、被災情報の収集その他の武力攻撃災害への対処に関する措置
- エ 水の安定的な供給その他の国民生活の安定に関する措置
- オ 武力攻撃災害の復旧に関する措置

② 町の委員会及び委員は、対処基本方針が定められたときは、国民保護法その他法令の規定に基づき、町国民保護計画で定めるところにより、町長の所轄の下にその所掌事務に係る国民保護措置を実施する。

(3) 町が実施する緊急対処保護措置

- ① 町長は、緊急対処事態対処方針が定められたときは、国民保護法その他法令の規定に基づき、町国民保護計画で定めるところにより、町の区域に係る緊急対処保護措置を実施する。
- ② 町の委員会及び委員は、緊急対処事態対処方針が定められたときは、国民保護法その他法令の規定に基づき、町国民保護計画で定めるところにより、町長の所轄の下にその所掌事務に係る緊急対処保護措置を実施する

2 町国民保護計画の趣旨

(1) 町国民保護計画の目的

町国民保護計画は、国民保護法に基づき、武力攻撃事態等及び緊急対処事態において、武力攻撃及び緊急対処事態における攻撃から国民の生命、身体及び財産を保護するため、町全体として万全の態勢を整備し、もって国民保護措置及び緊急対処保護措置を的確かつ迅速に実施することを目的とする。

(2) 町国民保護計画の位置付け

町国民保護計画は、国民保護法第 35 条及び第 182 条第 2 項の規定に基づき、町が実施する国民保護措置及び緊急対処保護措置の基本となるもので、同法第 35 条第 2 項各号及び第 182 条第 2 項に掲げる次の事項について定める。

- ① 町の区域に係る国民保護措置の総合的な推進に関する事項
- ② 町が実施する国民保護法第 16 条第 1 項及び第 2 項に規定する国民保護措置に関する事項
- ③ 国民保護措置を実施するための訓練並びに物資及び資材の備蓄に関する事項
- ④ 国民保護措置を実施するための体制に関する事項
- ⑤ 国民保護措置の実施に関する他の地方公共団体その他の関係機関との連携に関する事項
- ⑥ 前各号に掲げるもののほか、町の区域に係る国民保護措置に関し町長が必要と認める事項及び緊急対処保護措置の実施に関し必要な事項

3 町国民保護計画の構成及び作成上の留意事項

(1) 町国民保護計画の構成

町国民保護計画は、次の各編により構成する。

編	内 容
本 編	第 1 編 総論
	第 2 編 平素からの備えや予防
	第 3 編 武力攻撃事態等への対処
	第 4 編 復旧等
	第 5 編 緊急対処事態への対処
資 料 編	

(2) 町国民保護計画の作成上の留意事項

町国民保護計画の本編は、主に町が実施する国民保護措置の全体像を示すものとする。

また、関係機関の連絡先などデータとして整理する項目その他の資料、各種様式等については、資料編を作成する。

なお、この計画で定める町が実施する国民保護措置の具体的な運用に当たっては、別途マニュアルを作成する。

4 町国民保護計画の見直し、変更手続

(1) 町国民保護計画の見直し

町国民保護計画については、今後国における国民保護措置に係る研究成果や新たなシステムの構築、県国民保護計画の見直し、国民保護措置についての訓練の検証結果等を踏まえ、不断の見直しを行う。

町国民保護計画の見直しに当たっては、町国民保護協議会の意見を尊重するとともに、広く関係者の意見を求めるものとする。

(2) 町国民保護計画の変更手続

町国民保護計画の変更に当たっては、国民保護法第 39 条第 3 項の規定に基づき、町国民保護協議会へ諮問のうえ、知事に協議し、町議会へ報告し、公表するなど、計画作成時と同様の手続等により行う。

ただし、武力攻撃事態等における国民の保護のための措置に関する法律施行令（以下「国民保護法施行令」という。）で定める軽微な変更については、町国民保護協議会への諮問及び知事への協議は要しない。

第2章 国民保護措置に関する基本方針

町は、国民保護措置を的確かつ迅速に実施するに当たり、特に留意すべき事項について、以下のとおり、国民保護措置に関する基本方針及びその他の留意事項として定める。

1 国民保護措置に係る基本方針

(1) 基本的人権の尊重

町は、国民保護措置の実施に当たっては、日本国憲法の保障する国民の自由と権利を尊重することとし、国民の自由と権利に制限が加えられるときであっても、その制限は必要最小限のものに限り、公正かつ適正な手続の下に行う。

(2) 国民の権利利益の迅速な救済

町は、国民保護措置の実施に伴う損失補償、国民保護措置に係る不服申立て又は訴訟その他の国民の権利利益の救済に係る手続を、できる限り迅速に処理するよう努める。

(3) 国民に対する情報提供

町は、武力攻撃事態等においては、国民に対し、国民保護措置に関する正確な情報を、適時に、かつ、適切な方法で提供する。この場合において、個人情報保護に留意する。

(4) 関係機関相互の連携協力の確保

町は、国、県、近隣市町村並びに関係指定公共機関及び関係指定地方公共機関と平素から相互の連携体制の整備に努める。

(5) 国民の協力

町は、国民保護法の規定により国民保護措置の実施のため必要があると認めるときは、国民に対し、必要な援助について協力を要請する。その要請に当たっては、強制にわたることがあってはならない。

この場合において、国民は、その自発的な意思により、必要な協力をするよう努めるものとする。

また、町は、消防団及び自主防災組織の充実・活性化、ボランティアへの支援に努める。

(6) 高齢者、障害者等への配慮及び国際人道法の的確な実施

町は、国民保護措置の実施に当たっては、高齢者、障害者その他特に配慮を要する者の保護について留意する。

また、町は、国民保護措置を実施するに当たっては、国際的な武力紛争において適用される国際人道法の的確な実施を確保する。

(7) 指定公共機関及び指定地方公共機関の自主性の尊重その他特別な配慮

町は、日本赤十字社が実施する国民保護措置については、その特性にかんがみ、その自主性を尊重するとともに、放送事業者である指定公共機関及び指定地方公共機関が実施する国民保護措置については、放送の自律を保障することにより、その言論その他表現の自由に特に配慮する。

また、町は、指定公共機関及び指定地方公共機関の国民保護措置の実施方法については、指定公共機関及び指定地方公共機関が武力攻撃事態等の状況に即して自主的に判断するものであることに留意する。

(8) 国民保護措置に従事する者等の安全の確保

町は、国民保護措置に従事する者の安全の確保に十分に配慮するものとする。

また、要請に応じて国民保護措置に協力する者に対しては、その内容に応じて安全の確保に十分に配慮する。

(9) 町地域防災計画等に基づく取組みの蓄積の活用

武力攻撃事態等の対処については、自然災害・事故災害への対応と共通する部分が多いことから、国民保護措置の実施に際しては、舟形町地域防災計画（以下「町地域防災計画」という。）その他の既存の計画等に基づく取組みの蓄積を活用する。

2 その他の留意事項

外国人への国民保護措置の適用については、日本国憲法第3章に規定する国民の権利及び義務に関する規定が、その性質上外国人に適用できないものを除き、外国人にも適用されるものと解されており、日本に居住し、又は滞在している外国人についても、武力攻撃災害から保護すべきことに留意する。

第3章 関係機関の事務又は業務の大綱等

町は、国民保護措置の実施に当たり関係機関との円滑な連携を確保できるよう、国民保護法における町の役割を確認するとともに、関係機関の連絡窓口をあらかじめ把握しておく。

1 町及び関係機関の役割の概要

国民保護措置の実施主体である町及び関係機関（国、県、指定公共機関及び指定地方公共機関）の役割の概要は、次のとおりである。

町及び関係機関の役割の概要

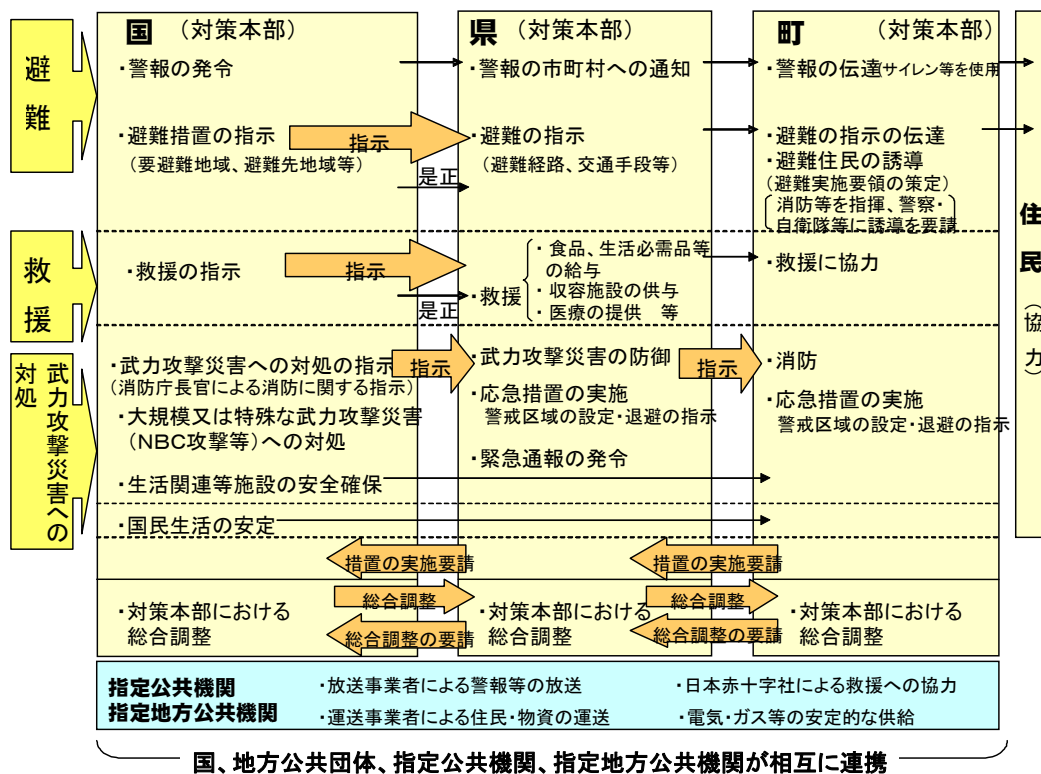

2 町の事務

国民保護措置に関し、町は、次の事務を処理する。

- (1) 町国民保護計画の作成
- (2) 町国民保護協議会の設置、運営
- (3) 町国民保護対策本部及び町緊急処理事態対策本部の設置、運営
- (4) 組織の整備、訓練
- (5) 警報の伝達、避難実施要領の策定、避難住民の誘導、関係機関の調整その他の住民の避難に関する措置の実施
- (6) 救援の実施、安否情報の収集及び提供その他の避難住民等の救援に関する措置の実施
- (7) 退避の指示、警戒区域の設定、消防、廃棄物の処理、被災情報の収集その他の武力

攻撃災害への対処に関する措置の実施

(8) 水の安定的な供給その他の国民生活の安定に関する措置の実施

(9) 武力攻撃災害の復旧に関する措置の実施

3 関係機関の連絡先等の把握

町は、国民保護措置に係る関係機関等の連絡先（担当部署、連絡方法等）について、平素から把握する。

(2) 気候

本町は全国有数の豪雪地帯であり、11月から4月上旬の冬期は雪に埋もれる。夏期は、内陸性気象であり、蒸し暑い日々が続くものの、初秋に入ると北太平洋側から冷涼な気流が流れ込み、水稲など農作物の早冷による被害をもたらす。さらに、梅雨末期においては、奥羽、葉山両系に集中豪雨が有る場合が多く、河川の洪水、山崩れ、がけ崩れ、地すべりなどの災害が発生しやすく厳しい気象条件下にある。

さらに、積雪に見舞われる冬期間は、平地でも1.4 mを超え、山間部では3mあまりに達することもある。

このように、季節変動により避難路が制限される可能性があるため、これらの諸条件を考慮した避難誘導の在り方について検討する必要がある。

月別平均気温及び降水量（平年値）

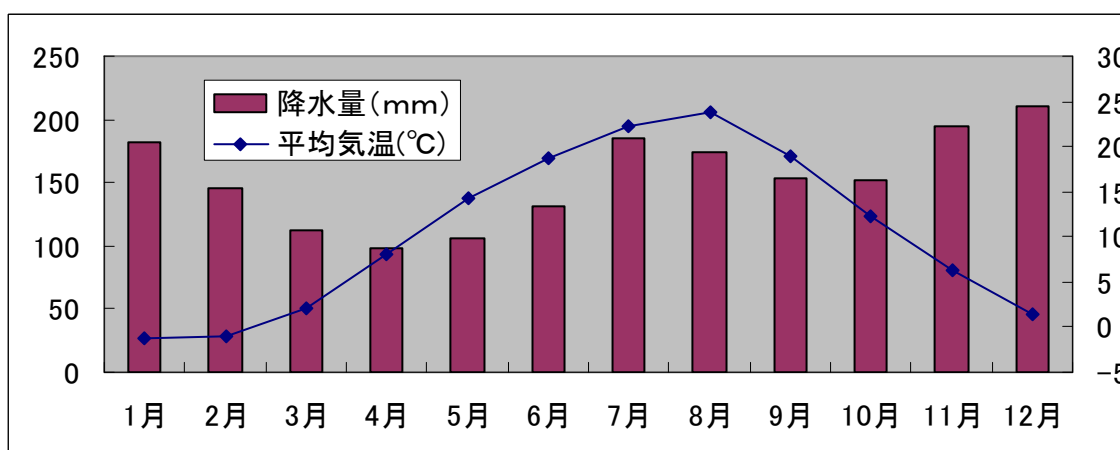

出典：気象庁webサイト 統計データベース

(3) 人口分布

町の人口は、舟形地区が2,672人と一番多く、それに重度身体障害者養護施設光生園と特別養護老人ホームえんじゅ荘があり180人近くが加わると2,852人となり、町人口の約5割近くの人口が舟形地区に集中している。

災害における孤立集落については、富田地区の一部（太郎野町内）と堀内地区にあるすべての集落が孤立集落として位置付け、災害での対応に留意している。

また、堀内地区には介護老人保健施設徳洲苑（老人保健施設）があり、町住民基本台帳には登録はなっていないが、避難誘導の際は、要援護者としての把握に留意する必要がある。

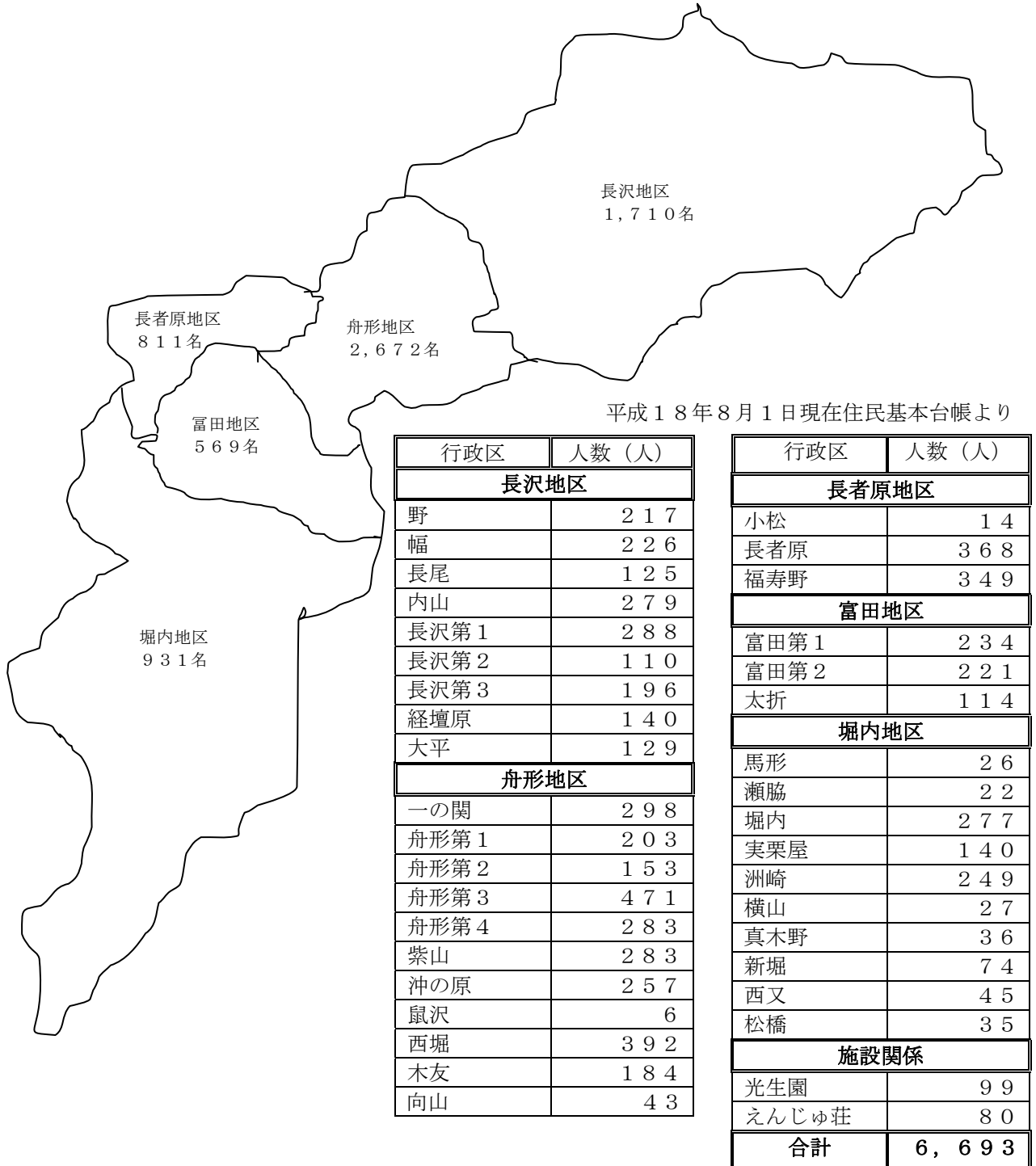

(4) 道路の位置等

本町の道路網については、南北に走る国道13号及び高規格道路が隣接する新庄市の市街地へ通じているほか、長沢地区から新庄市へ通じる亀割バイパス（国道47号）が完成し、舟形地区内の交通渋滞が大幅に緩和された。また、東西を走る旧国道47号は、県道舟形大蔵線と本合海舟形線に乗り入れすることができる。その他、堀内地区を県道新庄次年子村山線、大石田畑線が通っている。最上地方の中心である新庄市まで車で10分の距離にあり、道路網は比較的整備された状況にある。（）

(5) 鉄道の位置等

鉄道網については、JRの3駅、舟形駅（奥羽本線）、長沢駅（陸羽東線）、東長沢駅（陸羽東線）を有している。

舟形駅は町の中央部を南北に縦断する奥羽本線に位置し、長沢駅及び東長沢駅は新庄駅から南下し町行政界に入り、東へ延びる陸羽東線上に長沢駅と東長沢駅が位置している。

第5章 町国民保護計画が対象とする事態

町国民保護計画においては、以下のとおり県国民保護計画において想定されている武力攻撃事態及び緊急処理事態を対象とする。

1 武力攻撃事態

(1) 武力攻撃事態の類型

県国民保護計画では、基本指針を踏まえ、武力攻撃事態について次表に掲げる4類型を対象とする事態として想定されており、それぞれの事態の特徴及び留意点については、次のとおり示されている。

事態類型	想 定
1 着上陸侵攻	<p>(1) 事態の概要</p> <ul style="list-style-type: none"> ○ 侵攻国が侵攻正面において、海上・航空優勢を得た後、海又は空から地上部隊などを上陸又は着陸させて、侵攻する事態をいう。 <p>(2) 特徴</p> <ul style="list-style-type: none"> ○ 一般的に国民保護措置を実施すべき地域が広範囲になるとともに、その期間も比較的長期に及ぶことが予想される。また、敵国による船舶、戦闘機の集結の状況、我が国へ侵攻する船舶等の方向等を勘案して、武力攻撃予測事態において住民の避難を行うことも想定される。 ○ 船舶により上陸を行う場合は、上陸用の小型船舶等が接岸容易な地形を有する沿岸部が当初の侵攻目標となりやすいと考えられる。 ○ 航空機により侵攻部隊を投入する場合には、大型の輸送機が離着陸可能な空港が存在する地域が目標となる可能性が高く、当該空港が上陸用の小型船舶等の接岸容易な地域と近接している場合には特に目標となりやすいと考えられる。なお、着上陸侵攻の場合、それに先立ち航空機や弾道ミサイルによる攻撃が実施される可能性が高いと考えられる。 ○ 主として、爆弾、砲弾等による家屋、施設等の破壊、火災等が考えられ、石油コンビナートなど、攻撃目標となる施設の種類によっては、二次被害の発生が想定される。 <p>(3) 留意点</p> <ul style="list-style-type: none"> ○ 事前の準備が可能であり、戦闘が予想される地域から先行して避難させるとともに、広域避難が必要となる。広範囲にわたる武力攻撃災害が想定され、武力攻撃が終結した後の復旧が重要な課題となる。
2 ゲリラや特殊部隊による攻撃	<p>(1) 事態の概要</p> <ul style="list-style-type: none"> ○ ゲリラや特殊部隊を潜入させて行う不正規型の攻撃をいい、不正規軍の要員であるゲリラによる施設等の破壊や人員に対する攻撃が行われるものと、正規軍である特殊部隊による破壊工作、要人暗殺、中枢機関への攻撃が行われるものがある。 <p>(2) 特徴</p> <ul style="list-style-type: none"> ○ 警察、自衛隊等による監視活動等により、その兆候の早期発見に努めることとなるが、敵もその行動を秘匿するためあらゆる手段を使用することが想定されることから、事前にその活動を予測あるいは察知できず、突発的に被害が生ずることも考えられる。そのため、都市部の政治経済の中核、鉄道、橋りょう、ダム、原子力関連施設などに対する注意が必要である。 ○ 少人数のグループにより行われるため使用可能な武器も限定され

事態類型	想 定
	<p>ることから、主な被害は施設の破壊等が考えられる。したがって、被害の範囲は比較的狭い範囲に限定されるのが一般的であるが、攻撃目標となる施設の種類によっては、二次被害の発生も想定され、例えば原子力事業所が攻撃された場合には被害の範囲が拡大するおそれがある。また、汚い爆弾（以下「ダーティボム」という。）が使用される場合がある。</p> <p>(3) 留意点</p> <ul style="list-style-type: none"> ○ゲリラや特殊部隊の危害が住民に及ぶおそれがある地域においては、市町村（消防機関を含む。）と県、県警察は、海上保安庁及び自衛隊と連携し、武力攻撃の態様に応じて、攻撃当初は屋内に一時避難させ、その後、関係機関が安全の措置を講じつつ適当な避難地に移動させる等適切な対応を行う。事態の状況により、知事の緊急通報の発令、市町村長又は知事の退避の指示又は警戒区域の設定など時宜に応じた措置を行うことが必要である。
3 弾道ミサイル攻撃	<p>(1) 事態の概要</p> <ul style="list-style-type: none"> ○弾道ミサイルによる遠距離からの急襲的な攻撃をいい、大量破壊兵器（核、生物、化学兵器）を搭載して攻撃することも可能である。 <p>(2) 特徴</p> <ul style="list-style-type: none"> ○発射の兆候を事前に察知した場合でも、発射された段階で攻撃目標を特定することは極めて困難である。さらに、極めて短時間で我が国に着弾することが予想され、弾頭の種類（通常弾頭又はNBC弾頭）を着弾前に特定することは困難であるとともに、弾頭の種類に応じて、被害の様相及び対応が大きく異なる。 <p>(3) 留意点</p> <ul style="list-style-type: none"> ○通常弾頭の場合には、NBC弾頭の場合と比較して、被害は局限され、家屋、施設等の破壊、火災等が考えられる。 ○弾道ミサイルは発射後短時間で着弾することが予想されるため、迅速な情報伝達体制と適切な対応によって被害を局限化することが重要であり、屋内への避難や消火活動が中心となる。
4 航空攻撃	<p>(1) 事態の概要</p> <ul style="list-style-type: none"> ○重要施設の破壊などを目的として、航空機に搭載したミサイルなどにより急襲的に行われる攻撃をいう。 <p>(2) 特徴</p> <ul style="list-style-type: none"> ○弾道ミサイル攻撃の場合に比べその兆候を察知することは比較的容易であるが、対応の時間が少なく、また攻撃目標を特定することが困難である。 ○航空攻撃を行う側の意図及び弾薬の種類等により異なるが、その威力を最大限に発揮することを敵国が意図すれば都市部が主要な目標となることも想定される。また、ライフラインのインフラ施設が目標となることもあり得る。 ○なお、航空攻撃はその意図が達成されるまで繰り返し行われることも考えられる。 ○通常弾頭の場合には、家屋、施設等の破壊、火災等が考えられる。 <p>(3) 留意点</p> <ul style="list-style-type: none"> ○攻撃目標を早期に判定することは困難であることから、攻撃の目標地を限定せずに屋内への避難等の避難措置を広範囲に指示する必要がある。その安全を確保しなければ周辺の地域に著しい被害を生じさせるおそれがあると認められる生活関連等施設に対する攻撃のおそれがある場合は、被害が拡大するおそれがあるため、特に当該生活関連等施設の安全確保、武力攻撃災害の発生・拡大の防止等の措置を実施する必要がある。

(2) NBC攻撃の場合の対応

特殊な対応が必要であるNBC攻撃において想定される被害及び留意点は、次のとおり示されている。

種別	対 応
1 核兵器等	<p>○核兵器を用いた攻撃（以下「核攻撃」という。）による被害は、当初は主に核爆発に伴う熱線、爆風及び初期核放射線によって、その後は放射性降下物や中性子誘導放射能（物質に中性子線が放射されることによって、その物質そのものが持つようになる放射能）による残留放射線によって生ずる。核爆発によって①熱線、爆風及び初期核放射線が発生し、物質の燃焼、建造物の破壊、放射能汚染の被害を短時間にもたらず。残留放射線は、②爆発時に生じた放射能をもった灰（放射性降下物）からの放射線と、③初期核放射線を吸収した建築物や土壌から発する放射線に区分される。このうち①及び③は、爆心地周辺において被害をもたらすが、②の灰（放射性降下物）は、爆心地付近から降下し始め、逐次風下方向に拡散、降下して被害範囲を拡大させる。このため、熱線による熱傷や放射線障害等、核兵器特有の傷病に対する医療が必要となる。</p> <p>○放射性降下物は、放射能をもった灰であり、爆発による上昇気流によって上空に吸い上げられ、拡散、降下するため、放射性降下物による被害は、一般的には熱線や爆風による被害よりも広範囲の地域に拡大することが想定される。放射性降下物が皮膚に付着することによる外部被ばくにより、あるいはこれを吸飲することや放射性降下物によって汚染された飲料水や食物を摂取することによる内部被ばくにより、放射線障害が発生するおそれがある。したがって、避難に当たっては、風下を避け、手袋、帽子、雨ガッパ等によって放射性降下物による外部被ばくを抑制するほか、口及び鼻を汚染されていないタオル等で保護することや汚染された疑いのある水や食物の摂取を避けるとともに、安定ヨウ素剤の服用等により内部被ばくの低減に努める必要がある。また、汚染地域への立入制限を確実にし、避難の誘導や医療にあたる要員の被ばく管理を適切にすることが重要である。</p> <p>○ダーティボムは、爆薬と放射性物質を組み合わせたもので、核兵器に比して小規模ではあるが、爆薬による爆発の被害と放射能による被害をもたらすことから、これらに対する対処が必要となる。</p>
2 生物兵器	<p>○生物剤は、人に知られることなく散布することが可能であり、また発症するまでの潜伏期間に感染者が移動することにより、生物剤が散布されたと判明したときには、既に被害が拡大している可能性がある。</p> <p>○生物剤による被害は、使用される生物剤の特性、特にヒトからヒトへの感染力、ワクチンの有無、既に知られている生物剤か否か等により被害の範囲が異なるが、ヒトを媒体とする生物剤による攻撃が行われた場合には、二次感染により被害が拡大することが考えられる。</p> <p>○したがって、厚生労働省を中心とした一元的情報収集、データ解析等サーベイランス（疾病監視）により、感染源及び汚染地域を特定し、感染源となった病原体の特性に応じた、医療活動、まん延防止を行うことが重要である。</p>
3 化学兵器	<p>○一般に化学剤は、地形・気象等の影響を受けて、風下方向に拡散し、空気より重いサリン等の神経剤は下をほうように広がる。また、特有のにおいがあるもの、無臭のもの等、その性質は化学剤の種類によって異なる。</p> <p>○このため、国、地方公共団体等関係機関の連携の下、原因物質の検知及び汚染地域の特定又は予測を適切にして、住民を安全な風上の高台に誘導する等、避難措置を適切にするとともに、汚染者については、</p>

種別	対 応
	可能な限り除染し、原因物質の特性に応じた救急医療を行うことが重要である。また、化学剤は、そのままでは分解・消滅しないため、汚染された地域を除染して、当該地域から原因物質を取り除くことが重要である。

2 緊急処理事態

県国民保護計画では、基本指針を踏まえ、緊急処理事態について次表に掲げる4事態例を対象とする事態として想定されており、それぞれの事態例及び被害の概要については、次のとおり示されている。

事態例	想 定
1 危険性を内在する物質を有する施設等に対する攻撃が行われる事態	<p>(1) 事態例</p> <ul style="list-style-type: none"> ・原子力事業所等の破壊 ・石油コンビナート、可燃性ガス貯蔵施設等の爆破 ・危険物積載船への攻撃 ・ダムの破壊 <p>(2) 被害の概要</p> <p>① 原子力事業所が攻撃を受けた場合の主な被害</p> <ul style="list-style-type: none"> ○大量の放射性物質等が放出され、周辺住民が被ばくする。 ○汚染された飲食物を摂取した住民が被ばくする。 <p>② 石油コンビナート、可燃性ガス貯蔵施設が攻撃を受けた場合の主な被害</p> <ul style="list-style-type: none"> ○爆発及び火災の発生により住民に被害が発生するとともに、建物、ライフライン等が被災し、社会経済活動に支障が生ずる。 <p>③ 危険物積載船が攻撃を受けた場合の主な被害</p> <ul style="list-style-type: none"> ○危険物の拡散による沿岸住民への被害が発生するとともに、港湾及び航路の閉塞、海洋資源の汚染等社会経済活動に支障が生ずる。 <p>④ ダムが破壊された場合の主な被害</p> <ul style="list-style-type: none"> ○ダムが破壊された場合には、下流に及ぼす被害は多大なものとなる。
2 多数の人が集合する施設、大量輸送機関等に対する攻撃が行われる事態	<p>(1) 事態例</p> <ul style="list-style-type: none"> ・大規模集客施設、ターミナル駅等の爆破 ・列車等の爆破 <p>(2) 被害の概要</p> <ul style="list-style-type: none"> ○大規模集客施設、ターミナル駅等で爆破が行われた場合、爆破による人的被害が発生し、施設が崩壊した場合には人的被害は多大なものとなる。
3 多数の人を殺傷する特性を有する物質等による攻撃が行われる事態	<p>(1) 事態例</p> <ul style="list-style-type: none"> ・ダーティボム等の爆発による放射能の拡散 ・炭疽菌等生物剤の航空機等による大量散布 ・市街地等におけるサリン等化学剤の大量散布 ・水源地に対する毒素等の混入 <p>(2) 被害の概要</p> <ul style="list-style-type: none"> ○武力攻撃事態におけるNBC攻撃の場合と同様の被害である。
4 破壊の手段として交通機関を用いた攻撃等が行われる事態	<p>(1) 事態例</p> <ul style="list-style-type: none"> ・航空機等による多数の死傷者を伴う自爆テロ ・弾道ミサイル等の飛来 <p>(2) 被害の概要</p> <ul style="list-style-type: none"> ○主な被害は施設の破壊に伴う人的被害であり、施設の規模によっ

事態例	想定
	て被害の大きさが変わる。 ○攻撃目標の施設が破壊された場合、周辺への被害も予想される。 ○爆発、火災等の発生により住民に被害が発生するとともに、建物、ライフライン等が被災し、社会経済活動に支障が生ずる。

3 本県において特に留意すべき事項

県国民保護計画においては、本県において特に留意すべき事項は次のとおり示されている。

「想定される武力攻撃事態及び緊急処理事態において、本県の地理的、社会的特徴を踏まえた場合、日本海沿岸に海岸線を有することから、地形的には着上陸侵攻が可能と思われる地域が存在する。また、原子力関連施設は存在しないものの、石油コンビナート施設をはじめとした危険物施設や鉄道、ダム等があり、これらの施設に対する特殊部隊やゲリラによる攻撃が想定され、また、都市部に対する弾道ミサイル攻撃も想定される。緊急処理事態においては、特殊部隊やゲリラによる攻撃と同様の事態が想定される。

一方、基本指針においては、「我が国を取り巻く安全保障環境については、冷戦終了後10年以上が経過し、我が国に対する本格的な侵略事態生起の可能性は低下しているものの、大量破壊兵器や弾道ミサイルの拡散の進展、国際テロ組織等の活動を含む新たな脅威や平和と安全に影響を与える多様な事態への対応が差し迫った課題となっている」とされている。

そこで、以上の情勢を踏まえ、本県における留意すべき事項としては、着上陸侵攻やこれと連携した航空攻撃の可能性はまったくないものとはいえないが、当面は、石油コンビナート施設等への特殊部隊やゲリラによる攻撃や都市部を対象とした弾道ミサイル攻撃が想定され、また、緊急処理事態においては、都市部における各種テロ等も想定されることから、これらの事態に対する対処を的確かつ迅速に行うことが重要となる。

なお、県域における事態の想定については、国からの情報等を踏まえ、関係機関と連携しながら、今後とも研究を行っていく。

第2編 平素からの備えや予防

第1章 組織・体制の整備等

第1 町における組織・体制の整備

町は、国民保護措置を的確かつ迅速に実施するため、国民保護措置の実施に必要な組織及び体制、職員の配置及びサービス基準等の整備を図る必要があることから、以下のとおり、各部局の平素の業務、職員の参集基準等について定める。

1 町の各課等における平素の業務

(1) 町の各課等は、国民保護措置を的確かつ迅速に実施するため、その準備に係る業務を行う。

※【町の各課等における平素の業務】

部局名	平素の業務
危機管理対策部 主管課 ：総務課総務班	1 町国民保護措置の統括に関すること 2 町国民保護対策本部の設置・運営に関すること 3 町内における国民保護措置の総合調整に関すること 4 国民保護に係る他市町村、県、国、消防、警察、自衛隊との連絡調整に関すること 5 避難実施要領の策定に関すること 6 消防に関すること 7 防災行政無線に関すること 8 危険物質等の保安対策に関すること 9 被災情報の収集・提供等に関すること 10 特殊標章等の交付等に関すること 11 国民保護に係る物資・資材の備蓄等に関すること 12 国民保護措置についての訓練に関すること

<p>総務対策部 主管課 : 総務課情報管財班 : 総務課総務班</p>	<ol style="list-style-type: none"> 1 職員の服務、給与、動員、派遣、受入等に関する事 2 職員の活動支援、安否、補償等に関する事 3 町の所有に属する財産・車両等の管理に関する事 4 国民保護措置関係予算その他財政に関する事 5 住民に対する警報の内容の伝達及び緊急通報の内容の伝達に関する事 6 写真等による情報の記録・収集等に関する事 7 人権の擁護に関する事 8 外国人の保護に関する事 9 避難住民の誘導に関する事 10 安否情報の収集体制の整備に関する事 11 自治組織の連絡調整・支援に関する事 12 議会に関する事 13 役場仮庁舎・現地対策本部の設置・移転等に関する事 14 不服申立、争訟等に関する事 15 その他各対策部の事務に属さない事
<p>民生対策部 主管課 : 町民課健康福祉班 : 町民課税務国保班 : 町民課健康班 : まちづくり課統括班・東 部班・西南部班 : 保育所保育士</p>	<ol style="list-style-type: none"> 1 要援護者の保護に関する事（高齢者、障害者、乳幼児等） 2 町税・諸収入に関する事 3 避難施設の運営体制の整備に関する事 4 戸籍・住民登録・外国人登録等に関する事 5 医療、医薬品等の供給体制の整備に関する事 6 感染症の予防、対策等に関する事 7 病院等に関する事 8 ボランティアに関する事 9 保育所園児の応急保育等の保護に関する事 10 赤十字標章等の交付、使用許可申請に関する事 11 義援金、救援物資の収配等に関する事 12 費用の出納及び物品の調達に関する事 13 生活必需品の給与、確保等に関する事 14 住民の健康維持、保健衛生に関する事 15 入浴施設、トイレ等の確保、提供に関する事 16 食品衛生、水質検査等に関する事 17 死体の処理、埋葬に関する事 18 廃棄物、し尿の処理に関する事 19 有害物質等の保安対策に関する事 20 他対策部に属しない生活支援及び保護に関する事

商工農林対策部 主管課 : 振興課農業観光班	1 運送の計画、手配、運営に関する事 2 商工業に関する事 3 就職支援に関する事 4 観光業、観光客の保護に関する事 5 食品の給与、確保に関する事 6 農林水産業に関する事 7 家畜防疫、へい獣処理等に関する事 8 応急仮設住宅用資材、応急復旧資材等の調達に関する事
土木対策部 主管課 : 振興課地域整備班 : 振興課上下水道班 : まちづくり課企画財政班	1 道路の状況確認・確保・情報提供等に関する事 2 応急仮設住宅等の手配、建設、供与に関する事 3 ライフライン（電気、ガス、電話）の確保に関する連絡調整等に関する事 4 武力攻撃災害の応急復旧等に関する事 5 公共土木施設の状況把握と対策に関する事 6 用地の確保、土地の使用・提供等に関する事 7 危険箇所、支障となる工作物の除去等に関する事 8 土木資機材等の手配に関する事 9 建築の制限、緩和に関する事 10 被災住宅の再建支援に関する事 11 特殊車両の通行許可に関する事 12 町営住宅に関する事 13 応急公用負担に関する事 14 上下水道、給水その他飲料水の供給に関する事
文教対策部 主管課 : 教育委員会	1 児童生徒の保護（住民の避難誘導を含む）に関する事 2 児童生徒の応急教育に関する事 3 避難所の確保、開設、運営に対する協力に関する事 4 文教施設等の状況把握、対策、提供に関する事 5 文化財の保護に関する事 6 武力攻撃災害への対処に関する事（救急・救助を含む。）
消防団	1 避難住民の誘導に関する事 2 高齢者、障害者、乳幼児等の避難の補助に関する事 3 消火及び武力攻撃災害の防除に関する事 4 住民への情報伝達及び町内情報の収集に関する事 5 避難住民等の救援の補助に関する事

※ 国民保護に関する業務の総括、各課等間の調整、企画立案等については、国民保護担当課長等の国民保護担当責任者が行う。

(2) 最上広域市町村圏事務組合消防（以下「最上広域消防」という。）本部は、国民保護措置を的確かつ迅速に実施するため、その準備に係る業務を行うものとする。

【最上広域消防本部における平素の業務】

最上広域消防本部	<ul style="list-style-type: none"> ・ 武力攻撃災害への対処に関すること（救急・救助を含む。） ・ 住民の避難道に関すること
----------	---

2 町職員の参集基準等

(1) 職員の迅速な参集体制の整備

町は、武力攻撃災害が発生し、又はまさに発生しようとしている場合の初動対応に万全を期するため、武力攻撃事態等に対処するために必要な職員が迅速に参集できる体制を整備する。

(2) 24時間即応体制の確立

町は、武力攻撃等が発生した場合において、事態の推移に応じて速やかに対応する必要があるため、最上広域消防本部との連携を図りつつ当直等の強化（民間警備員が当直を行い、速やかに町長及び国民保護担当職員へ連絡が取れる体制も含む。）を行うなど、速やかに町長及び国民保護担当職員に連絡が取れる24時間即応可能な体制の整備を行うほか、職員の配置及び参集基準等の整備を行うものとする。

また、国民の権利利益の救済の手續等について迅速な対応ができるよう担当課を定めるなど、体制の整備に努めるものとする。

(3) 町の体制及び職員の参集基準等

町は、事態の状況に応じて適切な措置を講ずるため、下記の体制を整備するとともに、その参集基準を定める。

その際、町長の行う判断を常時補佐できる体制の整備に努める。

【職員参集基準】

体 制	参 集 基 準
①担当課体制	国民保護担当課職員が参集
②舟形町危機管理要綱（平成18年7月制定）に基づく危機対策本部体制	原則として、町国民保護対策本部体制に準じて職員の参集を行うが、具体的な参集基準は、個別の事態の状況に応じ、その都度判断（舟形町危機管理要綱に基づく体制整備）
③町国民保護対策本部体制	全ての町職員が本庁又は出先機関等に参集

【事態の状況に応じた初動体制の確立】

事態の状況	体制の判断基準	体制	
事態認定前	町の全課等での対応は不要だが、情報収集等の対応が必要な場合	①	
	町の全課等での対応が必要な場合（現場からの情報により多数の人を殺傷する行為等の事案の発生を把握した場合）	②	
事態認定後	町国民保護対策本部設置の通知がない場合	町の全課等での対応は不要だが、情報収集等の対応が必要な場合	①
		町の全課等での対応が必要な場合（現場からの情報により多数の人を殺傷する行為等の事案の発生を把握した場合）	②
	町国民保護対策本部設置の通知を受けた場合	③	

(4) 幹部職員等への連絡手段の確保

町の幹部職員及び国民保護担当職員は、常時、参集時の連絡手段として、携帯電話、衛星電話等を携行し、電話・メール等による連絡手段を確保する。

(5) 幹部職員等の参集が困難な場合の対応

町の幹部職員及び国民保護担当職員が、交通の途絶、職員の被災などにより参集が困難な場合等も想定し、あらかじめ、参集予定職員の次席の職員を代替職員として指定しておくなど、事態の状況に応じた職員の参集手段を確保する。

なお、町対策本部長、町対策副本部長及び町対策本部員の代替職員については、以下のとおりとする。

【町対策本部長、町対策副本部長及び町対策本部員の代替職員】

名称	代替職員（第1順位）	代替職員（第2順位）	代替職員（第3順位）
町長	助役	総務課長	まちづくり課長

(6) 職員の服務基準

町は、(3)①～③の体制ごとに、参集した職員の行うべき所掌事務を定める。

(7) 交代要員等の確保

町は、防災に関する体制を活用しつつ、町国民保護対策本部（以下「町対策本部」という。）を設置した場合においてその機能が確保されるよう、以下の項目について定める。

- 交代要員の確保その他職員の配置
- 食料、燃料等の備蓄
- 自家発電設備の確保

- 仮眠設備等の確保 等

3 消防機関の体制

(1) 最上広域消防本部及び消防署における体制

最上広域消防本部及び消防署は、町における参集基準等と同様に、最上広域消防本部、消防署における初動体制を整備するとともに、職員の参集基準を定めるものとする。その際、町は、最上広域消防本部及び消防署における24時間体制の状況を踏まえ、特に初動時における最上広域消防本部及び消防署との緊密な連携を図り、一体的な国民保護措置が実施できる体制を整備する。

(2) 消防団の充実・活性化の推進等

町は、消防団が避難住民の誘導等に重要な役割を担うことにかんがみ、県と連携し、地域住民の消防団への参加促進、消防団に係る広報活動、全国の先進事例の情報提供、施設及び設備の整備の支援等の取組みを積極的に行い、消防団の充実・活性化を図る。

また、町は、県と連携し、消防団に対する国民保護措置についての研修を実施するとともに、国民保護措置についての訓練に消防団を参加させるよう配慮する。

さらに、町は、消防本部及び消防署における参集基準等を参考に、消防団員の参集基準を定める。

4 国民の権利利益の救済に係る手続等

(1) 国民の権利利益の迅速な救済

町は、武力攻撃事態等の認定があった場合には、国民保護措置の実施に伴う損失補償、国民保護措置に係る不服申立て又は訴訟その他の国民の権利利益の救済に係る手続を迅速に処理するため、国民からの問い合わせに対応するための総合的な窓口を開設し、手続項目ごとに、以下のとおり担当課を定める。

また、必要に応じ外部の専門家等の協力を得ることなどにより、国民の権利利益の救済のため迅速に対応する。

【国民の権利利益の救済に係る手続項目一覧】

		担当課
損失補償 (法第159条第1項)	特定物資の収用に関する事。 (法第81条第2項)	振興課
	特定物資の保管命令に関する事。 (法第81条第3項)	振興課
	土地等の使用に関する事。 (法第82条)	総務課
	応急公用負担に関する事。 (法第113条第1項・第5項)	まちづくり課
損害補償 (法第160条)	国民への協力要請によるもの (法第70条第1項・第3項、80条第1項、115条第1項、123条第1項)	まちづくり課
不服申立てに関する事。 (法第6条、第175条)		総務課
訴訟に関する事。 (法第6条、第175条)		総務課

(2) 国民の権利利益に関する文書の保存

町は、国民の権利利益の救済の手續に関連する文書（公用令書の写し、協力の要請日時、場所、協力者、要請者、内容等を記した書類等）を、町文書管理規程等の定めるところにより、適切に保存する。また、国民の権利利益の救済を確実にを行うため、武力攻撃災害による当該文書の逸失等を防ぐために、安全な場所に確実に保管する等の配慮を行う。

町は、これらの手續に関連する文書について、武力攻撃事態等が継続している場合及び国民保護措置に関して不服申立て又は訴訟が提起されている場合には保存期間を延長する。

第2 関係機関との連携体制の整備

町は、国民保護措置を実施するに当たり、国、県、他の市町村、指定公共機関、指定地方公共機関その他の関係機関と相互に連携協力することが必要不可欠であるため、以下のとおり、関係機関との連携体制整備のあり方について定める。

1 基本的考え方

(1) 防災のための連携体制の活用

町は、武力攻撃事態等への効果的かつ迅速な対応ができるよう、防災のための連携体制も活用し、関係機関との連携体制を整備する。

(2) 関係機関の計画との整合性の確保

町は、国、県、他の市町村、最上広域消防本部、指定公共機関及び指定地方公共機関その他の関係機関の連絡先を把握するとともに、関係機関が作成する国民保護計画及び国民保護業務計画との整合性の確保を図る。

(3) 関係機関相互の意思疎通

町は、個別の課題に関して関係機関による意見交換の場を設けること等により、関係機関の意思疎通を図り、人的なネットワークを構築する。

2 県との連携

(1) 県との連携体制の整備

町は、町の区域内に係る国民保護措置が円滑に実施できるよう、県との緊密な関係を確保する。

(2) 県との情報共有

警報の内容、経路や運送手段等の避難、救援の方法等に関し、県との間で緊密な情報の共有を図る。

(3) 町国民保護計画の県への協議

町は、県との国民保護計画の協議を通じて、県の行う国民保護措置と町の行う国民保護措置との整合性の確保を図る。

(4) 県警察との連携

町長は、自らが管理する道路について、武力攻撃事態において、道路の行禁止措置等に関する情報を道路利用者に積極的に提供できるよう、県警察と必要な連携を図る。

3 近接市町村との連携

(1) 近接市町村との連携

町は、近接市町村の連絡先、担当部署等に関する最新の情報を常に把握するとともに、近接市町村相互の国民保護計画の内容について協議する機会を設けることや、防災に関し締結されている市町村間の相互応援協定等について必要な見直しを行うこと等により、武力攻撃災害の防御、避難の実施体制、物資及び資材の供給体制等における近接市町村相互間の連携を図る。

(2) 消防機関の連携体制の整備

町及び最上広域消防本部は、消防機関の活動が円滑に行われるよう、近接市町村の消防機関との応援体制の整備を図るとともに、必要により既存の消防応援協定等の見直しを行うこと等により、消防機関相互の連携を図るものとする。また、消防機関のNBC対応可能部隊数やNBC対応資機材の保有状況を相互に把握し、相互応援体制の整備を図るものとする。

4 指定公共機関等との連携

(1) 指定公共機関及び指定地方公共機関との連携整備

町は、区域内の指定公共機関等との緊密な連携を図るとともに、指定公共機関等の連絡先、担当部署等について最新の情報を常に把握しておく。

(2) 医療機関との連携

町は、事態発生時に医療機関の活動が速やかに行われるよう消防機関とともに、地域の医療機関、医師会等との連絡体制を確認するとともに平素からの意見交換や訓練を通じて、緊急時の医療ネットワークと広域的な連携を図る。

(3) 民間事業者との連携体制の整備

町は、民間事業者等から物資及び資材の供給について必要な協力が得られるよう、防災のために締結されている協定の見直しを行うなど、防災に準じた必要な連携体制の整備を図る。

また、町は、区域内の事業所における防災対策への取組に支援を行うとともに、当該事業所等との連携の確保を図る。

【関係機関との協定一覧】

資料編に掲載

5 ボランティア団体等に対する支援

(1) 自主防災組織等に対する支援

町は、自主防災組織及び自治会等のリーダー等に対する研修等を通じて国民保護措置の周知及び自主防災組織等の活性化を推進し、その充実を図るとともに、自主防災組織等相互間、消防団及び町等との間の連携が図られるよう配慮する。また、国民保護措置についての訓練の実施を促進し、自主防災組織等が行う消火、救助、救援等のための施設及び設備の充実を図る。

(2) 自主防災組織以外のボランティア団体等に対する支援

町は、防災のための連携体制を踏まえ、日本赤十字社、社会福祉協議会その他のボランティア関係団体等との連携を図り、武力攻撃事態等においてボランティア活動が円滑に行われるよう、その活動環境の整備を図る。

第3 通信の確保

町は、武力攻撃事態等において国民保護措置を的確かつ迅速に実施するためには、通信の確保が重要であることから、通信体制の整備等について定める。

(1) 通信体制の整備

町は、国民保護措置の実施に関し、通信体制の整備、重要通信の確保に関する対策の推進を図るものとし、関係省庁、地方公共団体、電気通信事業者等、及び東北地方非常電気通信協議会との連携に十分配慮する。

(2) 町における通信体制の確保

町は、武力攻撃災害発生時においても情報の収集、提供を確実に行うため、情報伝達ルートが多ルート化や停電等に備えて非常用電源の確保を図るなど、情報収集、連絡体制の整備に努める。

また、通信体制の確保に当たっては、自然災害時において確保している通信手段を活用するとともに、次の事項に十分留意し、その運営・管理、整備等を行う。

(3) 町における通信の確保

町は、武力攻撃事態等における警報の伝達等に必要となる防災行政無線のデジタル化の推進に努めることとし、県に準じて通信体制の整備等通信の確保に努めるものとする。

第4 情報収集・提供等の体制整備

町は、武力攻撃事態等において、国民保護措置に関する情報提供、警報の内容の通知及び伝達、被災情報の収集・報告、安否情報の収集・整理等を行うため、情報収集・提供等の体制整備のために必要な事項について、以下のとおり定める。

1 基本的考え方

(1) 情報収集・提供のための体制の整備

町は、武力攻撃等の状況、国民保護措置の実施状況、被災情報その他の情報等を収集又は整理し、関係機関及び住民に対しこれらの情報の提供等を適時かつ適切に実施するための体制を整備する。

(2) 体制の整備に当たっての留意事項

体制の整備に際しては、防災における体制を踏まえ、効率的な情報の収集、整理及び提供や、武力攻撃災害により障害が発生した場合の通信の確保に留意する。

また、非常通信体制の確保に当たっては、自然災害時において確保している通信手段を活用するとともに、以下の事項に十分留意し、その運営・管理、整備等を行う。

施設 ・ 設 備 面	・非常通信設備等の情報通信手段の施設について、非常通信の取扱いや機器の操作の習熟を含めた管理・運用体制の構築を図る。
	・武力攻撃災害による被害を受けた場合に備え、複数の情報伝達手段の整備（有線・無線系、地上系・衛星系等による伝送路の多ルート化等）、関連機器装置の二重化等の障害発生時における情報収集体制の整備を図る。
	・無線通信ネットワークの整備・拡充の推進及び相互接続等によるネットワーク間の連携を図る。
	・武力攻撃災害時において確実な利用ができるよう、国民保護措置の実施に必要な非常通信設備を定期的に総点検する。
運 用 面	・夜間・休日の場合等における体制を確保するとともに、平素から情報の収集・連絡体制の整備を図る。
	・武力攻撃災害による被害を受けた場合に備え、通信輻輳時及び途絶時並びに庁舎への電源供給が絶たれた場合を想定した、非常用電源を利用した関係機関との実践的通信訓練の実施を図る。
	・通信訓練を行うに当たっては、地理的条件や交通事情等を想定し、実施時間や電源の確保等の条件を設定した上で、地域住民への情報の伝達、避難先施設との間の通信の確保等に関する訓練を行うものとし、訓練終了後に評価を行い、必要に応じ体制等の改善を行う。
	・無線通信系の通信輻輳時の混信等の対策に十分留意し、武力攻撃事態等非常時における運用計画を定めるとともに、関係機関との間で携帯電話等の電気通信事業用移動通信及び防災行政無線、消防救急無線等の業務用移動通信を活用した運用方法等についての十分な調整を図る。
	・電気通信事業者により提供されている災害時優先電話等の効果的な活用を図る。
	・担当職員の役割・責任の明確化等を図るとともに、職員担当者が被害を受けた場合に備え、円滑に他の職員が代行できるような体制の構築を図る。

・国民に情報を提供するに当たっては、防災行政無線、広報車両等を活用するとともに、高齢者、障害者、外国人その他の情報の伝達に際し援護を要する者及びその他通常的手段では情報の入手が困難と考えられる者に対しても情報を伝達できるよう必要な検討を行い、体制の整備を図る。

(3) 情報の共有

町は、国民保護措置の実施のため必要な情報の収集、蓄積及び更新に努めるとともに、これらの情報が関係機関により円滑に利用されるよう、情報セキュリティー等に留意しながらデータベース化等に努める。

2 警報等の伝達に必要な準備

(1) 警報の伝達体制の整備

町は、知事から警報の内容の通知があった場合の住民及び関係団体への伝達方法等についてあらかじめ定めておくとともに、住民及び関係団体に伝達方法等の理解が行き渡るよう事前に説明や周知を図る。この場合において、民生委員や社会福祉協議会、国際交流協会等との協力体制を構築するなど、高齢者、障害者、外国人等に対する伝達に配慮する。

警報を通知すべき関係機関については、別に定めるとおりである。

(2) 防災行政無線の整備

町は、武力攻撃事態等における迅速な警報の内容の伝達等に必要となる同報系その他の防災行政無線について、現施設の耐用度等を勘案し、デジタル化の推進や可聴範囲の拡大を図る。

※【全国瞬時警報システム（J-ALERT）の整備について】

国においては、対処に時間的余裕のない弾道ミサイル攻撃に係る警報や自然災害における緊急地震速報、津波警報等を住民に瞬時かつ確実に伝達するため、国が衛星通信ネットワークを通じて直接市町村の同報系防災行政無線を起動し、サイレン吹鳴等を行う全国瞬時警報システム（J-ALERT）の開発・整備を検討しており、平成17年度においては、全国31団体において実証実験を予定している。

(3) 県警察との連携

町は、武力攻撃事態等において、住民に対する警報の内容の伝達が的確かつ迅速に行われるよう、県警察、との協力体制を構築する。

(4) 国民保護に係るサイレンの住民への周知

国民保護に係るサイレン音（「国民保護に係る警報のサイレンについて」平成17年7月6日付消防運第17号国民保護運用室長通知）については、訓練等の様々な機会を活用して住民に十分な周知を図る。

(5) 大規模集客施設等に対する警報の伝達のための準備

町は、県から警報の内容の通知を受けたときに町長が迅速に警報の内容の伝達を行うこととなる区域内に所在する学校、病院、駅その他の多数の者が利用する施設について、県との役割分担も考慮して定める。

(6) 民間事業者からの協力の確保

町は、県と連携して、特に昼間人口の多い地域における「共助」の活動の実施が期待される民間事業者が、警報の内容の伝達や住民の避難誘導等を主体的に実施できるよう、各種の取組みを推進する。

その際、先進的な事業者の取組みをPRすること等により、協力が得られやすくなるような環境の整備に努める。

3 安否情報の収集、整理及び提供に必要な準備

(1) 安否情報の種類及び報告様式

町は、避難住民及び武力攻撃災害により死亡し又は負傷した住民の安否情報（以下参照）に関して、武力攻撃事態等における安否情報の収集及び報告方法並びに安否情報の照会及び回答の手續その他必要な事項を定める省令（以下「安否情報省令」という。）第2条に規定する様式第3号の安否情報報告書の様式（資料編）により、県に報告する。

【収集・報告すべき情報】

- | |
|---|
| 1 避難住民（負傷した住民も同様） |
| ① 氏名 |
| ② 出生の年月日 |
| ③ 男女の別 |
| ④ 住所 |
| ⑤ 国籍（日本国籍を有しない者に限る。） |
| ⑥ ①～⑤のほか、個人を識別するための情報（前各号のいずれかに掲げる情報が不明である場合において、当該情報に代えて個人を識別することができるものに限る。） |
| ⑦ 居所 |
| ⑧ 負傷又は疾病の状況 |
| ⑨ ⑦及び⑧のほか、連絡先その他安否の確認に必要と認められる情報 |
| 2 死亡した住民 |
| （上記①～⑥に加えて） |
| ⑩ 死亡の日時、場所及び状況 |
| ⑪ 死体の所在 |

(2) 安否情報収集のための体制整備

町は、収集した安否情報を円滑に整理、報告及び提供することができるよう、あらかじめ、町における安否情報の整理担当者及び安否情報の回答責任者等を定めるとともに、職員に対し、必要な研修・訓練を行う。また、県の安否情報収集体制（担当の配置や収集方法・収集先等）の確認を行う。

(3) 安否情報の収集に協力を求める関係機関の把握

町は、安否情報の収集を円滑に行うため、医療機関、諸学校、大規模事業所等安否情報を保有し、収集に協力を求める可能性のある関係機関について、既存の統計資料等に基づいてあらかじめ把握する。

※【安否情報システムの整備について】

安否情報の収集、整理及び提供に関しては、国において、今後効率的なシステムを検討し、平成18年度にシステムの開発及び平成19年度より運用する予定となっており、それに併せて都道府県及び市町村における対応等を検討することとしている。このため、現段階では既存の手段における安否情報の収集に係る対応を記述するものとする。

4 被災情報の収集・報告に必要な準備

(1) 情報収集・連絡体制の整備

町は、被災情報の収集、整理及び知事への報告等を適時かつ適切に実施するため、あらかじめ情報収集・連絡に当たる担当者を定めるとともに、必要な体制の整備を図る。

(2) 担当者の育成

町は、あらかじめ定められた情報収集・連絡に当たる担当者に対し、情報収集・連絡に対する正確性の確保等の必要な知識や理解が得られるよう研修や訓練を通じ担当者の育成に努める。

第5 研修及び訓練

町職員は、住民の生命、身体及び財産を保護する責務を有していることから、研修を通じて国民保護措置の実施に必要な知識の習得に努めるとともに、実践的な訓練を通じて武力攻撃事態等における対処能力の向上に努める必要がある。このため、町における研修及び訓練のあり方について必要な事項を、以下のとおり定める。

1 研修

(1) 研修機関における研修の活用

町は、危機管理を担当する職員の資質の向上を図るため、国の研修機関の研修課程を有効に活用し、職員の研修機会を確保する。

(2) 職員等の研修機会の確保

町は、職員研修所等において、広く職員の研修機会を確保する。また、県と連携し、消防団員及び自主防災組織リーダーに対して国民保護措置に関する研修等を行う。

(3) 外部有識者等による研修

町は、職員等の研修の実施に当たっては、県、自衛隊、警察及び最上広域消防本部の職員、学識経験者等を講師に招くなど外部の人材についても積極的に活用する。

2 訓練

(1) 町における訓練の実施

町は、近隣市町村、県、国等関係機関と共同するなどして、国民保護措置についての訓練を実施し、武力攻撃事態等における対処能力の向上を図る。

訓練の実施に当たっては、具体的な事態を想定し、防災訓練におけるシナリオ作成等、既存のノウハウを活用するとともに、県警察等、自衛隊等との連携を図る。

(2) 訓練の形態及び項目

訓練を計画するに当たっては、実際に人・物等を動かす実動訓練、状況付与に基づいて参加者に意思決定を行わせる図上訓練等、実際の行動及び判断を伴う実践的な訓練を実施する。

また、防災訓練における実施項目を参考にしつつ、以下に示す訓練を実施する。

- ① 町対策本部を迅速に設置するための職員の参集訓練及び町対策本部設置運営訓練
- ② 警報・避難の指示等の内容の伝達訓練及び被災情報・安否情報に係る情報収集訓練
- ③ 避難誘導訓練及び救援訓練

(3) 訓練に当たっての留意事項

- ① 国民保護措置と防災上の措置との間で相互に応用が可能な項目については、国民保護措置についての訓練と防災訓練とを有機的に連携させる。
- ② 国民保護措置についての訓練の実施においては、住民の避難誘導や救援等に当たり、町内会・自治会の協力を求めるとともに、特に高齢者、障害者その他特に配慮を要する者への的確な対応が図られるよう留意する。
- ③ 訓練実施時は、第三者の参加を求め、客観的な評価を行うとともに、参加者等から意見を聴取するなど、教訓や課題を明らかにし、国民保護計画の見直し作業等に反映する。
- ④ 町は、町内会、自主防災組織などと連携し、住民に対し広く訓練への参加を呼びかけ、訓練の普及啓発に資するよう努め、訓練の開催時期、場所等は、住民の参加が容易となるよう配慮する。
- ⑤ 町は、学校、病院、集客施設その他の多数の者が利用する施設の管理者に対し、警報の伝達及び避難誘導を適切に行うため必要となる訓練の実施を促す。
- ⑥ 町は、県警察と連携し、避難訓練時における交通規制等の実施について留意する。

第2章 避難、救援及び武力攻撃災害への対処に関する平素からの備え

避難、救援及び武力攻撃災害への対処に関する平素からの備えに関して必要な事項について、以下のとおり定める（通信の確保、情報収集・提供体制など既に記載しているものを除く。）。

1 避難に関する基本的事項

(1) 基礎的資料の収集

町は、迅速に避難住民の誘導を行うことができるよう、住宅地図、道路網のリスト、避難施設のリスト等必要な基礎的資料を準備する。

※【町対策本部において集約・整理すべき基礎的資料】

- 住宅地図
(※ 人口分布、世帯数、昼夜別の人口のデータ)
- 区域内の道路網のリスト
(※ 避難経路として想定される高速道路、国道、県道、町道等の道路のリスト)
- 輸送力のリスト
(※ 鉄道、バス、船舶等の運送事業者や公共交通機関の保有する輸送力のデータ)
(※ 鉄道網やバス網、保有車両数などのデータ)
- 避難施設のリスト（データベース策定後は、当該データベース）
(※ 避難住民の収容能力や屋内外の別についてのリスト)
- 備蓄物資、調達可能物資のリスト
(※ 備蓄物資の所在地、数量、区域内の主要な民間事業者のリスト)
- 生活関連等施設等のリスト
(※ 避難住民の誘導に影響を与えかねない一定規模以上のもの)
- 関係機関（国、県、民間事業者等）の連絡先一覧、協定
(※ 特に、地図や各種のデータ等は、町対策本部におけるテレビの大画面上にディスプレイできるようにしておくことが望ましい。)
- 町内会・自主防災組織等の連絡先等一覧
(※ 代表者及びその代理の者の自宅及び勤務先の住所、連絡先等)
- 消防機関のリスト
(※ 消防本部・署の所在地等の一覧、消防団長の連絡先)
(※ 消防機関の装備資機材のリスト)
- 災害時要援護者の避難支援プラン

(2) 隣接する市町村との連携の確保

町は、町の区域を越える避難を行う場合に備えて、平素から、隣接する市町村と

想定される避難経路や相互の支援の在り方等について意見交換を行い、また、訓練を行うこと等により、緊密な連携を確保する。

(3) 高齢者、障害者等災害時要援護者への配慮

町は、避難住民の誘導に当たっては、高齢者、障害者等自ら避難することが困難な者の避難について、自然災害時への対応として作成している避難支援プランを活用しつつ、災害時要援護者の避難対策を講じる。

その際、避難誘導時において、災害・福祉関係部局を中心とした横断的な「災害時要援護者支援班」を迅速に設置できるよう職員の配置に留意する。

※【災害時要援護者の避難支援プランについて】

武力攻撃やテロ発生時においても、避難誘導に当たっては、自然災害時と同様、高齢者、障害者等の災害時要援護者への配慮が重要であるが、平素から、自然災害時における取組みとして行われる災害時要援護者の避難支援プランを活用することが重要である（「災害時要援護者の避難支援ガイドライン」（平成17年3月）参照）。

避難支援プランは、災害時要援護者の避難を円滑に行えるよう、「要援護者支援に係る全体的な考え方」と「要援護者一人一人に対する個別計画」で構成される。

災害時要援護者一人一人の避難支援プランを実施するためには、災害時要援護者情報の把握が不可欠であるが、その方法としては、①同意方式、②手上げ方式、③共有情報方式の3つの方法があり、これらにより取得した情報をもとに一定の条件や考え方にに基づき、支援すべき災害時要援護者を特定し、福祉関係部局と防災関係部局が連携の下で、災害時要援護者各個々人の避難支援プランを策定することとなる（家族構成や肢体不自由の状況、避難支援者や担当している介護保険事業者名などを記載）。

(4) 民間事業者からの協力の確保

町は、避難住民の誘導時における地域の民間事業者の協力の重要性にかんがみ、平素から、これら企業の協力が得られるよう、連携・協力の関係を構築しておく。

(5) 学校や事業所との連携

町は、学校や大規模な事業所における避難に関して、時間的な余裕がない場合においては、事業所単位により集団で避難することを踏まえて、平素から、各事業所における避難の在り方について、意見交換や避難訓練等を通じて、対応を確認する。

2 避難実施要領のパターンの作成

町は、関係機関（教育委員会など町の各執行機関、最上広域消防本部、都道府県、県警察、自衛隊等）と緊密な意見交換を行いつつ、消防庁が作成するマニュアルを参考に、季節の別（特に冬期間の避難方法）、観光客や昼間人口の存在、混雑や交通渋滞の発生状況等について配慮し、複数の避難実施要領のパターンをあらかじめ作

成する。

この場合、高齢者、障害者、乳幼児等の避難方法等についても配慮する。

3 救援に関する基本的事項

(1) 県との調整

町は、県から救援の一部の事務を当該町において行うこととされた場合や町が県の行う救援を補助する場合にかんがみて、町の行う救援の活動内容や県との役割分担等について、自然災害時における町の活動状況等を踏まえ、あらかじめ県と調整しておく。

(2) 基礎的資料の準備等

町は、県と連携して、救援に関する事務を行うために必要な資料を準備するとともに、避難に関する平素の取組みと並行して、関係機関との連携体制を確保する。

4 運送事業者の輸送力・輸送施設の把握等

町は、県と連携して、運送事業者の輸送力の把握や輸送施設に関する情報の把握等を行うとともに、避難住民や緊急物資の運送を実施する体制を整備するよう努める。

(1) 運送事業者の輸送力及び輸送施設に関する情報の把握

町は、県が保有する当該町の区域の輸送に係る運送事業者の輸送力及び輸送施設に関する情報を共有する。

(2) 運送経路の把握等

町は、武力攻撃事態等における避難住民や緊急物資の運送を円滑に行うため、県が保有する当該市町村の区域に係る運送経路の情報を共有する。

5 避難施設の指定への協力

町は、県が行う避難施設の指定に際しては、必要な情報を提供するなど県に協力する。

町は、県が指定した避難施設に関する情報を避難施設データベース等により、県と共有するとともに、県と連携して住民に周知する。

6 生活関連等施設の把握等

(1) 生活関連等施設の把握等

町は、その区域内に所在する生活関連等施設について、県を通じて把握するとともに、県との連絡態勢を整備する。

また、町は、「生活関連等施設の安全確保の留意点について」（平成17年8月

29日閣副安危第364号内閣官房副長官補（安全保障・危機管理担当）付内閣参事官通知）に基づき、その管理に係る生活関連等施設の安全確保措置の実施のあり方について定める。

※【生活関連等施設の種類及び所管省庁、所管県担当部局】

国民保護法施行令	各号	施設の種類	所管省庁名
第27条	1号	発電所、変電所	経済産業省
	2号	ガス工作物	経済産業省
	3号	取水施設、貯水施設、浄水施設、配水池	厚生労働省
	4号	鉄道施設、軌道施設	国土交通省
	5号	電気通信事業用交換設備	総務省
	6号	放送用無線設備	総務省
	7号	水域施設、係留施設	国土交通省
	8号	滑走路等、旅客ターミナル施設、航空保安施設	国土交通省
	9号	ダム	国土交通省
第28条	1号	危険物	総務省消防庁
	2号	毒劇物（毒物及び劇物取締法）	厚生労働省
	3号	火薬類	経済産業省
	4号	高圧ガス	経済産業省
	5号	核燃料物質（汚染物質を含む。）	文部科学省
	6号	核原料物質	文部科学省
	7号	放射性同位元素（汚染物質を含む。）	文部科学省
	8号	毒劇薬（薬事法）	厚生労働省 農林水産省
	9号	電気工作物内の高圧ガス	経済産業省
	10号	生物剤、毒素	各省庁（主務大臣）
	11号	毒性物質	経済産業省

(2) 町が管理する公共施設等における警戒

町は、その管理に係る公共施設、公共交通機関等について、特に情勢が緊迫している場合等において、必要に応じ、生活関連等施設の対応も参考にして、県の措置に準じて警戒等の措置を実施する。この場合において、県警察等との連携を図る。

また、町は、地方自治法（昭和22年法律第67号）第244条の2第3項の規定により公の施設を管理する指定管理者に対して、町の措置に準じた措置をとるように求める。

第3章 物資及び資材の備蓄、整備

町が備蓄、整備する国民保護措置の実施に必要な物資及び資材について、以下のとおり定める。

1 町における備蓄

(1) 防災のための備蓄との関係

住民の避難や避難住民等の救援に必要な物資や資材については、従来の防災のために備えた物資や資材と共通するものが多いことから、可能であるものについては、原則として、国民保護措置のための備蓄と防災のための備蓄とを相互に兼ねるとともに、武力攻撃事態等において特に必要となる物資及び資材について、備蓄し、又は調達体制を整備する。

(2) 国民保護措置の実施のために必要な物資及び資材

国民保護措置の実施のため特に必要となる化学防護服や放射線測定装置等の資機材については、国がその整備や整備の促進に努めることとされ、また、安定ヨウ素剤や天然痘ワクチン等の特殊な薬品等のうち国において備蓄・調達体制を整備することが合理的と考えられるものについては、国において必要に応じて備蓄・調達体制の整備等を行うこととされており、町としては、国及び県の整備の状況等も踏まえ、県と連携しつつ対応する。

【国民保護措置のために特に必要な物資及び資材の例】

安定ヨウ素剤、天然痘ワクチン、化学防護服、放射線測定装置、放射性物質等による汚染の拡大を防止するための除染器具 など

(3) 県との連携

町は、国民保護措置のために特に必要となる物資及び資材の備蓄・整備について、県と密接に連携して対応する。

また、武力攻撃事態等が長期にわたった場合においても、国民保護措置に必要な物資及び資材を調達することができるよう、他の市町村等や事業者等との間で、その供給に関する協定をあらかじめ締結するなど、必要な体制を整備する。

2 町が管理する施設及び設備の整備及び点検等

(1) 施設及び設備の整備及び点検

町は、国民保護措置の実施も念頭におきながら、その管理する施設及び設備について、整備し、又は点検する。

(2) ライフライン施設の機能の確保

町は、その管理する上下水道施設等のライフライン施設について、自然災害に対する既存の予防措置を活用しつつ、系統の多重化、拠点の分散、代替施設の整備等による代替性の確保に努める。

(3) 復旧のための各種資料等の整備等

町は、武力攻撃災害による被害の復旧の的確かつ迅速な実施のため、地籍調査の成果、不動産登記その他土地及び建物に関する権利関係を証明する資料等について、既存のデータ等を活用しつつ整備し、その適切な保存を図り、及びバックアップ体制を整備するよう努める。

第4章 国民保護に関する啓発

武力攻撃災害による被害を最小限化するためには、住民が国民保護に関する正しい知識を身につけ、武力攻撃事態等において適切に行動する必要があることから、国民保護に関する啓発や武力攻撃事態等において住民がとるべき行動等に関する啓発のあり方について必要な事項を、以下のとおり定める。

1 国民保護措置に関する啓発

(1) 啓発の方法

町は、国及び県と連携しつつ、住民に対し、広報誌、パンフレット、テレビ、インターネット等の様々な媒体を活用して、国民保護措置の重要性について継続的に啓発を行うとともに、住民向けの研修会、講演会等を実施する。また、高齢者、障害者、外国人等に対しては、点字や外国語を使用した広報媒体を使用するなど実態に応じた方法により啓発を行う。その際、防災の取組みを含め、国民保護に関する住民への浸透を図る。

(2) 防災に関する啓発との連携

町は、啓発の実施に当たっては、防災に関する啓発とも連携し、消防団及び自主防災組織の特性も活かしながら住民への啓発を行う。

(3) 学校における教育

町教育委員会は、県教育委員会の協力を得て、児童生徒等の安全の確保及び災害対応能力育成のため、町立学校において、安全教育や自他の生命を尊重する精神、ボランティア精神の養成等のための教育を行う。

2 武力攻撃事態等において住民がとるべき行動等に関する啓発

町は、武力攻撃災害の兆候を発見した場合の市（町村）長等に対する通報義務、不審物等が発見した場合の管理者に対する通報等について、啓発資料等を活用して住民への周知を図る。

また、町、弾道ミサイル攻撃の場合や地域においてテロが発生した場合などに住民がとるべき対処についても、国が作成する各種資料（内閣官房作成の「武力攻撃やテロなどから身を守るために」など）を防災に関する行動マニュアルなどと併せて活用しながら、住民に対し周知するよう努める。

また、町は、日本赤十字社、都道府県、最上広域消防本部などとともに、傷病者の応急手当について普及に努める。

第3編 武力攻撃事態等への対処

第1章 初動連絡体制の迅速な確立及び初動措置

多数の死傷者が発生したり、建造物が破壊される等の具体的な被害が発生した場合には、当初、その被害の原因が明らかではないことも多いと考えられ、町は、武力攻撃事態等や緊急処理事態の認定が行われる前の段階においても、住民の生命、身体及び財産の保護のために、現場において初動的な被害への対処が必要となる。

また、他の市町村において攻撃が発生している場合や何らかの形で攻撃の兆候に関する情報が提供された場合においても、事案発生時に迅速に対応できるよう、即応体制を強化しておくことが必要となることも考えられる。

このため、かかる事態において初動体制を確立し、関係機関からの情報等を迅速に集約・分析して、その被害の態様に応じた応急活動を行っていくことの重要性にかんがみ、町の初動体制について、以下のとおり定める。

1 事態認定前における危機対策本部等の設置及び初動措置

(1) 舟形町危機管理要綱に基づく危機対策本部等の設置

- ① 町は、町の区域内で武力攻撃事態等の認定につながる可能性があると考えられる事案に関する情報を把握した場合には、担当課体制をとるとともに、事態の状況に応じて、舟形町危機管理要綱に基づく危機管理対策会議等を開催し、当該事案に係る情報収集や、関係機関への迅速な情報提供を行う。
- ② 町長は、町の区域内において、現場からの情報により多数の人を殺傷する行為等の事案の発生を把握した場合には、町としての確かつ迅速に対処するため、舟形町危機管理要綱に基づく危機対策本部（以下「危機対策本部」という。）を速やかに設置する。
この場合、危機対策本部は、次章に規定する町国民保護対策本部（以下「町対策本部」という。）と同様の体制をとるものとする。
- ③ 他の市町村において武力攻撃事態等の認定につながる可能性があると考えられる事案に関する情報を把握した場合又は他の市町村で武力攻撃事態等の認定がなされた場合においては、事態の状況に応じて、担当課体制又は危機対策本部体制をとるものとする。
- ④ 町は、危機対策本部を設置したときは、直ちに事案の状況について、県を經由して国（内閣官房）に連絡する。
- ⑤ 危機対策本部は、自衛隊、県警察、消防等を通じて当該事案に係る情報収集に努め、国、市町村、指定公共機関、指定地方公共機関等に対して迅速に情報提供

を行う。また、町長は、自衛隊、県警察、消防等に対して、必要に応じ、連絡員の派遣を要請する。

※【町危機対策本部体制の構成等】

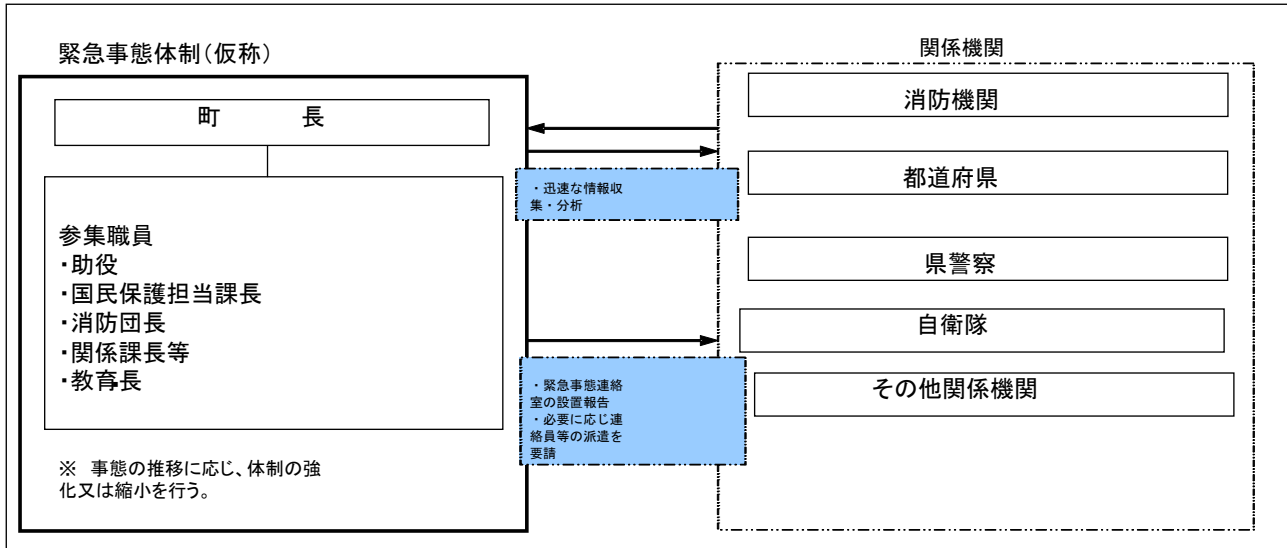

※ 住民からの通報、県からの連絡その他の情報により、町職員が当該事案の発生を把握した場合は、直ちにその旨を町長及び幹部職員等に報告するものとする。
最上広域消防本部においても、通報を受けた場合の情報伝達の体制を確立するものとする。

(2) 初動措置の確保

町は、危機管理対策会議において、各種の連絡調整に当たるとともに、現場の消防機関による消防法に基づく火災警戒区域又は消防警戒区域の設定あるいは救助・救急の活動状況を踏まえ、必要により、災害対策基本法等に基づく避難の指示、警戒区域の設定、救急救助等の応急措置を行う。また、町長は、国、県等から入手した情報を消防機関等へ提供するとともに、必要な指示を行う。

町は、警察官職務執行法に基づき、警察官が行う避難の指示、警戒区域の設定等が円滑になされるよう、緊密な連携を図る。

また、政府による事態認定がなされ、町に対し、町対策本部の設置の指定がない場合においては、町長は、必要に応じ国民保護法に基づき、退避の指示、警戒区域の設定、対策本部設置の要請などの措置等を行う。

(3) 関係機関への支援の要請

町長は、事案に伴い発生した災害への対処に関して、必要があると認めるときは、県や他の市町村等に対し支援を要請する。

(4) 対策本部への移行に要する調整

危機管理対策会議を設置した後に政府において事態認定が行われ、町に対し、市町村対策本部を設置すべき市町村の指定の通知があった場合については、直ちに町対策本部を設置して新たな体制に移行するとともに、危機管理対策会議は廃止する。

※【災害対策基本法との関係について】

災害対策基本法は、武力攻撃事態等及び緊急対処事態に対処することを想定した法律ではないことにかんがみ、多数の人を殺傷する行為等の事案に伴い発生した災害に対処するため、災害対策基本法に基づく災害対策本部が設置された場合において、その後、政府において事態認定が行われ、町対策本部を設置すべき町の指定の通知があった場合には、直ちに町対策本部を設置し、災害対策本部を廃止するものとする。また、町対策本部長は、町対策本部に移行した旨を町関係部課室に対し周知徹底する。

町対策本部の設置前に災害対策基本法に基づく避難の指示等の措置を講じている場合には、既に講じた措置に代えて、改めて国民保護法に基づく所要の措置を講ずるなど必要な調整を行うものとする。

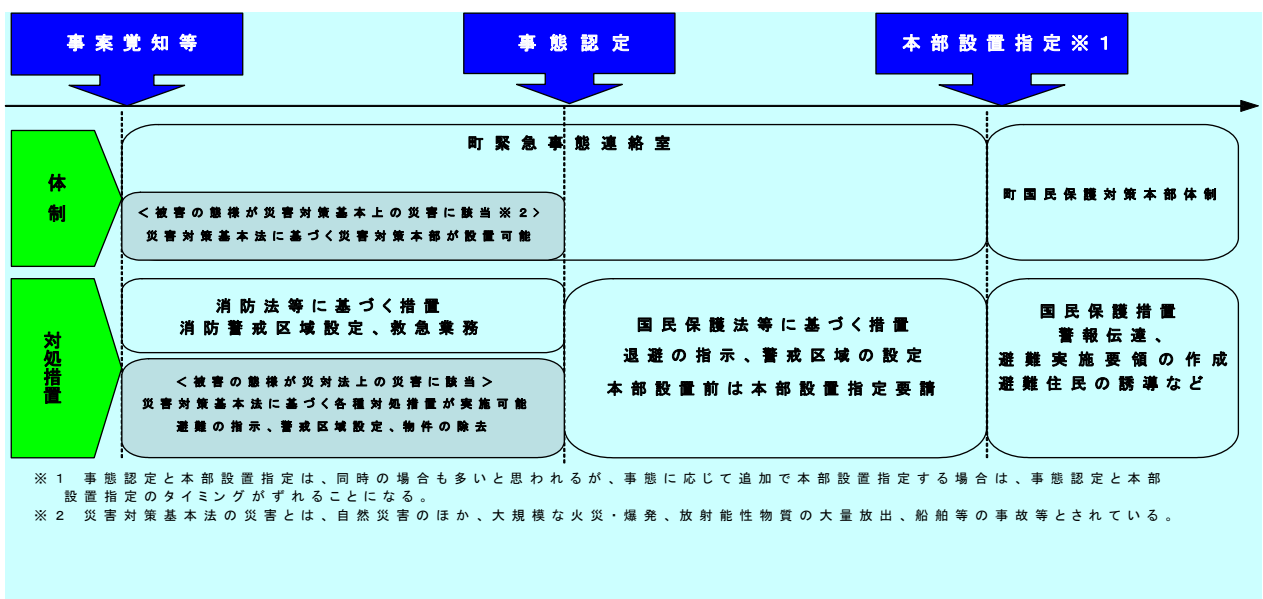

2 武力攻撃等の兆候に関する連絡があった場合の対応

町は、国から県を通じて、警戒態勢の強化等を求める通知や連絡があった場合や武力攻撃事態等の認定が行われたが町に関して対策本部を設置すべき指定がなかった場合等において、町長が不測の事態に備えた即応体制を強化すべきと判断した場合には、担当課室体制を立ち上げ、又は、危機対策本部を設置して、即応体制の強化を図る。

この場合において、町長は、情報連絡体制の確認、職員の参集体制の確認、関係機関との通信・連絡体制の確認、生活関連等施設等の警戒状況の確認等を行い、町の区域において事案が発生した場合に迅速に対応できるよう必要に応じ全庁的な体制を構築する。

※【消防庁における体制】

消防庁においては、武力攻撃等の兆候に関する情報を入手した場合には、官邸危機管理センターの対応状況も踏まえ、消防庁情報連絡室を設置するとともに、県に対し連絡することとされている。また、発生した災害の状況が不明であり、武

力攻撃等の生起の可能性が高いと判断される場合等には、危機対策会議を設置するとともに、県に連絡することとしている。

第2章 町対策本部の設置等

町対策本部を迅速に設置するため、町対策本部を設置する場合の手順や町対策本部の組織、機能等について、以下のとおり定める。

1 町対策本部の設置

(1) 町対策本部の設置の手順

町対策本部を設置する場合については、次の手順により行う。

① 町対策本部を設置すべき市町村の指定の通知

町長は、内閣総理大臣から、総務大臣（消防庁）及び都道府県知事を通じて町対策本部を設置すべき町の指定の通知を受ける。

② 町長による町対策本部の設置

指定の通知を受けた町長は、直ちに町対策本部を設置する（※事前に危機対策本部を設置していた場合は、町対策本部に切り替えるものとする（前述））。

③ 町対策本部員及び町対策本部職員の参集

町対策本部担当者は、町対策本部員、町対策本部職員等に対し、町防災行政無線の一斉参集システム等の連絡網を活用し、町対策本部に参集するよう連絡する。

※ 一斉参集システム

大規模災害発生時等において、災害種別、規模等を選択することにより、事前に設定した職員（携帯電話等）に対して参集のための災害発生の通知を行うシステム

④ 町対策本部の開設

町対策本部担当者は、町庁舎3階大会議室に町対策本部を開設するとともに、町対策本部に必要な各種通信システムの起動、資機材の配置等必要な準備を開始する（特に、関係機関が相互に電話、FAX、電子メール等を用いることにより、通信手段の状態を確認）。

町長は、町対策本部を設置したときは、町議会に町対策本部を設置した旨を連絡する。

⑤ 交代要員等の確保

町は、防災に関する体制を活用しつつ、職員の配置、食料、燃料等の備蓄、自家発電設備及び仮眠設備の確保等を行う。

⑥ 本部の代替機能の確保

町は、町対策本部が被災した場合等町対策本部を町庁舎内に設置できない場合

に備え、町対策本部の予備施設をあらかじめ指定する（第1順位、第2順位など）。なお、事態の状況に応じ、町長の判断により下記の順位を変更することを妨げるものではない。

また、町区域外への避難が必要で、町の区域内に町対策本部を設置することができない場合には、知事と町対策本部の設置場所について協議を行う。

(2) 町対策本部を設置すべき市町村の指定の要請等

町長は、町が町対策本部を設置すべき町の指定が行われていない場合において、町における国民保護措置を総合的に推進するために必要があると認める場合には、知事を経由して内閣総理大臣に対し、町対策本部を設置すべき町の指定を行うよう要請する。

(3) 町対策本部の組織構成及び機能

町対策本部の組織構成及び各組織の機能は以下のとおりとする。

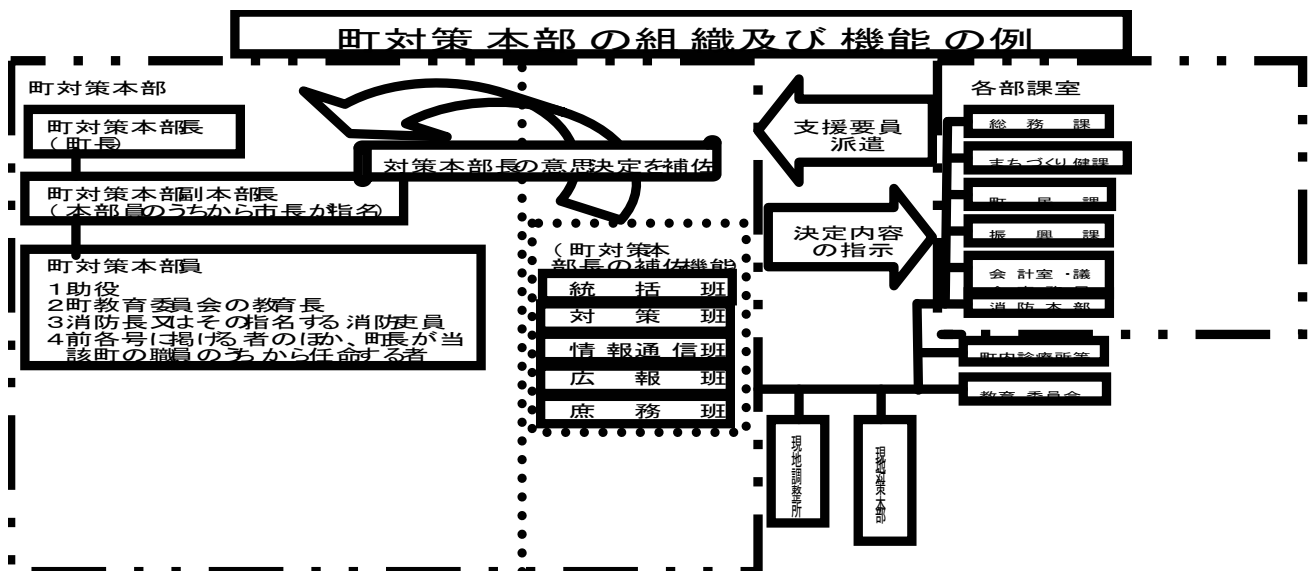

※ 町対策本部における決定内容等を踏まえて、各部課室において措置を実施するものとする（町対策本部には、各部課室から支援要員を派遣して、円滑な連絡調整を図る。）。

※【町対策本部長の補佐機能の編成】

	機 能
統括班	<ul style="list-style-type: none"> 町対策本部会議の運営に関する事項 情報通信班が収集した情報を踏まえた市（町村）対策本部長の重要な意思決定に係る補佐 町対策本部長が決定した方針に基づく各班に対する具体的な指示
対策班	<ul style="list-style-type: none"> 町が行う国民保護措置に関する調整 他の市町村に対する応援の求め、県への緊急消防援助隊の派遣要請及び受入等広域応援に関する事項 県を通じた指定行政機関の長等への措置要請、自衛隊の部隊等の派遣要請に関する事項
情報通信班	<ul style="list-style-type: none"> 以下の情報に関する国、県、他の市町村等関係機関からの情報収集、整理及び集約 <ul style="list-style-type: none"> ○ 被災情報 ○ 避難や救援の実施状況 ○ 災害への対応状況 ○ 安否情報 ○ その他統括班等から収集を依頼された情報 町対策本部の活動状況や実施した国民保護措置等の記録 通信回線や通信機器の確保
広報班	<ul style="list-style-type: none"> 被災状況や町対策本部における活動内容の公表、報道機関との連絡調整、記者会見等対外的な広報活動
庶務班	<ul style="list-style-type: none"> 町対策本部員や町対策本部職員のローテーション管理 町対策本部員の食料の調達等庶務に関する事項

※【町の各課等における武力攻撃事態における業務】（イメージ）

部局名	武力攻撃事態等における業務
総務課	<ul style="list-style-type: none"> 町国民保護対策本部に関すること 避難実施要領の策定に関すること
町民課	<ul style="list-style-type: none"> 安否情報の収集に関すること 住民に対する警報の内容の伝達及び緊急通報の内容の通知に関すること
町民課	<ul style="list-style-type: none"> 避難施設の運営体制の整備に関すること 高齢者、障害者その他特に配慮を要する者の安全確保及び支援体制の整備に関すること 医療、医薬品等の供給体制の整備に関すること
振興課	<ul style="list-style-type: none"> 廃棄物処理に関すること
振興課 まちづくり課	<ul style="list-style-type: none"> 復旧に関すること 特殊標章等の交付に関すること

また、最上広域消防本部は、次の業務について町対策本部と連携を図るものとする。

【町の各課等における武力攻撃事態における業務】

最上広域消防本部	<ul style="list-style-type: none"> 武力攻撃災害への対処に関すること（救急・救助を含む。） 住民の避難誘導に関すること
----------	--

(4) 町対策本部における広報等

町は、武力攻撃事態等において、情報の錯綜等による混乱を防ぐために、住民に適時適切な情報提供や行政相談を行うため、町対策本部における広報広聴体制を整備する。

※【町対策本部における広報体制】

① 広報責任者の設置

武力攻撃事態等において住民に正確かつ積極的に情報提供を行うため、広報を一元的に行う「広報責任者」を設置

② 広報手段

広報誌、テレビ・ラジオ放送、記者会見、問い合わせ窓口の開設、インターネットホームページ等のほか様々な広報手段を活用して、住民等に迅速に提供できる体制を整備

③ 留意事項

- ア) 広報の内容は、事実に基づく正確な情報であることとし、また、広報の時機を逸することのないよう迅速に対応すること。
- イ) 町対策本部において重要な方針を決定した場合など広報する情報の重要性等に応じて、町長自ら記者会見を行うこと。
- ウ) 都道府県と連携した広報体制を構築すること。

(5) 町現地対策本部の設置

町長は、被災現地における国民保護措置の的確かつ迅速な実施並びに国、県等の対策本部との連絡及び調整等のため現地における対策が必要であると認めるときは、町対策本部の事務の一部を行うため、町現地対策本部を設置する。町現地対策本部長や町現地対策本部員は、町対策副本部長、町対策本部員その他の職員のうちから町対策本部長が指名する者をもって充てる。

(6) 現地調整所の設置

町長は、武力攻撃による災害が発生した場合、その被害の軽減及び現地において措置に当たる要員の安全を確保するため、現場における関係機関（県、消防機関、県警察、自衛隊、医療機関等）の活動を円滑に調整する必要があると認めるときは、現地調整所を設置し、（又は関係機関により現地調整所が設置されている場合は職員を派遣し、）関係機関との情報共有及び活動調整を行う。

※【現地調整所の組織編成例】

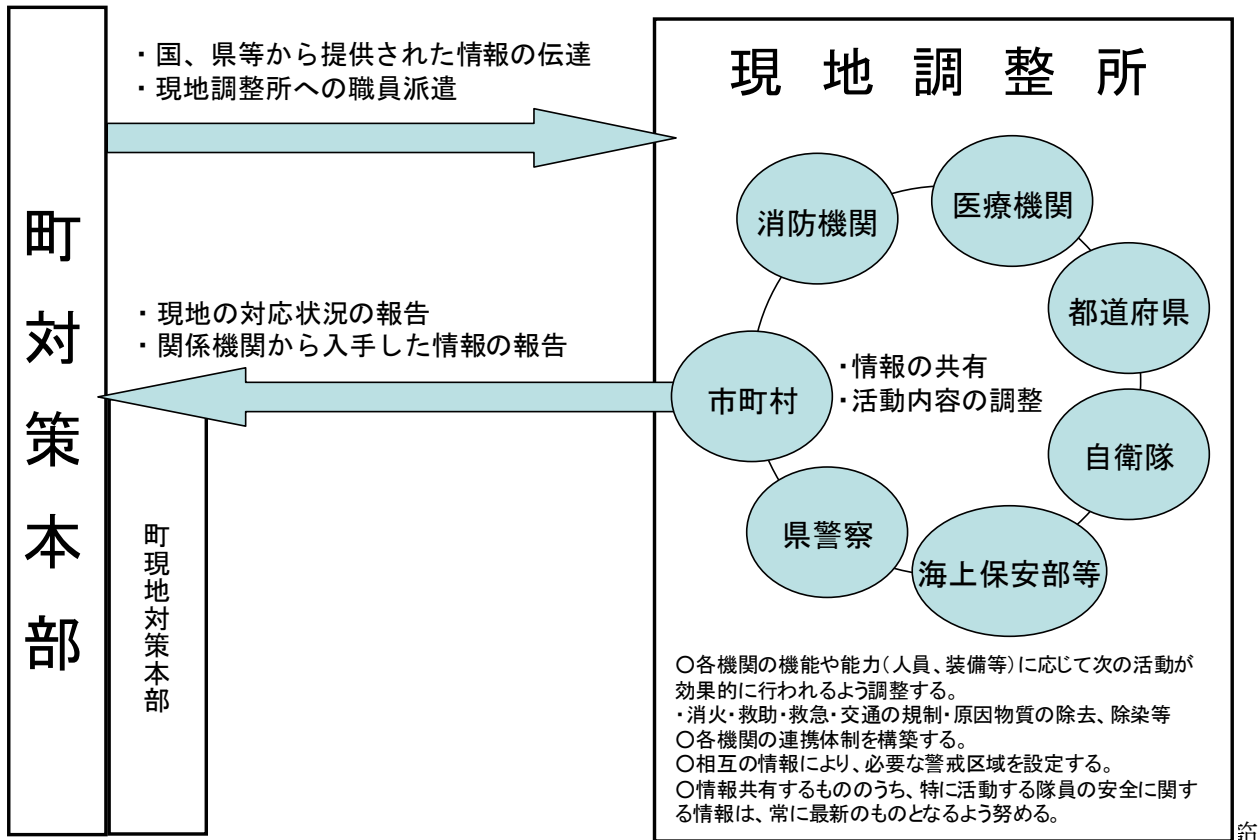

圏内において情報共有や活動調整を行い、現場における連携した対応を可能とするために設置するものである（例えば、典型的な場面として、避難実施要領に基づく避難誘導の実施に関して、関係機関による連携した活動が行われるように現地調整所で調整を行うことが考えられる。）。

- ② 現地調整所は、事態発生現場において現場の活動の便宜のために機動的に設置することから、あらかじめ決められた一定の施設や場所に置かれるのではなく、むしろ、現場の活動上の便宜から最も適した場所に、テント等を用いて設置することが一般である。
- ③ 現地調整所においては、現場レベルにおける各機関の代表者が、定時又は随時に会合を開くことで、連携の強化を図ることが必要である。

現地調整所の設置により、町は、消防機関による消火活動及び救助・救急活動の実施及び退避の指示、警戒区域の設定等の権限行使を行う際に、その判断に資する情報収集を行うことにより、現場での関係機関全体の活動を踏まえた国民保護措置の実施や権限を行使することが可能となる。また、現地調整所における最新の情報について、各現場で活動する職員で共有させ、その活動上の安全の確保に生かすことが可能となる。

- ④ 現地調整所については、必要と判断した場合には、町における国民保護措置を総合的に推進する役割を担う町が積極的に設置することが必要であるが、他の対処に

当たる機関が既に設置している場合には、町の職員を積極的に参画させることが必要である（このため、現場に先着した関係機関が先に設置することもあり得るが、その場合においても、町は、関係機関による連携が円滑に行われるよう、主体的に調整に当たることが必要である。）。

(注) 現地調整所で調整する関係機関のメンバーをあらかじめ定めることは、困難であるが、町は、国民保護協議会や訓練を通じて、その運用の手順等について、意見交換を行うことが重要である。

(7) 町対策本部長の権限

町対策本部長は、その区域における国民保護措置を総合的に推進するため、各種の国民保護措置の実施に当たっては、次に掲げる権限を適切に行使して、国民保護措置の的確かつ迅速な実施を図る。

①町の区域内の国民保護措置に関する総合調整

町対策本部長は、町の区域に係る国民保護措置を的確かつ迅速に実施するため必要があると認めるときは、町が実施する国民保護措置に関する総合調整を行う。

②県対策本部長に対する総合調整の要請

町対策本部長は、県対策本部長に対して、県並びに指定公共機関及び指定地方公共機関が実施する国民保護措置に関して所要の総合調整を行うよう要請する。また、町対策本部長は、県対策本部長に対して、国の対策本部長が指定行政機関及び指定公共機関が実施する国民保護措置に関する総合調整を行うよう要請することを求める。

この場合において、町対策本部長は、総合調整を要請する理由、総合調整に係る機関等、要請の趣旨を明らかにする。

③情報の提供の求め

町対策本部長は、県対策本部長に対し、町の区域に係る国民保護措置の実施に関し総合調整を行うため必要があると認めるときは、必要な情報の提供を求める。

④国民保護措置に係る実施状況の報告又は資料の求め

町対策本部長は、総合調整を行うに際して、当該総合調整の関係機関に対し、町の区域に係る国民保護措置の実施の状況について報告又は資料の提出を求める。

⑤町教育委員会に対する措置の実施の求め

町対策本部長は、町教育委員会に対し、町の区域に係る国民保護措置を実施するため必要な限度において、必要な措置を講ずるよう求める。

この場合において、町対策本部長は、措置の実施を要請する理由、要請する措置の内容等、当該求めの趣旨を明らかにして行う。

(8) 町対策本部の廃止

町長は、内閣総理大臣から、総務大臣（消防庁）及び都道府県知事を経由して町対策本部を設置すべき町の指定の解除の通知を受けたときは、遅滞なく、町対策本部を廃止する。

2 通信の確保

(1) 情報通信手段の確保

町は、電気通信事業者及び電気通信設備を有する関係省庁や地方公共団体等を含む通信回線を利用し、対策本部と現地対策本部、現地調整所、要避難地域等との間で国民保護措置の実施に必要な情報通信手段を確保する。

使用する端末は、加入電話、携帯電話（衛星含む）、行政（移動・同報）・アマチア無線、インターネット、L G W A N 総合行政ネットワーク等を使用する。

(2) 情報通信手段の機能確保

町は、町の所有する情報通信手段の機能確認を行うとともに、町の情報通信施設に支障が生じた場合は、直ちに要員を現場に派遣し応急復旧作業に当てる。また、その状況を直ちに県を通じて総務省にその状況を連絡する。

(3) 通信輻輳により生じる混信等の対策

町は、武力攻撃事態等における通信輻輳により生ずる混信等の対策のため、必要に応じ、町の通信運用指揮要員等を避難先地域等に配置し、自ら運用する無線局等の通信統制等を行うなど通信を確保するための措置を講ずるよう努める。

第3章 関係機関相互の連携

町は、国民保護措置を的確かつ迅速に実施するため、国、県、他の市町村、指定公共機関及び指定地方公共機関その他関係機関と相互に密接に連携することとし、それぞれの関係機関と町との連携を円滑に進めるために必要な事項について、以下のとおり定める。

1 国・県の対策本部との連携

(1) 国・県の対策本部との連携

町は、県の対策本部及び、県を通じ国の対策本部と各種の調整や情報共有を行うこと等により密接な連携を図る。

(2) 国・県の現地対策本部との連携

町は、国・県の現地対策本部が設置された場合は、連絡員を派遣すること等により、当該本部と緊密な連携を図る。また、運営が効率的であると判断される場合には、必要に応じて、県・国と調整の上、共同で現地対策本部を設置し、適宜情報交換等を行うとともに、共同で現地対策本部の運用を行う。

2 知事、指定行政機関の長、指定地方行政機関の長等への措置要請等

(1) 知事等への措置要請

町は、町の区域における国民保護措置を的確かつ迅速に実施するため必要があると認めるときは、知事その他県の執行機関（以下「知事等」という。）に対し、その所掌事務に係る国民保護措置の実施に関し必要な要請を行う。この場合において、町は、要請する理由、活動内容等をできる限り具体的に明らかにして行う。

(2) 知事に対する指定行政機関の長又は指定地方行政機関の長への措置要請

町は、町の区域における国民保護措置の求めを的確かつ迅速に実施するため特に必要があると認めるときは、知事等に対し、指定行政機関の長又は指定地方行政機関の長への要請を行うよう求める。

(3) 指定公共機関、指定地方公共機関への措置要請

町は、国民保護措置を的確かつ迅速に実施するため必要があると認めるときは、関係する指定公共機関又は指定地方公共機関に対し、その業務に係る国民保護措置の実施に関し必要な要請を行う。この場合において、町は、当該機関の業務内容に照らし、要請する理由や活動内容等をできる限り明らかにする。

3 自衛隊の部隊等の派遣要請の求め等

- ① 町長は、国民保護措置を円滑に実施するため必要があると認めるときは、知事に対し、自衛隊の部隊等の派遣の要請を行うよう求める（国民保護等派遣）。また、通信の途絶等により知事に対する自衛隊の部隊等の派遣の要請の求めができない場合は、山形地方協力本部長又は陸上自衛隊第6師団長を通じて、陸上自衛隊にあっては東北方面総監、海上自衛隊にあっては舞鶴地方総監、航空自衛隊にあっては中部航空方面隊司令官等を介し、防衛庁長官に連絡する。
- ② 町長は、国民保護等派遣を命ぜられた部隊のほか、防衛出動及び治安出動（内閣総理大臣の命令に基づく出動（自衛隊法第78条）及び知事の要請に基づく出動（自衛隊法第81条））により出動した部隊とも、町対策本部及び現地調整所において緊密な意思疎通を図る。

4 他の市町村長等に対する応援の要求、事務の委託

(1) 他の市町村長等への応援の要求

- ① 町長等は、必要があると認めるときは、応援を求める理由、活動内容等を具体的に明らかにしたうえで、他の市町村長等に対して応援を求める。
- ② 応援を求める市町村との間であらかじめ相互応援協定等が締結されている場合には、その相互応援協定等に基づき応援を求める。

(2) 県への応援の要求

町長等は、必要があると認めるときは、知事等に対し応援を求める。この場合、応援を求める理由、活動内容等を具体的に明らかにする。

(3) 事務の一部の委託

- ① 町が、国民保護措置の実施のため、事務の全部又は一部を他の地方公共団体に委託するときは、平素からの調整内容を踏まえ、以下の事項を明らかにして委託を行う。
 - ・委託事務の範囲並びに委託事務の管理及び執行の方法
 - ・委託事務に要する経費の支弁の方法その他必要な事項
- ② 他の地方公共団体に対する事務の委託を行った場合、町は、上記事項を公示するとともに、県に届け出る。

また、事務の委託又は委託に係る事務の変更若しくは事務の廃止を行った場合は、町長はその内容を速やかに議会に報告する。

5 指定行政機関の長等に対する職員の派遣要請

- (1) 町は、国民保護措置の実施のため必要があるときは、指定行政機関の長若しくは指定地方行政機関の長又は特定指定公共機関（指定公共機関である特定独立行政法人をいう。）に対し、当該機関の職員の派遣の要請を行う。また、必要があるときは、地方自治法の規定に基づき、他の地方公共団体に対し、当該地方公共団体の職員の派遣を求める。
- (2) 町は、(1)の要請を行うときは、県を経由して行う。ただし、人命の救助等のために緊急を要する場合は、直接要請を行う。また、当該要請等を行っても必要な職員の派遣が行われない場合などにおいて、国民保護措置の実施のため必要があるときは、県を経由して総務大臣に対し、(1)の職員の派遣について、あつせんを求める。

6 町の行う応援等

- (1) 他の市町村に対して行う応援等
 - ① 町は、他の市町村から応援の求めがあった場合には、求められた応援を実施することができない場合や、他の機関が実施する国民保護措置と競合する場合など、正当な理由のある場合を除き、必要な応援を行う。
 - ② 他の市町村から国民保護措置に係る事務の委託を受けた場合、町長は、所定の事項を議会に報告するとともに、町は公示を行い、県に届け出る。
- (2) 指定公共機関又は指定地方公共機関に対して行う応援等
町は、指定公共機関又は指定地方公共機関の行う国民保護措置の実施について労務、施設、設備又は物資の確保についての応援を求められた場合には、求められた応援を実施することができない場合や、他の機関が実施する国民保護措置と競合する場合など、正当な理由のある場合を除き、必要な応援を行う。

7 ボランティア団体等に対する支援等

- (1) 自主防災組織等に対する支援
町は、自主防災組織による警報の内容の伝達、自主防災組織や町内会長等の地域のリーダーとなる住民による避難住民の誘導等の実施に関する協力について、その安全を十分に確保し、適切な情報の提供や、活動に対する資材の提供等により、自主防災組織に対する必要な支援を行う。
- (2) ボランティア活動への支援等
町は、武力攻撃事態等におけるボランティア活動に際しては、その安全を十分に確保する必要があることから、武力攻撃事態等の状況を踏まえ、その可否を判断す

る。

また、町は、安全の確保が十分であると判断した場合には、県と連携して、ボランティア関係団体等と相互に協力し、被災地又は避難先地域におけるニーズや活動状況の把握、ボランティアへの情報提供、ボランティアの生活環境への配慮、避難所等に臨時に設置されるボランティア・センター等における登録・派遣調整等の受入体制の確保等に努め、その技能等の効果的な活用を図る。

(3) 民間からの救援物資の受入れ

町は、県や関係機関等と連携し、国民、企業等からの救援物資について、受入れを希望するものを把握し、また、救援物資の受入れ、仕分け、避難所への配送等の体制の整備等を図る。

8 住民への協力要請

町は、国民保護法の規定により、次に掲げる措置を行うために必要があると認める場合には、住民に対し、必要な援助についての協力を要請する。この場合において、要請を受けて協力する者の安全の確保に十分に配慮する。

- 避難住民の誘導
- 避難住民等の救援
- 消火、負傷者の搬送、被災者の救助その他の武力攻撃災害への対処に関する措置
- 保健衛生の確保

第4章 警報及び避難の指示等

第1 警報の伝達等

町は、武力攻撃事態等において、住民の生命、身体及び財産を保護するため、警報の内容の迅速かつ的確な伝達及び通知を行うことが極めて重要であることから、警報の伝達及び通知等に必要な事項について、以下のとおり定める。

1 警報の内容の伝達等

(1) 警報の内容の伝達

- ① 町長は、知事から警報の通知を受けたときは、あらかじめ定められた伝達方法(伝達先、手段、伝達順位)により、速やかに、住民及び関係ある公私の団体(自治会等の市町村の実情に応じて定めておくもの)に伝達するものとする。

(2) 警報の内容の通知

- ① 町は、町の他の執行機関その他の関係機関(教育委員会、保育園など)に対し、警報の内容を通知する。

【警報に定める事項(国民保護法第44条第2項)】

- ① 武力攻撃事態等の現状及び予測
 - ② 武力攻撃が迫り、又は現に武力攻撃が発生したと認められる地域
 - ③ ①及び②に掲げるもののほか、住民及び公私の団体に対し周知させるべき事項
- ※ ②に該当する地域が特定できないときは、当該事項が定められない場合がある。

- ② 町は、警報が発令された旨の報道発表については速やかに行うとともに、町のホームページ(<http://www.town.funagata.yamagata.jp>)に警報の内容を掲載する。

※ 町長から関係機関への警報の通知・伝達の仕組みを図示すれば、下記のとおり。

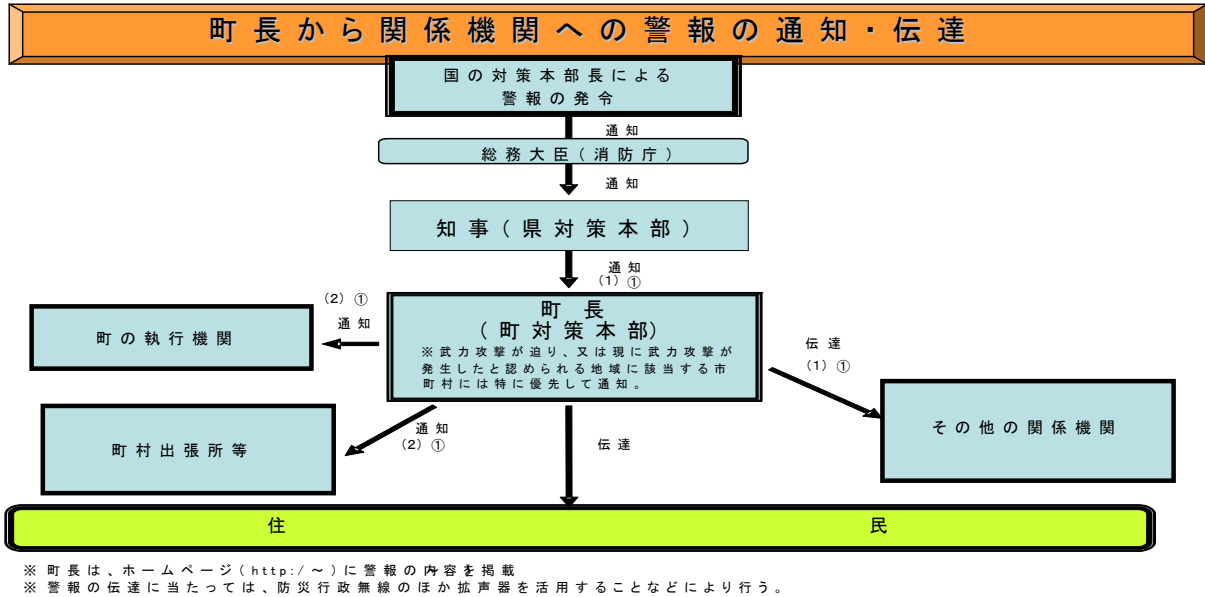

2 警報の内容の伝達方法

(1) 警報の伝達方法については、当面の間は、現在市町村が保有する伝達手段に基づき、原則として次のとおり行うものとする。

① 「武力攻撃が迫り、又は現に武力攻撃が発生したと認められる地域」に当該市町村が含まれる場合

この場合においては、原則として、同報系防災行政無線で国が定めたサイレンを最大音量で吹鳴して住民に注意喚起した後、武力攻撃事態等において警報が発令された事実等を周知するものとする。

② 「武力攻撃が迫り、又は現に武力攻撃が発生したと認められる地域」に当該市町村が含まれない場合

ア この場合においては、原則として、サイレンは使用せず、防災行政無線やホームページへの掲載をはじめとする手段により、周知を図るものとする。

イ なお、このことは、町長が特に必要と認める場合に、サイレンを使用することを妨げるものではない。

また、広報車の使用、消防団や自主防災組織による伝達、自治会等への協力依頼などの防災行政無線による伝達以外の効果的な方法も検討するものとする。

※ 【全国瞬時警報システム (J-ALERT) を用いた場合の対応】

弾道ミサイル攻撃のように対処に時間的余裕がない事態については、全国瞬時警報システム (J-ALERT) が整備され、瞬時に国から警報の内容が送信されることとなった場合には、消防庁が定めた方法により防災行政無線等を活用して迅速に住民へ警報を伝達することとする。

(2) 町長は、消防機関と連携し、あるいは自主防災組織等の自発的な協力を得ることなどにより、各世帯等に警報の内容を伝達することができるよう、体制を整備する。

この場合において、最上広域消防本部は保有する車両・装備を有効に活用し、巡回等による伝達を行う。消防団は、平素からの地域との密接なつながりを活かし、自主防災組織、町内会や災害時要援護者等への個別の伝達を行うなど、それぞれの特性を活かした効率的な伝達が行なわれるように配慮する。

また、町は、県警察の交番、駐在所、パトカー等の勤務員による拡声機や標示を活用した警報の内容の伝達が的確かつ迅速に行われるよう、県警察と緊密な連携を図る。

(3) 警報の内容の伝達においては、特に、高齢者、障害者、外国人等に対する伝達に配慮するものとし、具体的には、災害時要援護者について、防災・福祉部局との連携の下で避難支援プランを活用するなど、災害時要援護者に迅速に正しい情報が伝達され、避難などに備えられるような体制の整備に努める。

(4) 警報の解除の伝達については、武力攻撃予測事態及び武力攻撃事態の双方において、原則として、サイレンは使用しないこととする。（その他は警報の発令の場合と同様とする。）

3 緊急通報の伝達及び通知

緊急通報の住民や関係機関への伝達・通知方法については、原則として警報の伝達・通知方法と同様とする。

第2 避難住民の誘導等

町は、県の避難の指示に基づいて、避難実施要領を作成し、避難住民の誘導を行うこととなる。町が住民の生命、身体、財産を守るための責務の中でも非常に重要なプロセスであることから、避難の指示の住民等への通知・伝達及び避難住民の誘導について、以下のとおり定める。

1 避難の指示の通知・伝達

- ① 町長は、知事が避難の指示を迅速かつ的確に避難の指示を行えるよう、事態の状況を踏まえ、被災情報や現場における事態に関する情報、避難住民数、避難誘導の能力等の状況について、収集した情報を迅速に県に提供する。
- ② 町長は、知事による避難の指示が行われた場合には、警報の内容の伝達に準じて、その内容を、住民に対して迅速に伝達する。

※ 避難の指示の流れについては下図のとおり。

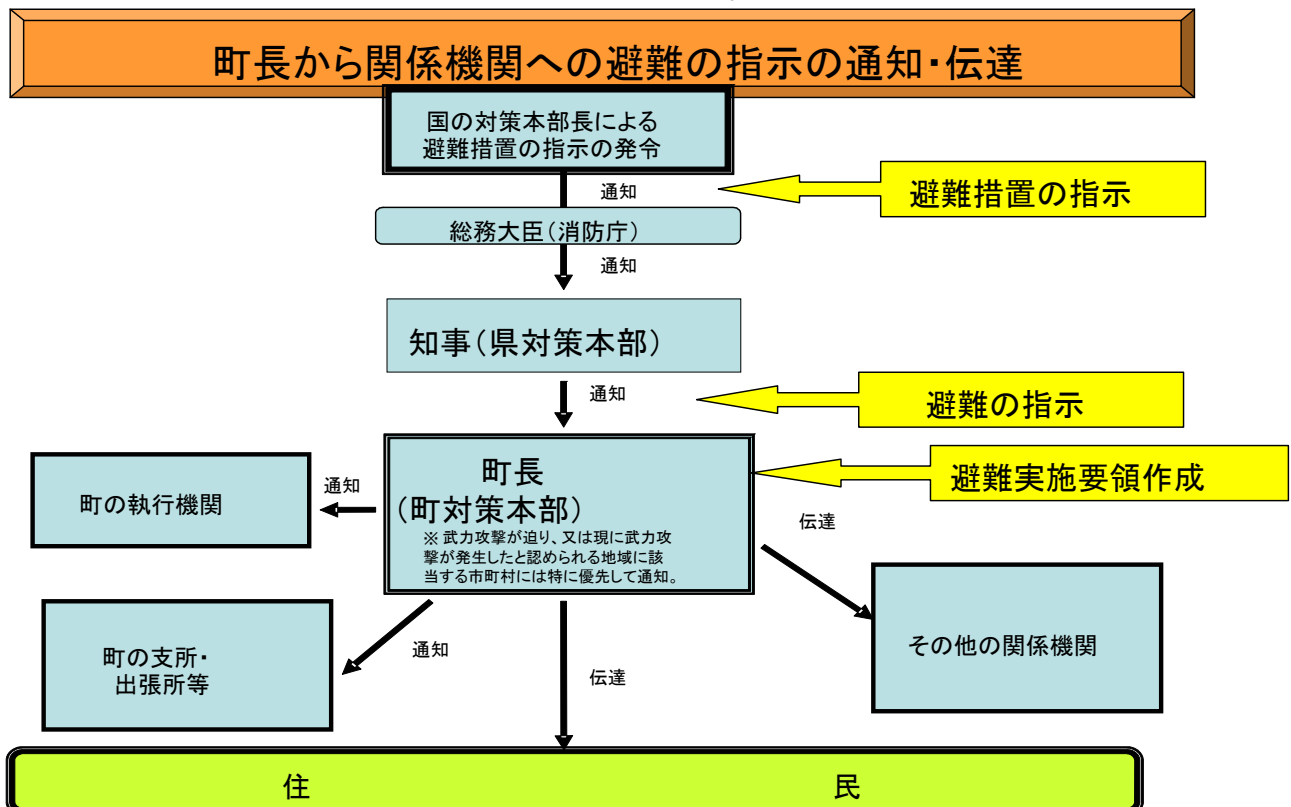

※ 町長は、避難の指示受領後、速やかに避難実施要領を作成し、上記と同様に通知・伝達を行う。

2 避難実施要領の策定

(1) 避難実施要領の策定

町長は、避難の指示の通知を受けた場合は、直ちに、あらかじめ策定した避難実施要領のパターンを参考にしつつ、避難の指示の内容に応じて、次の事項を定めた避難実施要領の案を作成する。

- ① 避難の経路、避難の手段その他避難の方法に関する事項
- ② 避難住民の誘導の実施方法、避難住民の誘導に係る関係職員の配置その他避難住民の誘導に関する事項
- ③ 避難の実施に関し必要な事項

当該案については、各執行機関、消防機関、県、県警察、自衛隊等の関係機関の意見を聴いた上で、迅速に避難実施要領を策定する。

その際、避難実施要領の通知・伝達が避難の指示の通知後速やかに行えるようその迅速な作成に留意する。

避難の指示の内容が修正された場合又は事態の状況が変化した場合には、直ちに、避難実施要領の内容を修正する。

(2) 避難実施要領の項目

- ① 要避難地域及び避難住民の誘導の実施単位
避難が必要な地域の住所を可能な限り明示するとともに、町内会、事務所などの地域の実情に応じた適切な避難の実施単位を記載する。
- ② 避難先
避難先の住所及び施設名を可能な限り具体的に記載する。
- ③ 一時集合場所及び集合方法
避難住民の誘導や運送の拠点となるような一時集合場所等の住所及び場所名を可能な限り具体的に明示するとともに、集合場所への交通手段を記載する。
- ④ 集合時間
避難誘導の際の交通手段の出発時刻や避難誘導を開始する時間を可能な限り具体的に記載する。
- ⑤ 集合に当たっての留意事項
集合後の町内会内や近隣住民間での安否確認、要避難援護者への配慮事項等、集合に当たっての避難住民の留意すべき事項を記載する。
- ⑥ 避難の手段及び避難の経路
集合後に実施する避難誘導の交通手段を明示するとともに、避難誘導の開始時間及び避難経路等、避難誘導の詳細を可能な限り具体的に記載する。
- ⑦ 市町村職員、最上広域消防職員及び消防団員の配置等
避難住民の避難誘導が迅速かつ円滑に行えるよう、関係市町村職員、最上広域消防職員及び消防団員の配置並びに担当業務を明示するとともに、その連絡先等を記載する。
- ⑧ 高齢者、障害者その他特に配慮を要する者への対応
高齢者、障害者、乳幼児等自ら避難することが困難な者の避難誘導を円滑に実施するために、これらの者への対応方法を記載する。
- ⑨ 要避難地域における残留者の確認
要避難地域に残留者が出ないように、残留者の確認方法を記載する。
- ⑩ 避難誘導中の食料等の支援
避難誘導中に避難住民へ、食料、水、医療、情報等を的確かつ迅速に提供でき

るよう、それら支援内容を記載する。

⑪ 避難住民の携行品及び服装

避難住民の誘導を円滑に実施できるよう必要最低限の携行品及び服装について記載する。

⑫ 避難誘導から離脱してしまった際の緊急連絡先等

問題が発生した際の緊急連絡先を記載する。

(3) 国対策本部長による利用指針の調整

自衛隊や米軍の行動と国民保護措置の実施について、道路、飛行場施設等における利用のニーズが競合する場合には、町長は、国の対策本部長による「利用指針」の策定に係る調整が開始されるように、県を通じて、国の対策本部に早急に現場の状況等を連絡する。

この場合において、町長は、県を通じた国の対策本部長による意見聴取（武力攻撃事態等における特定公共施設等の利用に関する法律第6条第3項等）及び国の対策本部長からの情報提供の求め（同法第6条第4項等）に適切に対応できるよう、避難の現状、施設の利用の必要性や緊急性等について、町の意見や関連する情報をまとめる。

(4) 避難実施要領の内容の伝達等

町長は、避難実施要領を策定後、直ちに、その内容を、住民及び関係のある公私の団体に伝達する。その際、住民に対しては、迅速な対応が取れるよう、各地域の住民に関係する情報を的確に伝達するように努める。

また、町長は、直ちに、その内容を町の他の執行機関、最上広域消防長、警察署長及び自衛隊山形地方協力本部長並びにその他の関係機関に通知する。

さらに、町長は、報道関係者に対して、避難実施要領の内容を提供する。

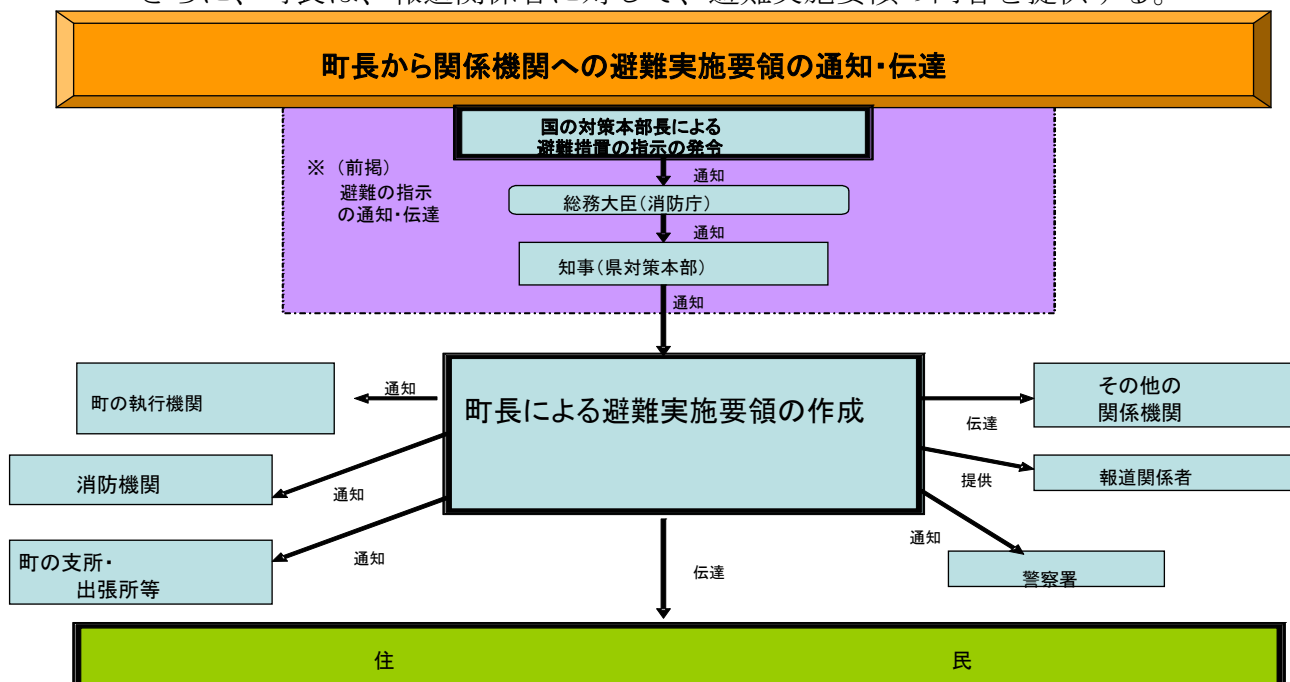

3 避難住民の誘導

(1) 町長による避難住民の誘導

町長は、避難実施要領で定めるところにより、最上広域消防本部と連携を図りながら、当該町の職員及び消防団長を指揮し、避難住民を誘導する。その際、避難実施要領の内容に沿って、町内会、学校、事業所等を単位として誘導を行う。ただし、緊急の場合には、この限りではない。

また、町長は、避難実施要領に沿って、避難経路の要所要所に職員を配置して、各種の連絡調整に当たらせるとともに、行政機関の車両や案内板を配置して、誘導の円滑化を図る。また、職員には、住民に対する避難誘導活動への理解や協力を得られるよう、毅然とした態度での活動を徹底させ、防災服、腕章、旗、特殊標章等を携行させる。

なお、夜間では、暗闇の中における視界の低下により人々の不安も一層高まる傾向にあることから、避難誘導員が、避難経路の要所要所において、夜間照明（投光器具、車のヘッドライト等）を配備するなど住民の不安軽減のため必要な措置を講ずる。

(2) 消防機関の活動

最上広域消防本部及び消防署は、消火活動及び救助・救急活動の状況を勘案しつつ、市町村長の定める避難実施要領に基づき、要所に消防車両等を配置し、車載の拡声器を活用する等効果的な誘導を実施するとともに、自力歩行困難な災害時要援護者の人員輸送車両等による運送を行う等保有する装備を有効活用した避難住民の誘導を行うものとする。

消防団は、消火活動及び救助・救急活動について、最上広域消防本部又は消防署と連携しつつ、自主防災組織、自治会等と連携した避難住民の誘導を行うとともに、災害時要援護者に関する情報の確認や要避難地域内残留者の確認等を担当する等地域とのつながりを活かした活動を行う。

町長の指揮権は、消防組合の消防長には及ばないが、最上広域消防本部は、町の避難実施要領で定めるところにより、避難住民の誘導を行うこととされている。この場合、町長は、当該消防組合の理事に対し、当該消防組合の消防長に対して必要な措置を講ずべきことを指示するよう求めるなど必要な連携を図る。このため、平素から町の国民保護計画や避難実施要領のパターンの作成等に当たっては、当該消防機関やその理事と十分な調整を行う。

(3) 避難誘導を行う関係機関との連携

町長は、避難実施要領の内容を踏まえ、当該町の職員及び消防機関のみでは十分な対応が困難であると認めるときは、警察署長等又は国民保護措置の実施を命ぜら

れた自衛隊の部隊等の長に対して、警察官又は自衛官（以下、「警察官等」という。）による避難住民の誘導を要請する。

また、警察官等が避難住民の誘導を行う場合に警察署長等から協議を受けた際は、町長は、その時点における事態の状況や避難誘導の状況に照らして、交通規制等関係機関による必要な措置が円滑に行われるよう所要の調整を行う。

これらの誘導における現場での調整を円滑に行い、事態の変化に迅速に対応できるように、町長は、事態の規模・状況に応じて現地調整所を設け、関係機関との情報共有や活動調整を行う。

(4) 自主防災組織等に対する協力の要請

町長は、避難住民の誘導に当たっては、自主防災組織や町内会長等の地域においてリーダーとなる住民に対して、避難住民の誘導に必要な援助について、協力を要請する。

(5) 誘導時における食品の給与等の実施や情報の提供

町長は、避難住民の誘導に際しては、県と連携して、食品の給与、飲料水の供給、医療の提供その他の便宜を図る。

町長は、避難住民の心理を勘案し、避難住民に対して、必要な情報を適時適切に提供する。その際、避難住民の不安の軽減のために、可能な限り、事態の状況等とともに、行政側の対応についての情報を提供する。

(6) 高齢者、障害者等への配慮

町長は、高齢者、障害者等の避難を万全に行うため、災害時要援護者支援班を設置し、社会福祉協議会、民生委員、介護保険制度関係者、障害者団体等と協力して、災害時要援護者への連絡、運送手段の確保を的確に行う。また、「舟形町防災計画」における災害弱者対策を勘案しながら、「災害時要援護者避難支援プラン」を作成し、作成後においては、当該プランに沿って対応を行う。（ゲリラ・特殊部隊による攻撃等に際しては、被害が局地的、限定的なものにとどまることも多いことから、時間的余裕がなく、移動により攻撃に巻き込まれる可能性が高い場合は、屋内への避難を現実的な避難方法として検討せざるを得ない場合もあり得る。）

(7) 残留者等への対応

避難の指示に従わずに要避難地域にとどまる者に対しては、事態の状況等に関する情報に基づき丁寧な説明を行い、残留者の説得に努めるとともに、避難に伴う混雑等により危険な事態が発生する場合には、必要な警告や指示を行う。

(8) 避難所等における安全確保等

町は、県警察が行う被災地、避難所等における犯罪の予防のための活動に必要な協力を行うとともに、県警察と協力し、住民等からの相談に対応するなど、住民等の不安の軽減に努める。

(9) 動物の保護等に関する配慮

町は、「動物の保護等に関して地方公共団体が配慮すべき事項についての基本的考え方について（平成17年8月31日付け環境省自然環境局総務課動物愛護管理室及び農林水産省生産局畜産部畜産企画課通知）」を踏まえ、以下の事項等について、所要の措置を講ずるよう努める。

- ・危険動物等の逸走対策
- ・要避難地域等において飼養又は保管されていた家庭動物等の保護等

(10) 通行禁止措置の周知

道路管理者たる町は、道路の通行禁止等の措置を行ったときは、県警察と協力して、直ちに、住民等に周知徹底を図るよう努める。

(11) 県に対する要請等

町長は、避難住民の誘導に際して食料、飲料水、医療等が不足する場合には、知事に対して、必要な支援の要請を行う。

その際、特に、県による救護班等の応急医療体制との連携に注意する。

また、避難住民の誘導に係る資源配分について他の町と競合するなど広域的な調整が必要な場合は、知事に対して、所要の調整を行うよう要請する。

町長は、知事から、避難住民の誘導に関して、是正の指示があったときは、その指示の内容を踏まえて、適切な措置を講ずる。

(12) 避難住民の運送の求め等

町長は、避難住民の運送が必要な場合において、県との調整により、運送事業者である指定公共機関又は指定地方公共機関に対して、避難住民の運送を求める。

町長は、運送事業者である指定公共機関又は指定地方公共機関が正当な理由なく運送の求めに応じないと認めるときは、指定公共機関にあっては、県を通じて国の対策本部長に対し、指定地方公共機関にあっては、県対策本部長に、その旨を通知する。

(13) 避難住民の復帰のための措置

町長は、避難の指示が解除された時は、避難住民の復帰に関する要領を作成し、避難住民を復帰させるため必要な措置を講じる。

弾道ミサイル攻撃の場合

- ① 弾道ミサイル攻撃においては、実際に弾道ミサイルが発射されたとの警報が発令されたときは、住民は屋内に避難することが基本である。
(実際に弾道ミサイルが発射されたとの警報が発令されたときは、できるだけ近傍のコンクリート造り等の堅ろうな施設や建築物の地下施設に避難することとなる。)
- ② 以下の措置の流れを前提として、避難実施要領の内容は、あらかじめ出される避難措置の指示及び避難の指示に基づき、弾道ミサイルが発射された段階で迅速に個人が対応できるよう、その取るべき行動を周知することが主な内容となる。

(弾道ミサイル攻撃の場合の措置の流れ)

ア 対策本部長は、弾道ミサイルの発射が差し迫っているとの警報を発令、避難措置を指示

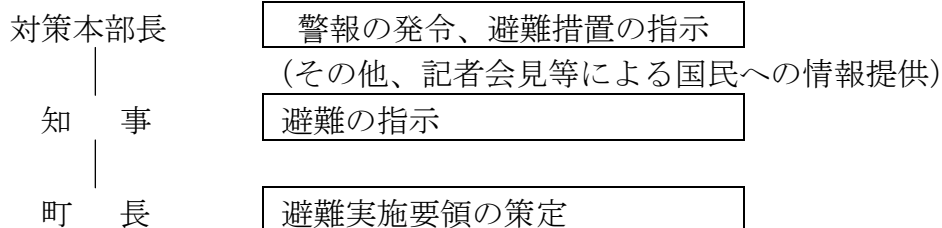

イ 実際に弾道ミサイルが発射されたときは、対策本部長がその都度警報を発令

※ 弾道ミサイル攻撃については、発射の兆候を事前に察知した場合でも、発射された段階で攻撃目標を特定することは極めて困難である。

このため、弾道ミサイルの主体（国又は国に準じる者）の意図等により攻撃目標は変化するとともに、その保有する弾道ミサイルの精度により、実際の着弾地点は変わってくる。このため、すべての町に着弾の可能性があり得るものとして、対応を考える必要がある。

また、急襲的に航空攻撃が行われる場合についても、弾道ミサイルの場合と同様の対応をとるものとする。

ゲリラ・特殊部隊による攻撃の場合

① ゲリラ・特殊部隊による攻撃においても、対策本部長の避難措置の指示及び知事による避難の指示を踏まえて、避難実施要領を策定し、迅速に避難住民の誘導を実施することが基本である。

なお、急襲的な攻撃に際しては、避難措置の指示を待たずに、退避の指示、警戒区域の設定等を行う必要が生じるが、その際にも、事後的に避難措置の指示が出されることが基本である。

② その際、ゲリラ・特殊部隊による攻撃からの避難は、多くの場合は、攻撃の排除活動と並行して行われることが多いことから、警報の内容等とともに、現場における自衛隊及び県警察からの情報や助言等を踏まえて、最終的には、住民を要避難地域の外に避難させることとなる。その際、武力攻撃がまさに行われており、住民に危害が及ぶおそれがある地域については、攻撃当初は一時的に屋内に避難させ、移動の安全が確保された後、適当な避難先に移動させることが必要となる。

③ 以上から、避難実施要領の策定に当たっては、各執行機関、消防機関、県、県警察、自衛隊等の関係機関の意見を聴き、それらの機関からの情報や助言を踏まえて、避難の方法を策定することが必要であり、また、事態の変化等に機敏に対応するため、現場における関係機関の情報を共有し、関係機関からの助言に基づく的確な措置を実施できるよう、現地調整所を設けて活動調整に当たることとする。

○ 避難に比較的時間に余裕がある場合の対応

「一時避難場所までの移動」～「一時避難場所からのバス等の運送手段を用いた移動」、といった手順が一般には考えられる。

○ 昼間の都市部において突発的に事案が発生した場合の対応

当初の段階では、個々人がその判断により危険回避のための行動を取るとともに、県警察、消防機関、自衛隊等からの情報や助言に基づき、各地域における屋内避難や移動による避難を決定することとなる。

特にこの場合、初動時には、住民や滞在者の自主的な避難に頼らざるを得ないことから、平素から、住民が緊急時にいかに対応すべきかについて問題意識を持ってもらうことが必要である。

着上陸侵攻の場合

- ① 大規模な着上陸侵攻やその前提となる反復した航空攻撃等の本格的な侵略事態に伴う避難については、事前の準備が可能である一方、国民保護措置を実施すべき地域が広範囲となり、県の区域を越える避難に伴う我が国全体としての調整等が必要となり、国の総合的な方針を待って対応することが必要となる。

このため、県計画における整理と同様、着上陸侵攻に伴う避難は、事態発生時における国の総合的な方針に基づき避難を行うことを基本として、平素からかかる避難を想定した具体的な対応については、定めることはしない。

第5章 救援

1 救援の実施

(1) 救援の実施

町長は、知事から実施すべき措置の内容及び期間の通知があったときは、次に掲げる措置のうちで実施することとされた救援に関する措置を関係機関の協力を得て行う。

- ① 収容施設の供与
- ② 食品・飲料水及び生活必需品等の給与又は貸与
- ③ 医療の提供及び助産
- ④ 被災者の捜索及び救出
- ⑤ 埋葬及び火葬
- ⑥ 電話その他の通信設備の提供
- ⑦ 武力攻撃災害を受けた住宅の応急修理
- ⑧ 学用品の給与
- ⑨ 死体の捜索及び処理
- ⑩ 武力攻撃災害によって住居又はその周辺に運び込まれた土石、竹木等で、日常生活に著しい支障を及ぼしているものの除去

(2) 救援の補助

町長は、上記で実施することとされた措置を除き、知事が実施する措置の補助を行う。

※【着上陸侵攻への対応】

大規模な着上陸侵攻やその前提となる反復した航空機攻撃等の本格的な侵略事態における救援については、避難措置の指示の場合と同様、国の総合的な方針を踏まえて行うことが基本である。このため、平素から、大規模な着上陸侵攻にかかる救援を想定した具体的な対応を決めておくことは困難である。

2 関係機関との連携

(1) 県への要請等

町長は、事務の委任を受けた場合において、救援を実施するために必要と判断したときは、知事に対して国及び他の県に支援を求めるよう、具体的な支援内容を示して要請する。

(2) 他の市町村との連携

町長は、事務の委任を受けた場合において、救援を実施するために必要と判断

したときは、知事に対し、県内の他の市町村との調整を行うよう要請する。

(3) 日本赤十字社との連携

町長は、事務の委任を受けた場合において、知事が日本赤十字社に委託した救援の措置又はその応援の内容を踏まえ、日本赤十字社と連携しながら救援の措置を実施する。

(4) 緊急物資の運送の求め

町長は、運送事業者である指定公共機関又は指定地方公共機関に対し、緊急物資の運送を求める場合は、避難住民の運送の求めに準じて行う。

3 救援の内容

(1) 救援の基準等

町長は、事務の委任を受けた場合は、「武力攻撃事態等における国民の保護のための措置に関する法律による救援の程度及び方法の基準」（平成16年厚生労働省告示第343号。以下「救援の程度及び基準」という。）及び県国民保護計画の内容に基づき救援の措置を行う。

町長（指定都市の長を除く。）は、「救援の程度及び基準」によっては救援の適切な実施が困難であると判断する場合には、知事に対し、厚生労働大臣に特別な基準の設定についての意見を申し出るよう要請する。

(2) 救援における県との連携

町長は、知事が集約し、所有している資料の提供を求めるなどにより平素から準備した基礎的な資料を参考にしつつ、町対策本部内に集約された情報をもとに、救援に関する措置を実施する。

また、都道府県と連携して、NBC攻撃による特殊な医療活動の実施に留意する。

第6章 安否情報の収集・提供

町は、安否情報の収集及び提供を行うに当たっては、他の国民保護措置の実施状況を勘案の上、その緊急性や必要性を踏まえて行うものとし、安否情報の収集、整理及び報告並びに照会への回答について必要な事項を、以下のとおり定める。

※ 安否情報の収集、整理及び提供の流れを図示すれば、下記のとおりである。

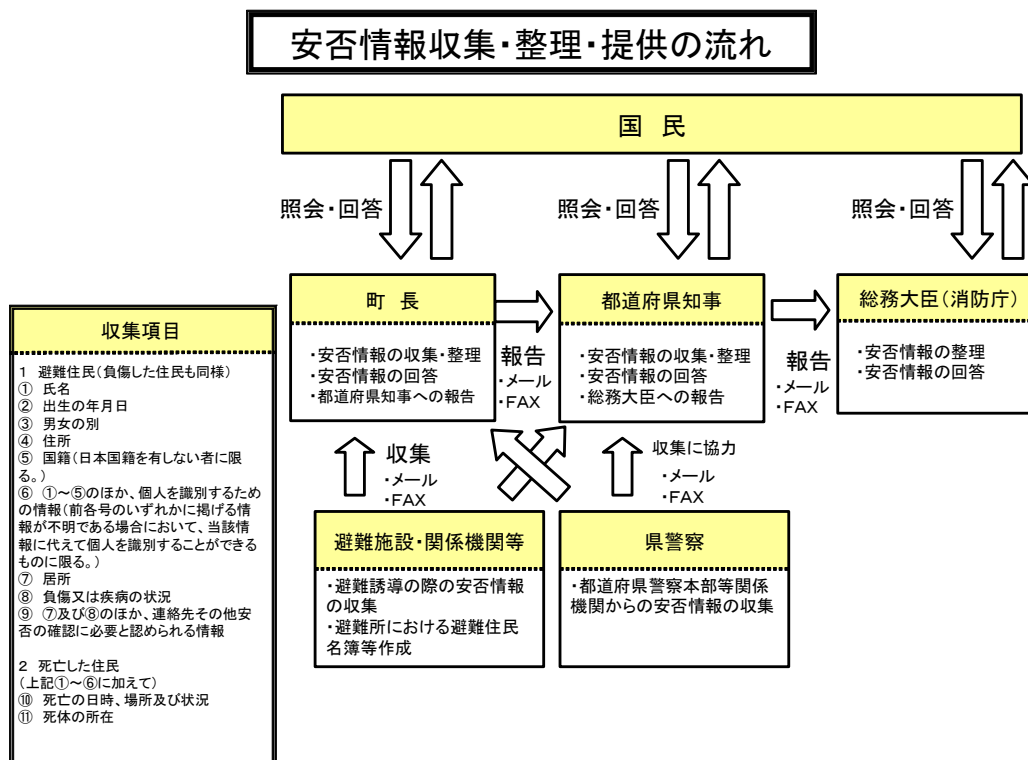

1 安否情報の収集

(1) 安否情報の収集

町は、避難所において安否情報の収集を行うほか、平素から把握している町が管理する医療機関、諸学校等からの情報収集、県警察への照会などにより安否情報の収集を行う。

また、安否情報の収集は、避難住民の誘導の際に、避難住民等から任意で収集した情報のほか、住民基本台帳、外国人登録原票等市町村が平素から行政事務の円滑な遂行のために保有する情報を参考に、避難者名簿を作成する等により行うものとする。

(2) 安否情報収集の協力要請

町は、安否情報を保有する運送機関、医療機関等の関係機関に対し、必要な範囲において、安否情報の提供への協力を行うよう要請する場合は、当該協力は各

機関の業務の範囲内で行われるものであり、当該協力は各機関の自主的な判断に基づくものであることに留意する。

(3) 安否情報の整理

町は、自ら収集した安否情報について、できる限り重複を排除し、情報の正確性の確保を図るよう努める。この場合において、重複している情報や必ずしも真偽が定かでない情報についても、その旨がわかるように整理しておく。

2 県に対する報告

町による安否情報の県への報告及び照会に対する回答は、県に準じて行うものとする。ただし、事態が急迫してこれらの方法によることができない場合は、口頭や電話などでの報告を行う。

3 安否情報の照会に対する回答

(1) 安否情報の照会の受付

- ① 町は、安否情報の照会窓口、電話及びFAX番号、メールアドレスについて、町対策本部を設置すると同時に住民に周知する。
- ② 住民からの安否情報の照会については、原則として町対策本部に設置する対応窓口にて、安否情報省令第3条に規定する様式第4号に必要事項を記載した書面を提出することにより受け付ける。ただし、安否情報の照会を緊急に行う必要がある場合や照会をしようとする者が遠隔地に居住している場合など、書面の提出によることができない場合は、口頭や電話、電子メールなどでの照会も受け付ける。

(2) 安否情報の回答

- ① 町は、当該照会に係る者の安否情報を保有及び整理している場合には、安否情報の照会を行う者の身分証明書により本人確認等を行うこと等により、当該照会が不当な目的によるものではなく、また、照会に対する回答により知り得た事項を不当な目的に使用されるおそれがないと認めるときは、安否情報省令様式第5号により、当該照会に係る者が避難住民に該当するか否か及び武力攻撃災害により死亡し、又は負傷しているか否かの別を回答する。
- ② 町は、照会に係る者の同意があるとき又は公益上特に必要があると認めるときは、照会をしようとする者が必要とする安否情報に応じ、必要と考えられる安否情報項目を安否情報省令第4条に規定する様式第5号により回答する。
- ③ 町は、安否情報の回答を行った場合には、当該回答を行った担当者、回答の相手の氏名や連絡先等を把握する。

(3) 個人の情報の保護への配慮

- ① 安否情報は個人の情報であることにかんがみ、その取扱いについては十分留意すべきことを職員に周知徹底するとともに、安否情報データの管理を徹底する。
- ② 安否情報の回答に当たっては、必要最小限の情報の回答にとどめるものとし、負傷又は疾病の状況の詳細、死亡の状況等個人情報保護の観点から特に留意が必要な情報については、安否情報回答責任者が判断する。

4 日本赤十字社に対する協力

町は、日本赤十字社県支部の要請があったときは、当該要請に応じ、その保有する外国人に関する安否情報を提供する。

当該安否情報の提供に当たっても、3（2）（3）と同様に、個人の情報の保護に配慮しつつ、情報の提供を行う。

第7章 武力攻撃災害への対処

第1 武力攻撃災害への対処

町は、武力攻撃災害への対処においては、災害現場における通常への対応とともに、特殊な武力攻撃災害への対応、活動時の安全の確保に留意しながら他の機関との連携のもとで活動を行う必要があり、武力攻撃災害への対処に関して基本的な事項を、以下のとおり定める。

1 武力攻撃災害への対処の基本的考え方

(1) 武力攻撃災害への対処

町長は、国や県等の関係機関と協力して、当該町の区域に係る武力攻撃災害への対処のために必要な措置を講ずる。

(2) 知事への措置要請

町長は、武力攻撃災害への対処に関する措置を講ずる場合において、武力攻撃により多数の死者が発生した場合や、NBC攻撃による災害が発生し、国民保護措置を講ずるため高度な専門知識、訓練を受けた人員、特殊な装備等が必要となる場合など、町長が武力攻撃災害を防除し、及び軽減することが困難であると認めるときは、知事に対し、必要な措置の実施を要請する。

(3) 対処に当たる職員の安全の確保

町は、武力攻撃災害への対処措置に従事する職員について、必要な情報の提供や防護服の着用等の安全の確保のための措置を講ずる。

2 武力攻撃災害の兆候の通報

(1) 町長への通報

消防吏員は、武力攻撃に伴って発生する火災や堤防の決壊、毒素等による動物の大量死、不発弾の発見などの武力攻撃災害の兆候を発見した者から通報を受けたときは、速やかに、その旨を町長に通報するものとする。

(2) 知事への通知

町長は、武力攻撃災害の兆候を発見した者、消防吏員、警察官から通報を受けた場合において、武力攻撃災害が発生するおそれがあり、これに対処する必要があると認めるときは、速やかにその旨を知事に通知する。

第2 応急措置等

町は、武力攻撃災害が発生した場合において、特に必要があると認めるときは、自らの判断に基づき、退避の指示や警戒区域の設定を行うことが必要であり、それぞれの措置の実施に必要な事項について、以下のとおり定める。

1 退避の指示

(1) 退避の指示

町長は、武力攻撃災害が発生し、又は発生するおそれがある場合において、特に必要があると認めるときは、住民に対し退避の指示を行う。

この場合において、退避の指示に際し、必要により現地調整所を設けて（又は、関係機関により設置されている場合には、職員を早急に派遣し）、関係機関との情報の共有や活動内容の調整を行う。

※【退避の指示について】

退避の指示は、武力攻撃災害に伴う目前の危険を一時的に避けるため、特に必要がある場合に地域の実情に精通している町長が独自の判断で住民を一時的に退避させるものである。

ゲリラや特殊部隊による攻撃の場合には、住民に危険が及ぶことを防止するため、県の対策本部長による避難の指示を待ついとまがない場合もあることから、町長は、被害発生現場からの情報を受けて、その緊急性等を勘案して付近の住民に退避の指示をする。

※【退避の指示（一例）】

- 「〇〇地区、△△町内」の住民については、外での移動に危険が生じるため、近隣の堅牢な建物や地下や屋内に一時退避すること。
- 「〇〇地区、△△町内」の住民については、〇〇地区の△△（一時）避難場所へ退避すること。

※【屋内退避の指示について】

町長は、住民に退避の指示を行う場合において、その場から移動するよりも、屋内に留まる方がより危険性が少ないと考えられるときには、「屋内への退避」を指示する。「屋内への退避」は、次のような場合に行うものとする。

- ① NBC攻撃と判断されるような場合において、住民が何ら防護手段なく移動するよりも、屋内の外気から接触が少ない場所に留まる方がより危険性が少な

いと考えられるとき

- ② 敵のゲリラや特殊部隊が隠密に行動し、その行動の実態等についての情報がない場合において、屋外で移動するよりも屋内に留まる方が不要の攻撃に巻き込まれるおそれが少ないと考えられるとき

(2) 退避の指示に伴う措置等

- ① 町は、退避の指示を行ったときは、町防災行政無線、広報車等により速やかに住民に伝達するとともに、放送事業者に対してその内容を連絡する。また、退避の指示の内容等について、知事に通知を行う。

退避の必要がなくなったとして、指示を解除した場合も同様に伝達等を行う。

- ② 町長は、知事、警察官又は自衛官から退避の指示をした旨の通知を受けた場合は、退避の指示を行った理由、指示の内容等について情報の共有を図り、退避の実施に伴い必要な活動について調整を行う。

(3) 安全の確保等

- ① 町長は、退避の指示を住民に伝達する町の職員に対して、二次被害が生じないよう国及び県からの情報や町で把握した武力攻撃災害の状況、関係機関の活動状況等についての最新情報を共有するほか、消防機関及び県警察等と現地調整所等において連携を密にし、活動時の安全の確保に配慮する。

- ② 町の職員及び消防職団員が退避の指示に係る地域において活動する際には、町長は、必要に応じて県警察、最上広域消防本部、自衛隊の意見を聞くなど安全確認を行った上で活動させるとともに、各職員が最新の情報を入手できるよう緊急の連絡手段を確保し、また、地域からの退避方法等の確認を行う。

- ③ 町長は、退避の指示を行う町の職員に対して、武力攻撃事態等においては、必ず特殊標章等を交付し、着用させる。

2 警戒区域の設定

(1) 警戒区域の設定

町長は、武力攻撃災害が発生し、又はまさに発生しようとしている場合において、住民からの通報内容、関係機関からの情報提供、現地調整所等における関係機関の助言等から判断し、住民の生命又は身体に対する危険を防止するため特に必要があると認めるときは、警戒区域の設定を行う。

※【警戒区域の設定について】

警戒区域の設定は、武力攻撃災害に伴う目前の危険を避けるため、特に必要がある場合において、退避の指示と同様に、地域の実情に精通している町長が独自の判断で一時的な立入制限区域を設けるものである。

警戒区域は、一定の区域をロープ等で明示し、当該区域内への立入制限等への違反については、罰則を科して履行を担保する点で退避の指示とは異なるものである。

(2) 警戒区域の設定に伴う措置等

- ① 町長は、警戒区域の設定に際しては、町対策本部に集約された情報のほか、現地調整所における県警察等、自衛隊からの助言を踏まえて、その範囲等を決定する。また、事態の状況の変化等を踏まえて、警戒区域の範囲の変更等を行う。

NBC攻撃等により汚染された可能性のある地域については、専門的な知見や装備等を有する機関に対して、必要な情報の提供を求め、その助言を踏まえて区域を設定する。

- ② 町長は、警戒区域の設定に当たっては、ロープ、標示板等で区域を明示し、広報車等を活用し、住民に広報・周知する。また、放送事業者に対してその内容を連絡する。

武力攻撃災害への対処に関する措置を講ずる者以外の者に対し、当該区域への立入りを制限し、若しくは禁止し、又は当該区域からの退去を命ずる。

- ③ 警戒区域内では、交通の要所に職員を配置し、県警察等、消防機関等と連携して、車両及び住民が立ち入らないよう必要な措置を講ずるとともに、不測の事態に迅速に対応できるよう現地調整所等における関係機関との情報共有にもとづき、緊急時の連絡体制を確保する。
- ④ 町長は、知事、警察官又は自衛官から警戒区域の設定を行った旨の通知を受けた場合は、警戒区域を設定する理由、設定範囲等について情報の共有を図り、警戒区域設定に伴い必要な活動について調整を行う。

(3) 安全の確保

町長は、警戒区域の設定を行った場合についても、退避の指示の場合と同様、区域内で活動する職員の安全の確保を図る。

3 応急公用負担等

(1) 町長の事前措置

町長は、武力攻撃災害が発生するおそれがあるときは、武力攻撃災害を拡大させるおそれがあると認められる設備又は物件の占有者、所有者又は管理者に対し、災害拡大防止のために必要な限度において、当該設備又は物件の除去、保安その他必要な措置を講ずべきことを指示する。

(2) 応急公用負担

町長は、武力攻撃災害への対処に関する措置を講ずるため緊急の必要があると認めるときは、次に掲げる措置を講ずる。

- ① 他人の土地、建物その他の工作物の一時使用又は土石、竹木その他の物件の使用若しくは収用
- ② 武力攻撃災害を受けた現場の工作物又は物件で当該武力攻撃災害への対処に関する措置の実施の支障となるものの除去その他必要な措置（工作物等を除去したときは、保管）

4 消防に関する措置等

(1) 町が行う措置

町長は、消防機関による武力攻撃災害への対処措置が適切に行われるよう、武力攻撃等や被害情報の早急な把握に努めるとともに、県警察等と連携し、効率的かつ安全な活動が行われるよう必要な措置を講じる。

(2) 消防機関の活動

消防機関は、その施設及び人員を活用して、国民保護法のほか、消防組織法、消防法その他の法令に基づき、武力攻撃災害から住民を保護するため、最上広域消防職員及び消防団の活動上の安全確保に配意しつつ、消火活動及び救助・救急活動等を行い、武力攻撃災害を防除し、及び軽減する。

この場合において、最上広域消防本部及び消防署は、その装備・資機材・人員・技能等を活用し武力攻撃災害への対処を行うものとする。

また、消防団は、最上広域消防長又は消防署長の所轄の下で、消防団が保有する装備・資機材等の活動能力に応じ地域の実状に即した活動を行う。

(3) 消防相互応援協定等に基づく応援要請

町長は、当該町の区域内の消防力のみをもってしては対処できないと判断した場合は、知事又は他の市町村長に対し、相互応援協定等に基づく消防の応援要請を行う。

(4) 緊急消防援助隊等の応援要請

町長は、(3)による消防の応援のみでは十分な対応が取れないと判断した場合又は武力攻撃災害の規模等に照らし緊急を要するなど必要と判断した場合は、緊急消防援助隊の編成及び施設の整備等に係る基本的な事項に関する計画及び緊急消防援助隊運用要綱に基づき、知事を通じ又は、必要に応じ、直接に消防庁長官に対し、緊急消防援助隊等による消火活動及び救助・救急活動の応援等を要請する。

(5) 消防の応援の受入れ体制の確立

町長は、消防に関する応援要請を行ったとき及び消防庁長官の指示により緊急消防援助隊の出動に関する指示が行われた場合、これらの消防部隊の応援が円滑かつ適切に行なわれるよう、知事と連携し、出動部隊に関する情報を収集するとともに、進出拠点等に関する調整や指揮体制の確立を図るなど消防の応援の受入れに関して必要な事項の調整を行う。

(6) 消防の相互応援に関する出動

町長は、他の被災市町村の長から相互応援協定等に基づく応援要請があった場合及び消防庁長官による緊急消防援助隊等の出動指示があった場合に伴う消防の応援

を迅速かつ円滑に実施するために、武力攻撃災害の発生状況を考慮し、知事との連絡体制を確保するとともに、消防長と連携し、出動可能な消防部隊の把握を行うなど、消防の応援出動等のための必要な措置を行う。

(7) 医療機関との連携

町長は、消防機関とともに、搬送先の選定、搬送先への被害情報の提供、トリアージの実施等について医療機関と緊密な連携のとれた活動を行う。

(8) 安全の確保

- ① 町長は、消火活動及び救助・救急活動等を行う要員に対し、二次被害を生じることがないように、国対策本部及び県対策本部からの情報を町対策本部に集約し、全ての最新情報を提供するとともに、県警察等との連携した活動体制を確立するなど、安全の確保のための必要な措置を行う。
- ② その際、町長は、必要により現地に職員を派遣し、消防機関、県警察等、自衛隊等と共に現地調整所を設けて、各機関の情報の共有、連絡調整にあたらせるとともに、町対策本部との連絡を確保させるなど安全の確保のための必要な措置を行う。
- ③ 被災地以外の町長は、知事又は消防庁長官から消防の応援等の指示を受けたときは、武力攻撃の状況及び予測、武力攻撃災害の状況、災害の種別、防護可能な資機材、設備、薬剤等に関する情報を収集するとともに、出動する要員に対し情報の提供及び支援を行う。
- ④ 消防団は、施設・装備・資機材及び通常の活動体制を考慮し、災害現場においては、最上広域消防本部と連携し、その活動支援を行うなど団員に危険が及ばない範囲に限定して活動する。
- ⑤ 町長又は最上広域消防長は、特に現場で活動する消防団員、最上広域消防職員等に対し、必ず特殊標章等を交付し着用させるものとする。

第3 生活関連等施設における災害への対処等

町は、生活関連等施設などの特殊な対応が必要となる施設について、国の方針に基づき必要な対処が行えるよう、国、県その他の関係機関と連携した町の対処に関して、以下のとおり定める。

1 生活関連等施設の安全確保

(1) 生活関連等施設の状況の把握

町は、町対策本部を設置した場合には、町内に所在する生活関連等施設の安全に関する情報、各施設における対応状況等の必要な情報を収集する。

(2) 消防機関による支援

消防機関は、生活関連等施設の管理者から支援の求めがあったときは、指導、助言、連絡体制の強化、資機材の提供、職員の派遣など、可能な限り必要な支援を行う。また、自ら必要があると認めるときも、同様とする。

(3) 町が管理する施設の安全の確保

町長は、町が管理する生活関連等施設について、当該施設の管理者としての立場から、安全確保のために必要な措置を行う。

この場合において、町長は、必要に応じ、県警察、消防機関その他の行政機関に対し、支援を求める。

また、このほか、生活関連等施設以外の町が管理する施設についても、生活関連等施設における対応を参考にして、可能な範囲で警備の強化等の措置を講ずる。（一部事務組合を構成して生活関連等施設を管理している場合、町は、他の構成市町村及び当該一部事務組合と連携して、警備の強化等の措置を講じる。（リサイクルプラザもがみ））

2 危険物質等に係る武力攻撃災害の防止及び防除

(1) 危険物質等に関する措置命令

町長は、危険物質等に係る武力攻撃災害の発生を防止するため緊急の必要があると認めるときは、危険物質等の取扱者に対し、武力攻撃災害発生防止のための必要な措置を講ずべきことを命ずる。

なお、避難住民の運送などの措置において当該物質等が必要となる場合は、関係機関と町対策本部で所要の調整を行う。

※ 危険物質等について町長が命ずることができる対象及び措置

【対象】

- (1) 消防本部等所在市（町村）の区域に設置される消防法第2条第7項の危険物の製造所、貯蔵所若しくは取扱所（移送取扱所を除く。）又は一の消防本部等所在市（町村）の区域のみに設置される移送取扱所において貯蔵し、又は取り扱うもの（国民保護法施行令第29条）
- (2) 毒物及び劇物取締法第2条第1項の毒物及び同上第2項の劇物（同法第3条第3項の毒物劇物業者、同法第3条の2第1項の特定毒物研究者並びに当該毒物及び劇物を業務上取り扱う者が取り扱うものに限る。）を毒物及び劇物取締法第4条第1項の登録を受けた者が取り扱うもの（地域保健法第5条第1項の政令により市又は特別区が登録の権限を有する場合）

【措置】

- ① 危険物質等の取扱所の全部又は一部の使用の一時停止又は制限（危険物については、消防法第12条の3、毒物劇物については、国民保護法第103条第3項第1号）
- ② 危険物質等の製造、引渡し、貯蔵、移動、運搬又は消費の一時禁止又は制限（国民保護法第103条第3項第2号）
- ③ 危険物質等の所在場所の変更又はその廃棄（国民保護法第103条第3項第3号）

(2) 警備の強化及び危険物質等の管理状況報告

町長は、危険物質等の取扱者に対し、必要があると認めるときは、警備の強化を求める。また、町長は、(1)の①から③の措置を講ずるために必要があると認める場合は、危険物質等の取扱者から危険物質等の管理の状況について報告を求める。

第4 NBC攻撃による災害への対処等

町は、NBC攻撃による災害への対処については、国の方針に基づき必要な措置を講ずる。このため、NBC攻撃による災害への対処に当たり必要な事項について、以下のとおり定める。

町は、NBC攻撃による汚染が生じた場合の対処について、国による基本的な方針を踏まえた対応を行うことを基本としつつ、特に、対処の現場における初動的な応急措置を講ずる。

(1) 応急措置の実施

町長は、NBC攻撃が行われた場合においては、その被害の現場における状況に照らして、現場及びその影響を受けることが予想される地域の住民に対して、退避を指示し、又は警戒区域を設定する。

町は、保有する装備・資機材等により対応可能な範囲内で関係機関とともに、原因物質の特定、被災者の救助等の活動を行う。

(2) 国の方針に基づく措置の実施

町は、内閣総理大臣が、関係大臣を指揮して、汚染拡大防止のための措置を講ずる場合においては、内閣総理大臣の基本的な方針及びそれに基づく各省庁における活動内容について、県を通じて国から必要な情報を入手するとともに、当該方針に基づいて、所要の措置を講ずる。

(3) 関係機関との連携

町長は、NBC攻撃が行われた場合は、町対策本部において、消防機関、県警察、自衛隊、医療関係機関等から被害に関する情報や関係機関の有する専門的知見、対処能力等に関する情報を共有し、必要な対処を行う。

その際、必要により現地調整所を設置し（又は職員を参画させ）、現場における関係機関の活動調整の円滑化を図るとともに、町長は、現地調整所の職員から最新の情報についての報告を受けて、当該情報をもとに、県に対して必要な資機材や応援等の要請を行う。

(4) 汚染原因に応じた対応

町は、NBC攻撃のそれぞれの汚染原因に応じて、国及び県との連携の下、それぞれ次の点に留意して措置を講ずる。

① 核攻撃等の場合

町は、核攻撃等による災害が発生した場合、国の対策本部による汚染範囲の特定を補助するため、汚染の範囲特定に資する被災情報を県に直ちに報告する。

また、措置に当たる要員に防護服を着用させるとともに、被ばく線量の管理を行いつつ、活動を実施させる。

② 生物剤による攻撃の場合

町は、措置に当たる要員に防護服を着用させるとともに、関係機関が行う汚染の原因物質の特定等に資する情報収集などの活動を行う。

③ 化学剤による攻撃の場合

町は、措置に当たる要員に防護服を着用させるとともに、関係機関が行う原因物質の特定、汚染地域の範囲の特定、被災者の救助及び除染等に資する情報収集などの活動を行う。

※【生物剤を用いた攻撃の場合における対応】

天然痘等の生物剤は、人に知られることなく散布することが可能であり、また、発症するまでの潜伏期間に感染者が移動することにより、生物剤が散布されたと判明したときには既に被害が拡大している可能性がある。生物剤を用いた攻撃については、こうした特殊性にかんがみ、特に留意が必要である。

このため、町の国民保護担当部署においては、生物剤を用いた攻撃の特殊性に留意しつつ、生物剤の散布等による攻撃の状況について、通常の被害の状況等の把握の方法とは異なる点にかんがみ、保健衛生担当部署等と緊密な連絡を取り合い、厚生労働省を中心とした一元的情報収集、データ解析等サーベランス（疾病監視）による感染源及び汚染地域への作業に協力することとする。

(5) 町長及び最上広域市町村圏事務組合理事の権限

町長又は最上広域市町村圏事務組合理事は、知事より汚染の拡大を防止するため協力の要請があったときは、措置の実施に当たり、県警察等関係機関と調整しつつ、次の表に掲げる権限を行使する。

	対象物件等	措置
1号	飲食物、衣類、寝具その他の物件	占有者に対し、以下を命ずる。 ・移動の制限 ・移動の禁止 ・廃棄
2号	生活の用に供する水	管理者に対し、以下を命ずる。 ・使用の制限又は禁止 ・給水の制限又は禁止
3号	死体	・移動の制限 ・移動の禁止
4号	飲食物、衣類、寝具その他の物件	・廃棄
5号	建物	・立入りの制限 ・立入りの禁止 ・封鎖
6号	場所	・交通の制限 ・交通の遮断

町長又は最上広域市町村圏事務組合理事は、上記表中の第1号から第4号までに掲げる権限を行使するときは、当該措置の名あて人に対し、次の表に掲げる事項を通知する。ただし、差し迫った必要があるときは、当該措置を講じた後、相当の期間内に、同事項を当該措置の名あて人（上記表中の占有者、管理者等）に通知する。

上記表中第5号及び第6号に掲げる権限を行使するときは、適当な場所に次の表に掲げる事項を掲示する。ただし、差し迫った必要があるときは、その職員が現場で指示を行う。

1.	当該措置を講ずる旨
2.	当該措置を講ずる理由
3.	当該措置の対象となる物件、生活の用に供する水又は死体（上記表中第5号及び第6号に掲げる権限を行使する場合にあっては、当該措置の対象となる建物又は場所）
4.	当該措置を講ずる時期
5.	当該措置の内容

(6) 要員の安全の確保

町長又は市町村圏事務組合理事は、NBC攻撃を受けた場合、武力攻撃災害の状況等の情報を現地調整所や県から積極的な収集に努め、当該情報を速やかに提供するなどにより、応急対策を講ずる要員の安全の確保に配慮するものとする。

第8章 被災情報の収集及び報告

町は、被災情報を収集するとともに、知事に報告することとされていることから、被災情報の収集及び報告に当たり必要な事項について、以下のとおり定める。

○被災情報の収集及び報告

- ① 町は、電話、町防災行政無線その他の通信手段により、武力攻撃災害が発生した日時及び場所又は地域、発生した武力攻撃災害の状況の概要、人的及び物的被害の状況等の被災情報について収集する。
- ② 町は、情報収集に当たっては消防機関、県警察等との連絡を密にするとともに、特に消防機関は、機動的な情報収集活動を行うため、必要に応じ消防車両等を活用した情報の収集を行う。
- ③ 町は、被災情報の収集に当たっては、県及び消防庁に対し火災・災害等即報要領（昭和59年10月15日付け消防第267号消防庁長官通知）に基づき、電子メール、FAX等により直ちに被災情報の第1報を報告する。

- ④ 町は、第一報を消防庁に報告した後も、随時被災情報の収集に努めるとともに、収集した情報についてあらかじめ定めた様式に従い、電子メール、FAX等により県が指定する時間に県に対し報告する。

なお、新たに重大な被害が発生した場合など、町長が必要と判断した場合には、直ちに、火災・災害等即報要領に基づき、県及び消防庁に報告する。

【被災情報の報告様式】

年 月 日に発生した〇〇〇による被害（第 報）

年 月 日 時 分
舟 形 町

1 武力攻撃災害が発生した日時、場所（又は地域）

(1) 発生日時 年 月 日 時 分

(2) 発生場所 市 町 丁目 番 号（北緯 度、東経 度）

2 発生した武力攻撃災害の状況の概要

3 人的・物的被害状況

市町村名	人的被害				住家被害		その他
	死 者	行 方 不明者	負 傷 者		全壊	半壊	
			重傷	軽傷			
(人)	(人)	(人)	(人)	(棟)	(棟)		

※ 可能な場合、死者について、死亡地の市町村名、死亡の年月日、性別、年齢及び死亡時の概況を一人ずつ記入してください。

市町村名	年月日	性別	年齢	概 況

第9章 保健衛生の確保その他の措置

町は、避難所等の保健衛生の確保を図り、武力攻撃災害により発生した廃棄物の処理を適切かつ迅速に行うことが重要であることから、保健衛生の確保その他の措置に必要な事項について、以下のとおり定める。

1 保健衛生の確保

町は、避難先地域における避難住民等についての状況等を把握し、その状況に応じて、地域防災計画に準じて、次に掲げる措置を実施する。

(1) 保健衛生対策

町は、避難先地域において、県と連携し医師等保健医療関係者による健康相談、指導等を実施する。

この場合において、高齢者、障害者その他特に配慮を要する者の心身双方の健康状態には特段の配慮を行う。

(2) 防疫対策

町は、避難住民等が生活環境の悪化、病原体に対する抵抗力の低下による感染症等の発生を防ぐため、県等と連携し感染症予防のための啓発、健康診断及び消毒等の措置を実施する。

(3) 食品衛生確保対策

町は、避難先地域における食中毒等の防止をするため、県と連携し、食品等の衛生確保のための措置を実施する。

(4) 飲料水衛生確保対策

① 町は、避難先地域における感染症等の防止をするため、県と連携し、飲料水確保、飲料水の衛生確保のための措置及び飲料水に関して保健衛生上留意すべき事項等についての住民に対して情報提供を実施する。

② 町は、地域防災計画の定めに基づいて、水道水の供給体制を整備する。

③ 町は、水道施設の被害状況の把握を行うとともに、供給能力が不足する、または不足すると予想される場合については、県に対して水道用水の緊急応援にかかる要請を行う。

(5) 栄養指導対策

町は、避難先地域の住民の健康維持のため、栄養管理、栄養相談及び指導を県と連携し実施する。

(6) 精神保健対策

町は、武力攻撃災害発生時の不安除去等精神的ケアに対応するために県が行う精

神保健対策に協力するよう努めるものとする。

2 廃棄物の処理

(1) 廃棄物処理の特例

- ① 町は、環境大臣が指定する特例地域においては、県と連携し廃棄物の処理及び清掃に関する法律に基づく廃棄物処理業の許可を受けていない者に対して、必要に応じ、環境大臣が定める特例基準に定めるところにより、廃棄物の収集、運搬又は処分を業として行わせる。
- ② 町は、①により廃棄物の収集、運搬又は処分を業として行う者により特例基準に適合しない廃棄物の収集、運搬又は処分が行われたことが判明したときは、速やかにその者に対し、期限を定めて廃棄物の収集、運搬又は処分の方法の変更その他の必要な措置を講ずべきことを指示するなど、特例基準に従うよう指導する。

(2) 廃棄物処理対策

- ① 町は、地域防災計画の定めに準じて、「震災廃棄物対策指針」（平成10年厚生省生活衛生局作成）等を参考としつつ、廃棄物処理体制を整備する。
- ② 町は、廃棄物関連施設などの被害状況の把握を行うとともに、処理能力が不足する、または不足すると予想される場合については、県に対して他の市町村との応援等にかかる要請を行う。

第10章 国民生活の安定に関する措置

町は、武力攻撃事態等においては、水の安定的な供給等を実施することから、国民生活の安定に関する措置について、以下のとおり定める。

1 生活関連物資等の価格安定

町は、武力攻撃事態等において、物価の安定を図り、国民生活との関連性が高い物資若しくは役務又は国民経済上重要な物資若しくは役務（以下「生活関連物資等」という。）の適切な供給を図るとともに、価格の高騰や買占め及び売惜しみを防止するために県等の関係機関が実施する措置に協力する。

2 避難住民等の生活安定等

(1) 被災児童生徒等に対する教育

町教育委員会は、県教育委員会と連携し、被災した児童生徒等に対する教育に支障が生じないようにするため、避難先での学習機会の確保、教科書の供給、授業料の減免、被災による生活困窮家庭の児童生徒に対する就学援助等を行うとともに、避難住民等が被災地に復帰する際の必要に応じた学校施設等の応急復旧等を関係機関と連携し、適切な措置を講ずる。

(2) 公的徴収金の減免等

町は、避難住民等の負担軽減のため、法律及び条例の定めるところにより、町税に関する申告、申請及び請求等の書類、納付または納入に関する期間の延期並びに町税(延滞金を含む)の徴収猶予及び減免の措置を災害の状況に応じて実施する。

3 生活基盤等の確保

(1) 水の安定的な供給

水道事業者として町は、消毒その他衛生上の措置、被害状況に応じた送水停止等、武力攻撃事態等において水を安定的かつ適切に供給するために必要な措置を講ずる。

(2) 公共的施設の適切な管理

河川管理者、道路の管理者として町は、当該公共的施設を適切に管理する。

第 1 1 章 特殊標章等の交付及び管理

町は、ジュネーヴ諸条約及び第一追加議定書に規定する特殊標章及び身分証明書（以下「特殊標章等」という。）を交付及び管理することとなるため、これらの標章等の適切な交付及び管理に必要な事項について、以下のとおり定める。

※ 特殊標章等の意義について

千九百四十九年八月十二日のジュネーヴ諸条約の国際的な武力紛争の犠牲者の保護に関する追加議定書（第一追加議定書）において規定される国際的な特殊標章等は、国民保護措置に係る職務、業務又は協力（以下この章において「職務等」という。）を行う者及びこれらの者が行う職務等に使用される場所若しくは車両、船舶、航空機等（以下この章において「場所等」という。）を識別するために使用することができ、それらは、ジュネーヴ諸条約及び第一追加議定書の規定に従って保護される。

(1) 特殊標章等

ア 特殊標章

第一追加議定書第 6 6 条 3 に規定される国際的な特殊標章（オレンジ色地に青の正三角形）。

イ 身分証明書

第一追加議定書第 6 6 条 3 に規定される身分証明書（様式のひな型は下記のとおり。）。

ウ 識別対象

国民保護措置に係る職務等を行う者、国民保護措置に係る協力等のために使用される場所等。

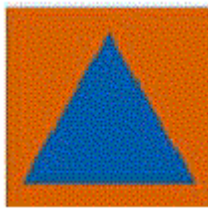

（オレンジ色地に青の正三角形）

<p>表面</p>	<p>裏面</p>
-----------	-----------

（日本工業規格 A 7（横 7 4 ミリメートル、縦 1 0 5 ミリメートル）

（身分証明書のひな型）

(2) 特殊標章等の交付及び管理

町長及び最上広域消防長は、「赤十字標章等及び特殊標章等に係る事務の運用に関するガイドライン（平成17年8月2日閣副安危第321号内閣官房副長官補（安全保障・危機管理担当）付内閣参事官（事態法制担当）通知）」に基づき、具体的な交付要綱を作成した上で、それぞれ以下に示す職員等に対し、特殊標章等を交付及び使用させる（「町の特殊標章及び身分証明書に関する交付要綱（例）」及び「消防本部の特殊標章及び身分証明書に関する交付要綱（例）」（平成17年10月27日消防国第30号国民保護室長通知）を参考。）。

① 町長

- ・ 町の職員で国民保護措置に係る職務を行うもの
- ・ 消防団長及び消防団員
- ・ 町長の委託により国民保護措置に係る業務を行う者
- ・ 町長が実施する国民保護措置の実施に必要な援助について協力をする者

② 最上広域消防長

- ・ 消防長の所轄の消防職員で国民保護措置に係る職務を行うもの
- ・ 消防長の委託により国民保護措置に係る業務を行う者
- ・ 消防長が実施する国民保護措置の実施に必要な援助について協力をする者

(3) 特殊標章等に係る普及啓発

町は、国、県及びその他関係機関と協力しつつ、特殊標章等及び赤十字標章等の意義及びその使用に当たっての濫用防止について、教育や学習の場などの様々な機会を通じて啓発に努める。

第4編 復旧等

第1章 応急の復旧

町は、その管理する施設及び設備について、武力攻撃災害による被害が発生したときは、一時的な修繕や補修など応急の復旧のため必要な措置を講じることとし、応急の復旧に関して必要な事項について、以下のとおり定める。

1 基本的考え方

(1) 町が管理する施設及び設備の緊急点検等

町は、武力攻撃災害が発生した場合には、安全の確保をした上でその管理する施設及び設備の被害状況について緊急点検を実施するとともに、被害の拡大防止及び被災者の生活確保を最優先に応急の復旧を行う。

(2) 通信機器の応急の復旧

町は、武力攻撃災害の発生により、防災行政無線等関係機関との通信機器に被害が発生した場合には、予備機への切替等を行うとともに、保守要員により速やかな復旧措置を講ずる。また、復旧措置を講じてもおお障害がある場合は、他の通信手段により関係機関との連絡を行うものとし、直ちに総務省にその状況を連絡する。

(3) 県に対する支援要請

町は、応急の復旧のための措置を講ずるに当たり必要があると認める場合には、県に対し、それぞれ必要な人員や資機材の提供、技術的助言その他必要な措置に関し支援を求める。

2 公共的施設の応急の復旧

(1) 町は、武力攻撃災害が発生した場合には、町が管理するライフライン施設について、速やかに被害の状況を把握するとともに、被害の状況に応じて、応急の復旧のための措置を講ずる。

(2) 町は、武力攻撃災害が発生した場合には、その管理する道路、鉄道施設、飛行場施設等について、速やかに被害の状況を把握し、その状況を県に報告するとともに、被害の状況に応じて、障害物の除去その他避難住民の運送等の輸送の確保に必要な応急の復旧のための措置を講ずる。

第2章 武力攻撃災害の復旧

町は、その管理する施設及び設備について、武力攻撃災害による被害が発生したときは、武力攻撃災害の復旧を行うこととし、武力攻撃災害の復旧に関して必要な事項について、以下のとおり定める。

(1) 国における所要の法制の整備等

武力攻撃災害が発生したときは、国において財政上の措置その他本格的な復旧に向けた所要の法制が整備されるとともに、特に、大規模な武力攻撃災害が発生したときは、本格的な復旧に向けての国全体としての方向性について速やかに検討することとされており、町は、武力攻撃災害の復旧について、国が示す方針にしたがって県と連携して実施する。

(2) 町が管理する施設及び設備の復旧

町は、武力攻撃災害により町の管理する施設及び設備が被災した場合は、被災の状況、周辺地域の状況等を勘案しつつ迅速な復旧を行う。また、必要があると判断するときは、地域の実情等を勘案し、県と連携して、当面の復旧の方向を定める。

第3章 国民保護措置に要した費用の支弁等

町が国民保護措置の実施に要した費用については、原則として国が負担することとされており、国民保護措置に要した費用の支弁等に関する手続等に必要な事項について、以下のとおり定める。

1 国民保護措置に要した費用の支弁、国への負担金の請求

(1) 国に対する負担金の請求方法

町は、国民保護措置の実施に要した費用で町が支弁したものについては、国民保護法により原則として国が負担することとされていることから、別途国が定めるところにより、国に対し負担金の請求を行う。

(2) 関係書類の保管

町は、武力攻撃事態等において、国民保護措置の実施に要する費用の支出に当たっては、その支出額を証明する書類等を保管する。

2 損失補償及び損害補償

国民保護法に基づき市町村が行う損失補償及び損害補償の手続等については、県国民保護計画に準じて定めるものとする。

3 総合調整及び指示に係る損失の補てん

町は、県の対策本部長が総合調整を行い、又は避難住民の誘導若しくは避難住民の運送に係る指示をした場合において、当該総合調整又は指示に基づく措置の実施に当たって損失を受けたときは、国民保護法施行令に定める手続に従い、県に対して損失の請求を行う。

ただし、町の責めに帰すべき事由により損失が生じたときは、この限りではない。

第5編 緊急対処事態への対処

1 緊急対処事態への対処

緊急対処事態及び緊急対処保護措置に関しては、国民保護法第172条から第182条の規定において基本的な事項が定められているほか、同法第183条の規定に基づき武力攻撃事態等及び国民保護措置に関する規定が基本的に準用されることとなる。

また、町国民保護計画が対象として想定する緊急対処事態は、第1編第5章3に掲げるとおりであるが、原則として、武力攻撃事態におけるゲリラや特殊部隊による攻撃等における対処と類似の事態が想定される。

このため、町は、緊急対処事態対策本部の設置や緊急対処保護措置の実施などの緊急対処事態の対処については、警報の通知及び伝達に関する事項等を除き、武力攻撃事態等への対処に準じて行う。

なお、この計画において、武力攻撃事態及び国民保護措置に関して定めた事項を緊急対処事態及び緊急対処保護措置に準用する際の主な用語の読み替えは、次のとおりである。

武力攻撃事態	緊急対処事態
国民保護措置	緊急対処保護措置
武力攻撃災害	緊急対処事態における災害
武力攻撃	緊急対処事態における攻撃
国（武力攻撃事態等）対策本部	国（緊急対処事態）対策本部
県（国民保護）対策本部	県（緊急対処事態）対策本部
町（国民保護）対策本部	町（緊急対処事態）対策本部
対処基本方針	緊急対処事態対処方針

2 緊急対処保護措置の実施に関する基本的事項

緊急対処保護措置については、この計画の第1編に定める国民保護措置の実施に関する基本方針等、第3編及び第4編に定める国民保護措置に準じた措置を実施する。

3 緊急対処事態における警報の通知及び伝達

緊急対処事態においては、国の緊急対処事態対策本部長は、緊急対処事態における攻撃の被害又はその影響の及ぶ範囲を勘案して、当該緊急対処事態における攻撃に係る警報の通知・伝達の対象となる地域の範囲を決定することとされている。

このため、町長は、緊急対処事態における警報については、通知及び伝達の対象となる地域を管轄する機関及び当該地域に所在する施設の管理者等に対し通知及び伝達を行う。

緊急対処事態における警報の通知及び伝達については、上記によるほか、第3編第4章第1の警報の伝達等の定めに基づいて、これを行う。

4 特殊標章等の取扱い

武力攻撃事態等における特殊標章等の標章に関する規定は、国際的な武力紛争ではない緊急対処事態には準用されないので留意する。

（※ 県計画では、赤十字標章等に係る記述があるが、当該標章の交付及び管理は、市町村では行わないため、記述例では、特殊標章等のみの規定となる。）

5 国民経済上の措置の取扱い

武力攻撃事態が長期にわたる場合を前提とした国民経済上の措置に関する規定（生活関連物資等の価格の安定等）は、長期にわたるものと想定していない緊急対処事態には準用されないので留意する。

6 備蓄、避難施設等に係る取扱い

国民保護法の規定では、備蓄、避難施設等の平時における備えに係る規定については、緊急対処事態においては準用しないこととされており、武力攻撃事態等への備えとして行われる備蓄や避難施設等を活用することとされていることに留意する。

資料編

目 次

1. 関係機関連絡先
2. 舟形町国民保護対策本部及び緊急対処事態対策本部条例
3. 舟形町の特殊標章及び身分証明書に関する交付要綱
4. 火災・災害等速報要領
5. 舟形町危機管理要綱
6. 安否情報関係様式
7. 公用令書
8. 避難施設一覧

1. 関係機関の連絡先

【関係指定行政機関及び関係指定地方行政機関等（自衛隊含む）】

名称	担当部署
東北農政局	山形森林管理署最上支署
山形河川国道事務所	総務課調査課
陸上自衛隊	第6師団

【関係県機関（県警察含む）】

名称	担当部署
最上総合支庁	総務企画部
〃	建設部
〃	最上保健所
県警察本部	新庄警察署

【関係市（町村）機関】

名称	担当部署
最上市町村圏事務組合	最上広域消防本部
町	助役
町	教育
	総務課
	まちづくり課
	振興課

【その他の機関】

名称	担当部署
----	------

東日本電信電話株式会社	山形支店
東北電力株式会社	新庄営業所
東日本旅客鉄道株式会社	新庄駅
山交バス株式会社	新庄営業所

2. 舟形町国民保護対策本部及び緊急対処事態対策本部条例

舟形町国民保護対策本部及び緊急対処事態対策本部条例

(目的)

第1条 この条例は、武力攻撃事態等における国民の保護のための措置に関する法律（平成16年法律第112号。以下「法」という。）第31条及び法第183条において準用する法第31条の規定に基づき、舟形町国民保護対策本部及び緊急対処事態対策本部に関し必要な事項を定めることを目的とする。

(組織)

第2条 国民保護対策本部長（以下「本部長」という。）は、国民保護対策本部の事務を総括する。

2 国民保護対策副本部長（以下「副本部長」という。）は、本部長を助け、国民保護対策本部の事務を整理する。

3 国民保護対策本部員（以下「本部員」という。）は、本部長の命を受け、国民保護対策本部の事務に従事する。

4 国民保護対策本部に本部長、副本部長及び本部員のほか、必要な職員を置くことができる。

5 前項の職員は、舟形町の職員のうちから、町長が任命する。

(会議)

第3条 本部長は、国民保護対策本部における情報交換及び連絡調整を円滑に行うため、必要に応じ、国民保護対策本部の会議（以下、この条において「会議」という。）を招集する。

2 本部長は、法第28条第6項の規定に基づき、国の職員その他町の職員以外の者を会議に出席させたときは、当該出席者に対し、意見を求めることができる。

(部)

第4条 本部長は、必要と認めるときは、国民保護対策本部に部を置くことができる。

2 部に属すべき本部員は、本部長が指名する。

3 部に部長を置き、本部長の指名する本部員がこれに当たる。

4 部長は、部の事務を掌理する。

(現地対策本部)

第5条 国民保護現地対策本部に国民保護現地対策本部長、国民保護現地対策本部員その他の職員を置き、副本部長、本部員その他の職員のうちから本部長が指名する者をもって充てる。

2 国民保護現地対策本部長は、国民保護対策本部の事務を掌理する。

(雑 則)

第6条 前各条に定めるもののほか、国民保護対策本部に関し必要な事項は本部長が定める。

(準 用)

第7条 第2条から前条までの規定は、舟形町緊急対処事態対策本部について準用する。

附 則

この条例は、公布の日から施行する。

3. 舟形町の特殊標章及び身分証明書に関する交付要綱

目次

- 第1章 総則
- 第2章 特殊標章の交付等
- 第3章 身分証明書の交付等
- 第4章 保管及び返納
- 第5章 濫用の禁止等
- 第6章 雑則

第1章 総則

(目的)

第1条 この要綱は、武力攻撃事態等における国民の保護のための措置に関する法律（平成16年法律第112号。以下「国民保護法」という。）及び「赤十字標章等及び特殊標章等に係る事務の運用に関するガイドライン」（平成17年8月2日閣副安危第321号内閣官房副長官補（安全保障・危機管理担当）付内閣参事官（事態法制企画担当）通知）に基づき、舟形町の武力攻撃事態等における特殊標章等（国民保護法第158条第1項の特殊標章及び身分証明書をいう。以下同じ。）の交付に関する基準、手続等必要な事項を定めることを目的とする。

(定義及び様式)

第2条 この要綱において「特殊標章」とは、別紙で定めるところにより、腕章、帽章、旗及び車両章とする。

2 この要綱において「身分証明書」の様式は、別図のとおりとする。

(交付の対象者)

第3条 町長は、武力攻撃事態等において、国民保護法第16条の規定に基づき、町長が実施する国民の保護のための措置（以下「国民保護措置」という。）に係る職務等を行う者として、次に定める区分の者に対し、特殊標章等の交付を行うものとする。

(1) 町の職員（消防長の所轄の消防職員並びに水防管理者の所轄の水防団長及び水防団員を除く。）で国民保護措置に係る職務を行うもの

(2) 消防団長及び消防団員

(3) 町長の委託により国民保護措置に係る業務を行う者

(4) 町長が実施する国民保護措置の実施に必要な援助について協力をする者

(交付の手続)

第4条 町長は、前条第1号及び第2号に掲げる者に対し、特殊標章等の交付をした者に関する台帳（別記様式2）に登録し、特殊標章等を作成して交付する。

- 2 町長は、前条第3号及び第4号に掲げる者に対し、原則として当該対象者からの特殊標章等に係る交付申請書（別記様式1）による申請に基づき、その内容を適正と認めるときは、特殊標章等の交付をした者に関する台帳（別記様式2）に登録し、特殊標章等を作成して交付する。

第2章 特殊標章の交付等

（腕章及び帽章の交付）

第5条 町長は、第3条第1号又は第2号に掲げる者のうち武力攻撃事態等において行うこととされる国民保護措置に係る職務の内容等を勘案し、町長が必要と認めるものに対し、平時において、第2条第1項で規定する腕章及び帽章（以下「腕章等」という。）を交付するものとする。

- 2 町長は、第3条第1号及び第2号に掲げる者（前項において掲げる者を除く。）並びに第3号及び第4号に掲げる者に対し、武力攻撃事態等において、腕章等を交付するものとする。

（旗及び車両章の交付）

第6条 町長は、前条の規定に基づき、腕章等を交付する場合において、必要に応じ、国民保護措置に係る職務、業務又は協力のために使用される場所若しくは車両、船舶、航空機等（以下「場所等」という。）を識別させるため、場所等ごとに第2条第1項で規定する旗又は車両章（以下「旗等」という。）をあわせて、交付するものとする。

（訓練における使用）

第7条 町長は、平時において、国民保護措置についての訓練を実施する場合には、第3条各号に掲げる者に対し、腕章等を貸与することができるものとする。

- 2 町長は、前項の規定に基づき、腕章等を貸与する場合、必要に応じ、場所等ごとに旗等をあわせて貸与することができるものとする。

（特殊標章の特例交付）

第8条 町長は、人命救助等のために特に緊急を要し、対象者からの申請を待ついとまがないと認めるときは、当該申請を待たずに特殊標章のみを交付することができるものとする。

- 2 前項の場合において、町長が必要と認めるときに、特殊標章を交付した者に対して、返納を求めるものとする。

（特殊標章の再交付）

第9条 町長から特殊標章の交付を受けた者は、特殊標章を紛失したとき、又は使用に堪えない程度に汚損若しくは破損した場合には、特殊標章再交付申請書（別記様式3）により、速やかに町長に申請し、特殊標章の再交付を受けるもの

とする。

- 2 前項の規定により、再交付を受ける場合（紛失した場合を除く。）は、汚損又は破損した特殊標章を返納しなければならない。

第3章 身分証明書の交付等

（身分証明書の交付）

- 第10条 町長は、第5条第1項の規定により、腕章等を交付した者に対し、第2条第2項で規定する身分証明書（以下「身分証明書」という。）を交付するものとする。
- 2 町長は、第5条第2項の規定により、腕章等を交付した者に対し、身分証明書を交付するものとする。

（身分証明書の携帯）

- 第11条 町長から身分証明書の交付を受けた者は、特殊標章を使用する必要があるときは、身分証明書を携帯するものとする。

（身分証明書の再交付）

- 第12条 町長から身分証明書の交付を受けた者は、身分証明書を紛失し、又は使用に堪えない程度に汚損若しくは破損した場合には、身分証明書再交付申請書（別記様式4）により速やかに町長に申請し、身分証明書の再交付を受けるものとする。また、身分証明書の記載事項に異動があった場合も同様とする。
- 2 前項の規定により、再交付を受ける場合（紛失した場合を除く。）は、交付を受けた身分証明書を返納しなければならない。

（有効期間及び更新）

- 第13条 第10条第1項の規定により、町長が交付する身分証明書の有効期間は、交付された者が身分を失ったときまでとする。
- 2 第10条第2項の規定により、町長が武力攻撃事態等において交付する身分証明書の有効期間は、武力攻撃事態等の状況及び国民保護措置の内容に鑑み、町長が必要と認める期間とする。
- 3 身分証明書の更新手続は、第4条の規定に準じて行うものとする。

第4章 保管及び返納

（保管）

- 第14条 町長は、申請書及び特殊標章等に番号を付し、厳重に保管するものとする。
- 2 特殊標章等の交付を受けた者は、国民保護措置に係る職務、業務又は協力を行っている場合及び訓練又は啓発のために用いる場合を除き、特殊標章等を厳

重に保管するものとする。

(返納)

第15条 町長から特殊標章等の交付を受けた者は、身分を失ったときその他の事由があったときは、特殊標章等を返納しなければならない。

第5章 濫用の禁止等

(濫用の禁止)

第16条 特殊標章等の交付を受けた者は、特殊標章等を他人に譲り渡し、又は貸与してはならない。

2 特殊標章等の交付を受けた者は、国民保護措置に係る職務、業務又は協力を行っている場合及び訓練又は啓発のために用いる場合を除き、特殊標章等を使用してはならない。

3 特殊標章等により識別させることができる場所等については、当該場所等が専ら国民保護措置に係る職務、業務又は協力のために使用されていなければならない。

(周知)

第17条 町長は、特殊標章等を交付する者に対し、当該交付する際その他必要な機会を捉え、特殊標章等の意義、その使用及び管理等について説明を行い、あらかじめ周知を図るものとする。

第6章 雑則

(雑則)

第18条 この要綱に定めるもののほか、特殊標章等の様式等については、「赤十字標章等及び特殊標章等に係る事務の運用に関するガイドライン」に定めるところによる。

第19条 舟形町における特殊標章等の交付及び管理に関する事務は、総務課が行うものとする。

附 則

この要綱は、平成〇〇年〇〇月〇〇日から施行する。

別紙（第2条関係）

区 分	表 示		制 式
	位 置	形 状	
腕 章	左腕に表示		①オレンジ色地に青色の正三角形とする。 ②三角形の一の角が垂直に上を向いている。 ③三角形のいずれの角もオレンジ色地の縁に接していない。 ※一連の登録番号を表面右下すみに付する。 （例：〇〇市 1）
帽 章	帽子（ヘルメットを含む。）の前部中央に表示		
旗	施設の平面に展張又は掲揚又は表示、船舶に掲揚又は表示		
車両章	車両の両側面及び後面に表示		
	航空機の両側面に表示		

別記様式1 (第4条関係)

特殊標章等に係る交付申請書

平成 年 月 日

市(町村)長 殿

私は、国民保護法第158条の規定に基づき、特殊標章等の交付を以下のとおり申請します。

氏名：(漢字) _____ (ローマ字) _____	生年月日(西暦) 年 月 日
申請者の連絡先 住所：〒 _____ 電話番号： _____	写 真 縦4×横3 cm <small>(身分証明書の交付又は 使用許可の場合のみ)</small>
識別のための情報(身分証明書の交付又は使用許可の場合のみ記載) 身長： _____ cm 眼の色： _____ 頭髪の色： _____ 血液型： _____ (Rh因子)	

標章を使用する衣服、場所、車両、船舶、航空機等の概要及び使用する標章の数等 (標章又は特殊信号の交付又は使用許可の場合のみ記載)

(許可権者使用欄) 資 格： _____ 証明書番号： _____ 交付等の年月日： _____ 有効期間の満了日： _____ 返納日： _____
--

特殊標章再交付申請書

年 月 日	
市（町村）長 殿	
申 請 者 住 所 _____（電話 _____）	
氏 名 _____ 印	
1 紛失（破損等）した特殊標章の種別及び登録番号	
2 紛失（破損等）年月日	
3 紛失の状況（破損等の理由）	
4 その他必要な事項	
※ 受 付 欄	※ 経 過 欄

- 備 考 1 この用紙の大きさは、日本工業規格A4とする。
2 ※印の欄は、記入しないこと。

身分証明書再交付申請書

年 月 日	
市（町村）長 殿	
申 請 者 住 所 _____（電話 _____）	
1 旧身分証明書番号	
2 理 由	
3 その他必要な事項	
※ 受 付 欄	※ 経 過 欄

- 備 考
- 1 この用紙の大きさは、日本工業規格A4とする。
 - 2 理由には、紛失、汚損、破損及び記載事項の変更等を記入する。
 - 3 紛失の場合は、紛失の日時、場所及び紛失の状況を追記する。
 - 4 記載事項の変更の場合は、旧記載事項を追記する。
 - 5 ※印の欄は、記入しないこと。

4 火災・災害等即報要領（昭和 59 年 10 月 15 日消防災第 267 号消防庁長官通知）

最終改正 平成 16 年 9 月消防震第 6 6 号

第 1 総則

1 趣旨

この要領は、消防組織法（昭和 22 年法律第 226 号）第 22 条の規定に基づき消防庁長官が求める消防関係報告のうち、火災・災害等に関する即報について、その形式及び方法を定めるものとする。

（参考）

消防組織法第 22 条

消防庁長官は、都道府県及び市町村に対し、消防庁長官の定める形式及び方法により消防統計及び消防情報に関する報告をすることを求めることができる。

2 火災・災害等の定義

「火災・災害等」とは、火災・災害及びその他の事故をいう。

なお、本要領における用語の定義については、本要領に特別の定めのない限り、「火災報告取扱要領（平成 6 年 4 月 21 日付消防災第 100 号）」、「災害報告取扱要領（昭和 45 年 4 月 10 日付消防防第 246 号）」、「救急事故等報告要領（昭和 57 年 12 月 28 日付消防救第 53 号）」の定めるところによる。

3 報告手続

(1) 「第 2 即報基準」に該当する火災又は事故（(1)において「火災等」という。）が発生した場合には、当該火災等が発生した地域の属する市町村（当該市町村が消防の事務を処理する一部事務組合又は広域連合の構成市町村である場合は、当該一部事務組合又は広域連合をいう。(1)及び(5)において同じ。）は、火災等に関する即報を都道府県を通じて行うものとする。

ただし、2以上の市町村にまたがって火災等が発生した場合又は火災等が発生した地域の属する市町村と当該火災等について主として応急措置（火災の防御、救急業務、救助活動、事故の処理等）を行った市町村が異なる場合には、当該火災等について主として応急措置を行った市町村又はこれらの火災等があったことについて報告を受けた市町村が都道府県を通じて行うものとする。

(2) 「第 2 即報基準」に該当する災害が発生した場合には、当該災害が発生した地域の属する市町村は、災害に関する即報を都道府県に報告するものとする。

(3) 「第 2 即報基準」に該当する火災・災害等が発生した場合には、都道府県は、市町村からの報告及び自ら収集した情報等を整理して、火災・災害等に関する即報を消防庁に報告を行うものとする。

(4) 「第 3 直接即報基準」に該当する火災・災害等が発生した場合には、市町村は、第一報を都道府県に加え、消防庁に対しても、報告するものとする。この場合において、消防庁長官から要請があった場合については、市町村は第一報後の報告についても、引き続き消防庁に対しても行うものとする。

(5) 市町村は、報告すべき火災・災害等を覚知したとき、原則として、覚知後 30 分以内で可能な限り早く、分かる範囲で、その第一報を報告するものとし、以後、各即報様式に定める事項について、判明したもののうちから逐次報告するものとする。都道府県は、市町村からの報告を入手後速やかに消防庁に対して報告を行うとともに、市町村からの報告を待たずして情報を入手したときには、直ちに消防庁に対して報告を行うものとする。

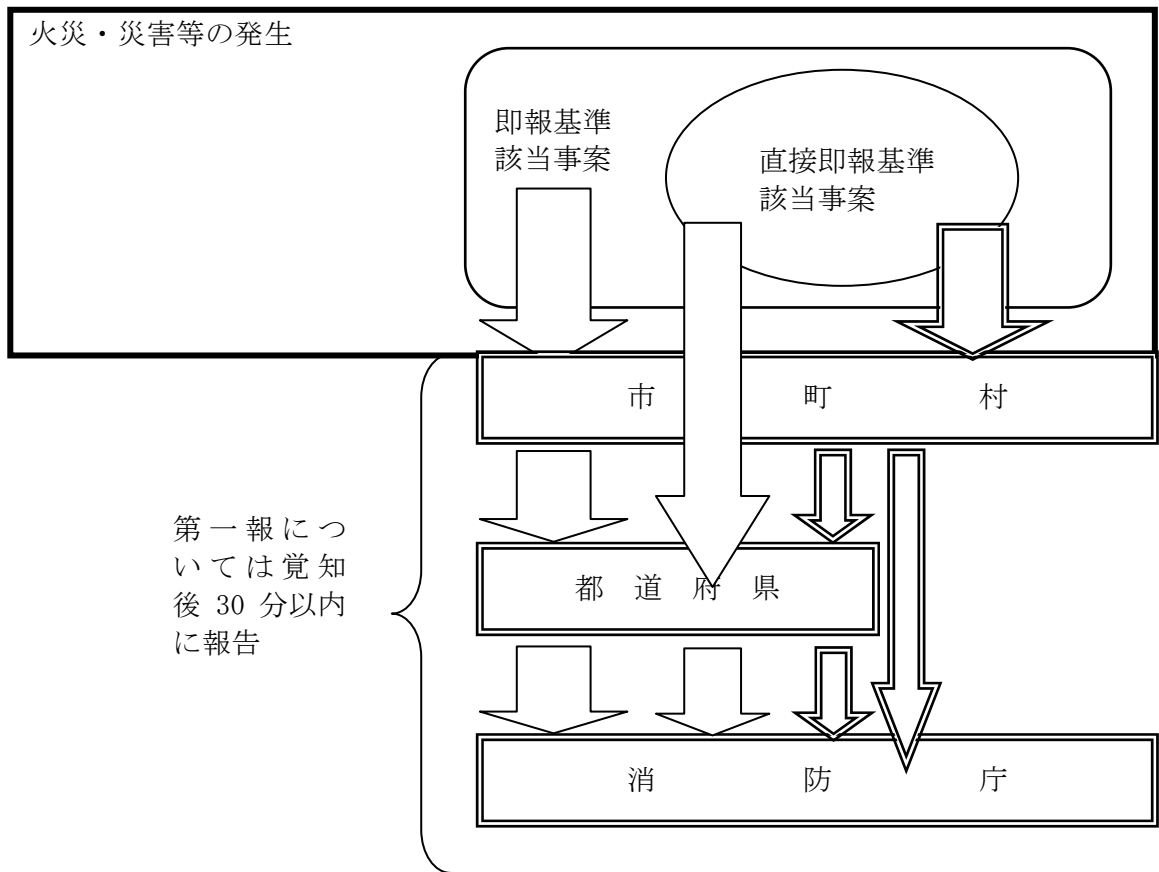

4 報告方法及び様式

火災・災害等の即報に当たっては、(1)の区分に応じた様式に記載し、ファクシミリ等により報告するものとする。また、画像情報を送信することができる地方公共団体は(2)により被害状況等の画像情報の送信を行うものとする。

ただし、消防機関等への通報が殺到した場合等において、迅速性を確保するため、様式によることができない場合には、この限りではない。また、電話による報告も認められるものとする。

(1) 様式

ア 火災等即報・・・第1号様式及び第2号様式

火災及び特定の事故（火災の発生を伴うものを含む。）を対象とする。

特定の事故とは、石油コンビナート等特別防災区域内的の事故、危険物等に係る事故、原子力災害及び可燃性ガス等の爆発、漏えい等の事故とする。

なお、火災（爆発を除く。）については、第1号様式、特定の事故については、第2号様式により報告すること。

イ 救急・救助事故等即報・・・第3号様式

救急事故及び救助事故並びに武力攻撃災害及び緊急対処事態を対象とする。

なお、火災等即報を行うべき火災及び特定の事故については省略することができる。ただし、消防庁長官から特に求められたものについては、この限りではない。

ウ 災害即報・・・第4号様式

災害を対象とする。なお、災害に起因して生じた火災又は事故については、ア火災等即報、イ救急・救助事故等即報を省略することができる。ただし、消防庁長官から特に求められたものについては、この限りではない。

(2) 画像情報の送信

地域衛星通信ネットワーク等を活用して画像情報を送信することができる地方公共団体（応援団体を含む。）は、原則として次の基準に該当する火災・災害等が発生したときは、

高所監視カメラ、ヘリコプターテレビ電送システム、衛星車載局等を用いて速やかに被害状況等の画像情報を送信するものとする。

ア 「第3 直接即報基準」に該当する火災・災害等

イ 被災地方公共団体の対応のみでは十分な対策を講じることが困難な火災・災害等

ウ 報道機関に取り上げられる等社会的影響が高い火災・災害等

エ 上記に定める火災・災害等に発展するおそれがあるもの

5 報告に際しての留意事項

- (1) 「第2 即報基準」及び「第3 直接即報基準」に該当する火災・災害等か判断に迷う場合には、できる限り広く報告するものとする。
- (2) 市町村又は都道府県は、自らの対応力のみでは十分な災害対策を講じることが困難な火災・災害等が発生したときは、速やかにその規模を把握するための概括的な情報の収集に特に配意し、迅速な報告に努めるものとする。
- (3) 各都道府県は、被害状況等の把握に当たって、当該都道府県の警察本部等と密接な連絡を保つものとする。
- (4) 市町村が都道府県に報告できない場合にあつては、一時的に報告先を消防庁に変更するものとする。この場合において、都道府県と連絡がとれるようになった後は、都道府県に報告するものとする。
- (5) (1)から(4)までにかかわらず、地震等により、消防機関への通報が殺到した場合、その状況を市町村は直ちに消防庁及び都道府県に対し報告するものとする。

第2 即報基準

火災・災害等即報を報告すべき火災・災害等は次のとおりとする。

1 火災等即報

(1) 一般基準

火災等即報については、次のような人的被害を生じた火災及び事故（該当するおそれがある場合を含む。）について報告すること。

- 1) 死者が3人以上生じたもの
- 2) 死者及び負傷者の合計が10人以上生じたもの

(2) 個別基準

次の火災及び事故については(1)の一般基準に該当しないものにあつても、それぞれ各項に定める個別基準に該当するもの（該当するおそれがある場合を含む。）について報告すること。

ア 火災

ア) 建物火災

- 1) 特定防火対象物で死者の発生した火災
- 2) 高層建築物の11階以上の階、地下街又は準地下街において発生した火災で利用者等が避難したもの
- 3) 大使館・領事館、国指定重要文化財又は特定違反對象物の火災
- 4) 建物焼損延べ面積3,000平方メートル以上と推定される火災
- 5) 損害額1億円以上と推定される火災

イ) 林野火災

- 1) 焼損面積10ヘクタール以上と推定されるもの
- 2) 空中消火を要請したもの
- 3) 住宅等へ延焼するおそれがある等社会的に影響度が高いもの

ウ) 交通機関の火災

船舶、航空機、列車、自動車の火災で、次に掲げるもの

- 1) 航空機火災
- 2) タンカー火災の他社会的影響度が高い船舶火災
- 3) トンネル内車両火災
- 4) 列車火災

エ) その他

以上に掲げるもののほか、特殊な原因による火災、特殊な態様の火災等消防上特に参考となるもの

(例示)

- ・消火活動を著しく妨げる毒性ガスの放出を伴う火災

イ 石油コンビナート等特別防災区域内の事故

- 1) 危険物施設、高圧ガス施設等の火災又は爆発事故

(例示)

- ・危険物、高圧ガス、可燃性ガス、毒物、劇物等を貯蔵し、又は取り扱う施設の火災又は爆発事故

- 2) 危険物、高圧ガス、毒性ガス等の漏えいで応急措置を必要とするもの
- 3) 特定事業所内の火災（1）以外のもの。）

ウ 危険物等に係る事故

危険物、高圧ガス、可燃性ガス、毒物、劇物、火薬等（以下「危険物等」という。）を貯蔵し又は取り扱う施設及び危険物等の運搬に係る事故で、次に掲げるもの（イの石油コンビナート等特別防災区域内の事故を除く。）

- 1) 死者（交通事故によるものを除く。）又は行方不明者が発生したもの
- 2) 負傷者が5名以上発生したもの
- 3) 周辺地域の住民等が避難行動を起こしたもの又は爆発により周辺の建物等に被害を及ぼしたもの
- 4) 500キロリットル以上のタンクの火災、爆発又は漏えい事故
- 5) 海上、河川への危険物等流出事故
- 6) 高速道路上等におけるタンクローリーの事故に伴う、火災・危険物等の漏えい事故

エ 原子力災害等

- 1) 原子力施設において、爆発又は火災の発生したもの及び放射性物質又は放射線の漏えいがあったもの
- 2) 放射性物質を輸送する車両において、火災の発生したもの及び核燃料物質等の運搬中に事故が発生した旨、原子力事業者等から消防機関に通報があったもの
- 3) 原子力災害対策特別措置法（平成11年法律第156号）第10条の規定により、原子力事業者から基準以上の放射線が検出される等の事象の通報が市町村長にあったもの
- 4) 放射性同位元素等取扱事業所に係る火災であって、放射性同位元素又は放射線の漏えいがあったもの

オ その他特定の事故

可燃性ガス等の爆発、漏えい等の事故であって、社会的に影響度が高いと認められるもの

(3) 社会的影響基準

(1)一般基準、(2)個別基準に該当しない火災・事故であっても、報道機関に取り上げられる等社会的影響度が高いと認められる場合には報告すること。

2 救急・救助事故即報

救急・救助事故即報については、次の基準に該当する事故（該当するおそれがある場合を含む。）について報告すること。

- 1) 死者5人以上の救急事故
- 2) 死者及び負傷者の合計が15人以上の救急事故

- 3) 要救助者が5人以上の救助事故
- 4) 覚知から救助完了までの所要時間が5時間以上を要した救助事故
- 5) その他報道機関に取り上げられる等社会的影響度が高い救急・救助事故
(例示)
 - ・列車、航空機、船舶に係る救急・救助事故
 - ・バスの転落による救急・救助事故
 - ・ハイジャック及びテロ等による救急・救助事故

3 武力攻撃災害即報

次の災害等（該当するおそれがある場合を含む。）についても、上記2と同様式を用いて報告すること。

- 1) 武力攻撃事態等における国民の保護のための措置に関する法律（平成16年法律第112号）第2条第4項に規定する災害、すなわち、武力攻撃により直接又は間接に生ずる人の死亡又は負傷、火事、爆発、放射性物質の放出その他の人的又は物的災害
- 2) 武力攻撃事態における我が国の平和と独立並びに国及び国民の安全の確保に関する法律（平成15年法律第79号）第25条第1項に規定する緊急処理事態、すなわち、武力攻撃の手段に準ずる手段を用いて多数の人を殺傷する行為が発生した事態又は当該行為が発生する明白な危険が切迫していると認められるに至った事態

4 災害即報

災害即報については、次の基準に該当するもの（該当するおそれがある場合を含む。）について報告すること。

(1) 一般基準

- 1) 災害救助法の適用基準に合致するもの
- 2) 都道府県又は市町村が災害対策本部を設置したもの
- 3) 災害が2都道府県以上にまたがるもので1の都道府県における被害は軽微であっても、全国的に見た場合に同一災害で大きな被害を生じているもの

(2) 個別基準

ア 地震

地震が発生し、当該都道府県又は市町村の区域内で震度4以上を記録したもの

イ 津波

津波により、人的被害又は住家被害を生じたもの

ウ 風水害

- 1) 崖崩れ、地すべり、土石流等により、人的被害又は住家被害を生じたもの
- 2) 河川の溢水、破堤又は高潮等により、人的被害又は住家被害を生じたもの

エ 雪害

- 1) 雪崩等により、人的被害又は住家被害を生じたもの
- 2) 道路の凍結又は雪崩等により、孤立集落を生じたもの

オ 火山災害

- 1) 臨時火山情報が発表され、登山規制又は通行規制等を行ったもの
- 2) 火山の噴火により、人的被害又は住家被害を生じたもの

(3) 社会的影響基準

(1)一般基準、(2)個別基準に該当しない災害であっても、報道機関に取り上げられる等社会的影響度が高いと認められる場合には報告すること。

第3 直接即報基準

市町村は、特に迅速に消防庁に報告すべき次の基準に該当する火災・災害等（該当するおそれがある場合を含む。）については、直接消防庁に報告するものとする。

1 火災等即報

ア 交通機関の火災

第2の1の(2)のアのウ)に同じ。

イ 石油コンビナート等特別防災区域内的の事故

第2の1の(2)のイ1)、2)に同じ。

ウ 危険物等に係る事故（イの石油コンビナート等特別防災区域内的の事故を除く。）

1) 第2の1の(2)のウ1)、2)に同じ。

2) 危険物等を貯蔵し又は取り扱う施設の火災・爆発事故で、当該工場等の施設内又は周辺で、500平方メートル程度以上の区域に影響を与えたもの

3) 危険物等を貯蔵し又は取り扱う施設からの危険物等の漏えい事故で、次に該当するもの

① 海上、河川へ危険物等が流出し、防除・回収等の活動を要するもの

② 500キロリットル以上のタンクからの危険物等の漏えい等

4) 市街地又は高速道路上等におけるタンクローリーの事故に伴う漏えいで、付近住民の避難、道路の全面通行禁止等の措置を要するもの

5) 市街地又は高速道路上において発生したタンクローリーの火災

エ 原子力災害等

第2の1の(2)のエに同じ。

2 救急・救助事故即報

死者及び負傷者の合計が15人以上発生した救急・救助事故で次に掲げるもの

1) 列車、航空機、船舶の衝突、転覆等による救急・救助事故

2) バスの転落等による救急・救助事故

3) ハイジャック及びテロ等による救急・救助事故

4) 映画館、百貨店、駅構内等不特定多数の者が集まる場所における救急・救助事故

5) その他報道機関に取り上げられる等社会的影響度が高いもの

3 武力攻撃災害即報

第2の3の1)、2)に同じ。

4 災害即報

地震が発生し、当該市町村の区域内で震度5強以上を記録したもの（被害の有無を問わない。）

第4 記入要領

第1号、第2号、第3号及び第4号様式の記入要領は、次に定めるもののほか、それぞれの報告要領（「火災報告取扱要領」、「災害報告取扱要領」、「救急事故等報告要領」）の定めるところによる。

<火災等即報>

1 第1号様式（火災）

(1) 火災種別

火災の種別は、「建物火災」「林野火災」「車両火災」「船舶火災」「航空機火災」及び「その他の火災」とし、欄中、該当するものの記号を○で囲むこと。

(2) 消防活動状況

当該火災の発生した地域の消防機関の活動状況のほか、他の消防機関への応援要請及び消防機関による応援活動の状況についても記入すること。

(3) 救急・救助活動状況

報告時現在の救助活動の状況、救助人員の有無、傷病者の搬送状況等について記入すること（消防機関等による応援活動の状況を含む。）。

(4) 災害対策本部等の設置状況

当該火災に対して、都道府県又は市町村が災害対策本部、現地災害対策本部、事故対策本部等を設置した場合には、その設置及び解散の日時を記入すること。

(5) その他参考事項

次の火災の場合には、「その他参考事項」欄に、各項に掲げる事項を併せ記入すること。

1) 死者3人以上生じた火災

ア 死者を生じた建物等（建物、車両、船舶等をいう。アにおいて同じ。）の概要

ア) 建物等の用途、構造及び環境

イ) 建物等の消火設備、警報設備、避難設備、防火管理者の有無及びその管理状況並びに予防査察の経過

イ 火災の状況

ア) 発見及び通報の状況

イ) 避難の状況

2) 建物火災で個別基準の5)又は6)に該当する火災

ア) 発見及び通報の状況

イ) 延焼拡大の理由

ア 消防事情 イ 都市構成 ウ 気象条件 エ その他

ウ) 焼損地域名及び主な焼損建物の名称

エ) り災者の避難保護の状況

オ) 都道府県及び市町村の応急対策の状況（他の地方公共団体の応援活動を含む。）

3) 林野火災

ア) 火災概況（火勢、延焼の状況、住家への影響、避難の状況等）

※必要に応じて図面を添付する。

イ) 林野の植生

ウ) 自衛隊の派遣要請、出動状況

エ) 空中消火の実施状況（出動要請日時、消火活動日時、機種（所属）、機数等）

4) 交通機関の火災

ア) 車両、船舶、航空機等の概要

イ) 焼損状況、焼損程度

2 第2号様式（特定の事故）

(1) 事故名（表頭）及び事故種別

特定の事故のうち、「事故名」及び「事故種別」の欄中、該当するものの記号を○で囲むこと。

(2) 事業所名

「事業所名」は、「○○（株）○○工場」のように、事業所の名称のすべてを記入すること。

(3) 特別防災区域

発災事業所が、石油コンビナート等災害防止法（昭和50年法律第84号。以下この項で「法」という。）第2条第2号に規定する特別防災区域内に存する場合のみ、当該地区名を記入すること。また、法第2条第4号に規定する第一種事業所にあつては、「レイアウト第一種」、「第一種」のいずれかを、同条第5号に規定する第二種事業所は「第二種」を、その他の事業所は「その他」を○で囲むこと。

(4) 覚知日時及び発見日時

「覚知日時」は、消防機関が当該事故を覚知した日時を、「発見日時」は事業者が当該事

故を発見した日時を記入すること。

(5) 物質の区分及び物質名

事故の発端となった物質で、欄中、該当するものの記号を○で囲み、物質の化学名を記入すること。なお、当該物質が消防法（昭和23年法律第186号）で定める危険物である場合には、危険物の類別及び品名について記入すること。

(6) 施設の区分

欄中、該当するものの記号を○で囲むこと。

(7) 施設の概要

「○○と××を原料とし、触媒を用いて**製品を作る△△製造装置」のように記入すること。なお、当該施設が危険物施設である場合には、危険物施設の区分（製造所等の別）についても記入すること。

(8) 事故の概要

事故発生に至る経緯、態様、被害の状況等を記入すること。

(9) 消防防災活動状況及び救急救助活動状況

防災本部、消防機関及び自衛防災組織等の活動状況並びに都道府県又は市町村の応急対策の状況を記入すること。また、他の消防機関等への応援要請及び消防機関等による応援活動の状況についても記入すること。

(10) 災害対策本部等の設置状況

当該事故に対して、都道府県又は市町村が災害対策本部、現地災害対策本部、事故対策本部等を設置した場合には、その設置及び解散の日時について記入すること。

(11) その他参考事項

以上のほか、特記すべき事項があれば、記入すること。

(例)

・自衛隊の派遣要請、出動状況

(12) 原子力災害等の場合

ア 原子力災害等が発生するおそれがある場合には、「発生」を「発生のおそれ」に読み替えること。

イ 原子力災害等による死傷者については、「負傷者」を「負傷者」、「被ばく者」、「汚染者」に区分して記入すること。

ウ その他参考事項として、付近住民の避難、屋内避難及び安定ヨウ素剤服用の状況を記入するとともに、地域防災計画に「原子力発電所異常事態通報様式」等が定められている場合には、当該通報の内容を併せて報告すること。

<救急・救助事故等即報>

3 第3号様式（救急・救助事故等）

(1) 事故災害種別

「事故災害種別」の欄中、該当するものの記号を○で囲むこと。

(2) 事故等の概要

「事故等の概要」は、発生した事故等の種別、概略、経過等を記入すること。

(3) 死傷者等

ア 「負傷者等」には、急病人等を含む。

イ 「不明」とは、行方不明等所在が判明しないものをいう。

(4) 救助活動の要否

救助活動を要する又は要した事故であるか否かを記入すること。

(5) 要救護者数（見込）

救助する必要がある者（行方不明者あるいは救助の要否が不明の者を含む。）で、未だ救助されていない者の数を記入すること。

また、「救助人員」は、報告時点で救助が完了した者の数を記入すること。

(6) 消防・救急・救助活動状況

出動した消防隊、救急隊、救助隊等（応援出動したものを含む。）について、所属消防本部名、隊の数、人員、出動車両数等を記入するとともに、傷病者の搬送状況等活動の状況について記入すること。

(7) 災害対策本部等の設置状況

当該事故に対して、都道府県又は市町村が災害対策本部、現地災害対策本部、事故対策本部等を設置した場合には、その設置及び解散の日時について記入すること。

(8) その他参考事項

以上のほか、応急措置等について、特記すべき事項があれば記入すること。

（例）

- ・ 都道府県、市町村、その他関係機関の活動状況
- ・ 避難の勧告・指示の状況
- ・ 避難所の設置状況
- ・ 自衛隊の派遣要請、出動状況

<災害即報>

4 第4号様式

1) 第4号様式－その1（災害概況即報）

災害の具体的な状況、個別の災害現場の概況等を報告する場合、災害の当初の段階で被害状況が十分把握できていない場合（例えば、地震時の第一報で、死傷者の有無、火災、津波の発生の有無等を報告する場合）には、本様式を用いること。

(1) 災害の概況

ア 発生場所、発生日時

当該災害が発生した具体的地名（地域名）及び日時を記入すること。

イ 災害種別概況

（ア）風水害については、降雨の状況及び河川のはん濫、溢水、崖崩れ、地すべり、土石流等の概況

（イ）地震については、地震に起因して生ずる火災、津波、液状化、崖崩れ等の概況

（ウ）雪害については、降雪の状況並びに雪崩、溢水等の概況

（エ）火山噴火については、噴火の状況及び溶岩流、泥流、火山弾、火山灰等の概況

（オ）その他これらに類する災害の概況

(2) 被害の状況

当該災害により生じた被害の状況について、判明している事項を具体的に記入すること。その際特に人的被害及び住家の被害に重点を置くこと。

(3) 応急対策の状況

当該災害に対して、災害対策本部、現地災害対策本部、事故対策本部等を設置した場合にはその設置及び解散の日時を記入するとともに、市町村（消防機関を含む。）及び都道府県が講じた応急対策について記入すること。

（例）

- ・ 消防、水防、救急・救助等消防機関の活動状況
- ・ 避難の勧告・指示の状況
- ・ 避難所の設置状況
- ・ 他の地方公共団体への応援要請、応援活動の状況
- ・ 自衛隊の派遣要請、出動状況

2) 第4号様式－その2（被害状況即報）

(1) 各被害欄

原則として、報告の時点で判明している最新の数値を記入する。ただし、被害額については、省略することができる。

なお、「水道」、「電話」、「電気」及び「ガス」については、それぞれ報告時点における断水戸数、通話不能回線数、停電戸数及び供給停止戸数を記入すること。

(2) 災害対策本部等の設置状況

当該災害に対して、都道府県又は市町村が災害対策本部、現地災害対策本部、事故対策本部等を設置した場合には、その設置及び解散の日時について記入すること。

(3) 災害救助法適用市町村名

市町村毎に、適用日時を記入すること。

(4) 備考欄

備考欄には次の事項を記入すること。

ア 災害の発生場所

被害を生じた市町村名又は地域名

イ 災害の発生日時

被害を生じた日時又は期間

ウ 災害の種類、概況

台風、豪雨、豪雪、洪水、高潮、地震、津波等の種別、災害の経過、今後の見通し等

エ 応急対策の状況

市町村（消防機関を含む。）及び都道府県が講じた応急対策について記入すること。

（例）

- ・ 消防、水防、救急・救助等消防機関の活動状況
- ・ 避難の勧告・指示の状況
- ・ 避難所の設置状況
- ・ 他の地方公共団体への応援要請、応援活動の状況
- ・ 自衛隊の派遣要請、出動状況
- ・ 災害ボランティアの活動状況

【様式】（抄）

第3号様式（救急・救助事故等）

第 報

報告日時	年 月 日 分
都道府県	
市町村 (消防本部名)	
報告者名	

消防庁受信者氏名 _____

事故災害種別	1 救急事故 2 救助事故 3 武力攻撃災害 4 緊急対処事態												
発生場所													
発生日時 (覚知日時)	月 日 時 分 (月 日 時 分) 覚知方法												
事故等の概要													
死傷者等	<table border="0" style="width:100%"> <tr> <td style="width:50%">死者（性別・年齢）</td> <td style="width:50%">負傷者等</td> </tr> <tr> <td style="text-align:right">計 人</td> <td style="text-align:right">（ 人）</td> </tr> <tr> <td style="text-align:right">不明 人</td> <td style="border-left: 1px dashed black;"> <table border="0" style="width:100%"> <tr> <td style="width:100px">重症</td> <td style="text-align:right">人（ 人）</td> </tr> <tr> <td>中等症</td> <td style="text-align:right">人（ 人）</td> </tr> <tr> <td>軽症</td> <td style="text-align:right">人（ 人）</td> </tr> </table> </td> </tr> </table>	死者（性別・年齢）	負傷者等	計 人	（ 人）	不明 人	<table border="0" style="width:100%"> <tr> <td style="width:100px">重症</td> <td style="text-align:right">人（ 人）</td> </tr> <tr> <td>中等症</td> <td style="text-align:right">人（ 人）</td> </tr> <tr> <td>軽症</td> <td style="text-align:right">人（ 人）</td> </tr> </table>	重症	人（ 人）	中等症	人（ 人）	軽症	人（ 人）
死者（性別・年齢）	負傷者等												
計 人	（ 人）												
不明 人	<table border="0" style="width:100%"> <tr> <td style="width:100px">重症</td> <td style="text-align:right">人（ 人）</td> </tr> <tr> <td>中等症</td> <td style="text-align:right">人（ 人）</td> </tr> <tr> <td>軽症</td> <td style="text-align:right">人（ 人）</td> </tr> </table>	重症	人（ 人）	中等症	人（ 人）	軽症	人（ 人）						
重症	人（ 人）												
中等症	人（ 人）												
軽症	人（ 人）												
救助活動の要否													
要救護者数（見込）	救助人員												
消防・救急・救助 活動状況													
災害対策本部等 の設置状況													
その他参考事項													

(注) 負傷者等欄の()書きは、救急隊による搬送人員を内書きで記入すること。

(注) 第一報については、原則として、覚知後30分以内で可能な限り早く、分かる範囲で記載して報告すること。(確認がとれていない事項については、確認がとれていない旨(「未確認」等)を記入して報告すれば足りること。)

5. 舟形町危機管理要綱

第1章 総則

(目的)

第1条 この要綱は、危機又は危機となるおそれがある事態への対応について、総合的な体制を整備し、併せて迅速かつ適切に対応することにより、町民が安心して生活できる環境づくりに資することを目的として制定する。

(定義)

第2条 「危機」とは、次に掲げる事態をいう。

- (1) 町民の生命、身体又は財産に重大な被害を及ぼす事態
- (2) 町行政の円滑な運営に著しい支障を及ぼす事態

2 「緊急事態」とは、危機又は危機となるおそれがある事態をいう。

3 「危機管理」とは、緊急事態の発生を未然に防止し、又は緊急事態発生時に被害の拡大防止及び早期復旧を図ることをいう。

(責務)

第3条 総務課及び各課等の責務は、次のとおりとする。

(1) 総務課の責務

緊急事態発生時においては、町の事態対処の事務を統括し、対処に関する基本的な方針の案の策定、関係課等が実施する対処措置の総合調整、関係機関との連絡調整等を行う。事前対策においては、全庁的な危機管理施策の推進及び危機管理体制の整備等を行う。

(2) 各課等の責務

緊急事態発生時においては、総務課と連携して所管する事務に係る対処措置を実施する。事前対策においては、各課等における危機管理施策の推進及び危機管理体制の整備等を行う。

(危機管理員)

第4条 危機管理員は、危機管理の一元的対応の強化及び適正な事務の確保を図るため、次に掲げる事務を所掌する。

- (1) 危機管理に関する所管課等の事務の統括に関すること。
- (2) 緊急事態における総務課長への報告及び対処措置の調整に関すること。
- (3) 緊急事態において総務課長が指示する事項に関すること。
- (4) その他所管課等における危機管理の事務を推進するために必要な事項

第2章 常設の危機管理組織

(危機管理連絡調整会議)

第5条 危機管理に関する情報の迅速な収集及び伝達等を図り、かつ、円滑に総合的な危機管理施策を図るため、危機管理連絡調整会議（以下「連絡調整会議」という。）を設置する。

2 連絡調整会議の構成は、別表のとおりとする。

3 連絡調整会議は、議長が随時構成員を招集し開催するとともに、必要に応じて、構成員以外の者に出席を求めることができる。

4 連絡調整会議は、次に掲げる事務を所掌する。

- (1) 総合的な危機管理施策の検討及び推進に関すること
- (2) 危機管理に関する情報の迅速な収集及び伝達に関すること

- (3) その他危機管理施策を推進するために必要な事項
5 連絡調整会議の事務局は、総務課総務班に置く。

第3章 緊急事態における危機管理組織

(危機管理対策会議)

第6条 議長は、危機となるおそれがあり、かつ、複数の課または全庁的な対応を要する事態に対応するため、必要があると認める場合は、危機管理対策会議を開催することができる。

2 危機管理対策会議の組織及び運営は、連絡調整会議に準じる。

(危機対策本部)

第7条 町長は、危機と認める事態に対応する場合、危機対策本部（以下「対策本部」という。）を設置するものとする。

2 対策本部の本部長は町長、副本部長は助役、本部員は教育長、総務課長、まちづくり課長、振興課長、町民課長、会計室長、教育次長及び議会事務局長をもって充てる。

3 本部長は、現地における事務を処理するため、必要があると認める場合は、現地派遣班を編成し、現地危機対策本部（以下「現地本部」という。）を設置するものとする。

4 本部長は、副本部長又は本部員の中から現地本部の長を指名する。

5 対策本部又は現地本部の事務局は総務課に置く。

(法令又は規程により危機管理体制が整備されている場合の対応)

第8条 法令又は規程により危機管理体制が整備されている場合は、当該体制に基づき対応する。

第4章 緊急事態対処の基準

(緊急事態発生時の情報伝達)

第9条 緊急事態発生時の情報伝達は、基本的に次のとおりとする。

(1) 緊急事態が発生した場合においては、速やかに被害状況等を当該課等の危機管理員に報告するとともに、関係課に連絡する。

(2) 報告を受けた危機管理員は、速やかに総務課長に報告する。

(総務課長による事態の区分と対処措置)

第10条 総務課長は、被害状況等から事態の推移を予測し、事態の区分を判断する。

(1) 危機と判断した場合

ア 総務課長は、現に甚大な被害が生じるなどにより危機であると判断した場合は、町長に被害状況及び事態の推移の予測等を報告するとともに、対策本部の設置について意見を具申する。

イ 対策本部が設置された場合は、総務課及び各課等は、町長の指示に基づき対処措置を実施する。

(2) 危機となるおそれがある事態と判断した場合

ア 総務課長は、甚大な被害が生じるおそれがあるなどにより危機となるおそれがある事態と判断した場合は、町長に被害状況及び事態の推移の予測等を報告するとともに、総務課長が町の事態対処の事務を統括することについて了承を得る。

イ 総務課長は、各課等の意見を踏まえ、対処に関する基本的な方針の案を策定し、町長の承認を得る。

ウ 総務課長は、対処措置を迅速かつ適切に実施するため必要があると認める場合は、対処に関する基本的な方針に基づき、関係課等が実施する対処措置に関する総合調

整を行う。

エ 総務課長は、状況に応じて次のことを実施する。

(1) 危機管理連絡調整会議の開催

(2) 危機管理対策会議の開催について助役への意見の具申対策本部の設置についての町長への意見の具申

オ 各課長等は、総務課長に対して前項に掲げる事項の実施を求めることができる。

カ 各課長等は、総務課長の総合調整に基づき所管する事務に係る対処措置を実施する。

(3) 緊急事態にはあたらないと判断した場合

ア 総務課長は、緊急事態にはあたらないと判断した場合は、各課等に対処措置を要請する。

イ 各課等は、所管する事務に対処措置を実施し、経過等を総務課に報告する。

(広報活動の実施)

第11条 総務課及び各課等は町民の安全や安心を確保するため、被害状況や対策の実施等に関する情報を報道機関等に対して迅速かつ適切に提供する。

第5章 危機管理機能の強化

(危機発生の未然防止)

第12条 総務課及び各課等は、平素から危機発生の子知・予見に努め、危機発生の子然防止及び被害の軽減のための措置を講ずるものとする。

(危機管理意識の高揚)

第13条 総務課は、全庁的な職員の子危機管理意識の高揚を図るため、危機管理に関する研修会等を開催するよう務める。

2 各課等は、各課等の職員の子危機管理意識の高揚を図るため又は想定される事態対処に関する知識を習得するため、危機管理に関する研修会等を開催するよう務めるものとする。

(資材等の確保)

第14条 総務課は、想定される事態が発生した場合の被害状況を考慮し、計画的に資材等を確保するものとする。

(関係機関との連携)

第15条 総務課は、想定される事態が発生した場合に備えて、あらかじめ国や県等の関係機関と情報交換を行うなど、連携体制の構築を図るものとする。

第6章 その他

第16条 この要綱に定めるもののほか、危機管理について必要な事項については、別に規定する。

附 則

(施行月日)

1 この要綱は、平成18年7月1日から施行する。

(舟形町危機管理要綱の廃止)

2 従前の舟形町危機管理要綱(平成13年11月訓令第17号)は、廃止する。

別 表

議 長	助 役
委 員	教育長 総務課長 まちづくり課長（危機管理員） 町民課長（危機管理員） 振興課長（危機管理員） 会計室長（危機管理員） 議会事務局長（危機管理員） 教育次長（危機管理員）
事務局	総務課

(2) 様式第2号

様式第2号 (第2条関係)

安否情報照会書

総務大臣 (都道府県知事) 殿 (市町村長)		年 月 日
申請者 住所 _____		
氏名 _____		
下記の者について、武力攻撃事態等における国民の保護のための措置に関する法律第95条第1項の規定に基づき、安否情報を照会します。		
照会をする理由		
備考		
照会に係る者を特定するために必要な事項	氏名	
	フリガナ	
	出生の年月日	
	男女の別	
	住所	
	国籍 (日本国籍を有しない者に限る。)	
	その他個人を識別するための情報	
※ 申請者の確認		
※ 備考		

- 備考
- 1 この用紙の大きさは、日本工業規格A4とすること。
 - 2 法人その他の団体にあつては、その名称、代表者の氏名及び主たる事務所の所在地を記入すること。
 - 3 「出生の年月日」欄は元号表記により記入すること。
 - 4 ※印の欄には記入しないこと。

(3) 様式第3号

様式第3号 (第3条関係)

安否情報回答書

殿		年 月 日	
		総務大臣 (都道府県知事) (市町村長)	
年 月 日付けで照会があった安否情報について、下記のとおり回答します。			
避難住民に該当するか否かの別			
武力攻撃災害により死亡し又は負傷した住民に該当するか否かの別			
照会に係る者	住 所		
	氏 名		
	フリガナ		
出生の年月日		男 女 の 別	
国 籍 (日本国籍を有しない者に限る。)		その他個人を識別するための情報	
居 所		負傷又は疾病の状況	
連絡先その他安否の確認に必要と認められる情報			

- 備考 1 この用紙の大きさは、日本工業規格A4とすること。
- 2 「避難住民に該当するか否かの別」欄には「該当」又は「非該当」と記入し、「武力攻撃災害により死亡し又は負傷した住民に該当するか否かの別」欄には「死亡」、「負傷」又は「非該当」と記入すること。
- 3 「出生の年月日」欄は元号表記により記入すること。
- 4 武力攻撃災害により死亡した住民にあっては、「負傷又は疾病の状況」欄に「死亡」と記入した上で、加えて「死亡の日時、場所及び状況」を記入し、「居所」欄に「死体の所在」を記入すること。

7 公用令書 (武力攻撃事態等における国民の保護のための措置に関する法律の規定による処分に係る公用令書等の様式を定める省令 (平成 16 年厚生労働省令第 170 号))

(1) 公用令書様式第一

公用令書様式第一

収用第 号 81 条第 2 項 81 条第 4 項 (理由) 年 月 日	公 用 令 書 氏名 住所 武力攻撃事態等における国民の保護のための措置に関する法律 の規定に基づき、次のとおり物資を収用する。	第 81 条第 2 項 第 81 条第 4 項 第 183 条において準用する第 第 183 条において準用する第 処分権者 氏名			
印					
収用すべき物 資の種類	数 量	所 在 場 所	引 渡 月 日	引 渡 場 所	備 考

備考 用紙は、日本工業規格 A 5 とする。

(2) 公用令書様式第二

公用令書様式第二

保管第	号	公 用 令 書		
		氏名		
		住所		
81 条第 3 項 81 条第 4 項 (理由)		武力攻撃事態等における国民の保護のための措置に関する法律	第 81 条第 3 項 第 81 条第 4 項 第 183 条において準用する第 第 183 条において準用する第	
の規定に基づき、次のとおり物資の保管を命ずる。				
		年 月 日	処分権者 氏名 印	
保管すべき物資の種類	数 量	保管すべき場所	保管すべき期間	備 考

備考 用紙は、日本工業規格 A 5 とする。

(3) 公用令書様式第三

公用令書様式第三

使用第	号	公 用 令 書						
				氏名				
				住所				
武力攻撃事態等における国民の保護のための措置に関する法律					第 82 条			
					第 183 条において準用する第			
の規定に基づき、次のとおり土地、家屋又は物資を使用する。								
82 条								
(理由)								
年 月 日								
					処分権者 氏名 印			
名 称	数 量	所 在 場 所	範 囲	期 間	引 渡 月 日	引 渡 場 所	備 考	

備考 用紙は、日本工業規格 A 5 とする。

(4) 公用令書様式第四

公用令書様式第四

取消第	号	公	用	令	書	
				氏名		
				住所		
					第 81 条第 2 項	
					第 81 条第 3 項	
					第 81 条第 4 項	
					第 82 条	
					第 183 条において準用する第	
					第 183 条において準用する第	
					第 183 条において準用する第	
					第 183 条において準用する第	
81 条第 2 項	の規定に基づく公用令書 (年	月	日	第	号) に係る処分
81 条第 3 項						
81 条第 4 項						
82 条						
	を取り消したので、武力攻撃事態等における国民の保護のための措置に関する法律施行令					第 16 第 52
条						
条において準用する第 16 条	の規定により、これを交付する。					
(取り消した処分の内容)						
	年	月	日			
				処分権者	氏名	印

備考 用紙は、日本工業規格 A 5 とする。

8. 避難施設一覧

舟形町

屋内施設			
野集会センター	大平多目的集会所	舟形町立舟形小学校体育館	実栗屋公民館
幅高齢者コミュニティセンター	紫山農事集会所	長者原公民館	横山公民館
長尾公民館	沖の原地域農業総合管理施設	富田公民館	真木野公民館
内山多目的集会所	一の関公民館	福寿野防災ダム管理センター	新堀公民館
長沢公民館	舟形保育所	馬形構造改善センター	西又地区多目的集会所
長沢保育所	中央公民館	舟形町立富長小学校体育館	松橋地区多目的集会所
生涯学習センター	西堀公民館	堀内出張所	舟形町立堀内小学校体育館
舟形町立長沢小学校体育館	木友公民館	堀内生活改善センター	
経壇原公民館	太折多目的集会所	洲崎木工クラフト館	
屋外施設			
鮎パーク	海洋センター体育館前	大平多目的集会場前広場	実栗屋公民館前広場
運動公園	舟形町立舟形小学校グラウンド	舟形町立長沢保育所グラウンド	新堀公民館西方の広場
農村公園	西堀住宅団地内広場	経壇原運動広場	真木野公民館裏広場
舟形小学校跡地	舟形町立舟形中学校グラウンド	長尾公民館前広場	横山公民館前広場
紫山農事集会所前広場	えんじゅ荘周辺広場	幅コミュニティセンター前広場	西又集会所前広場
木友ゲートボール場	長者原公民館前広場	富田町内会グラウンド	松橋集会所脇広場
木友公民館前広場	福寿野ゲートボール場	太折多目的集会所前広場	山形交通前広場
光生園周辺広場	福寿野管理センター前広場	舟形町立富長小学校グラウンド	洲崎木工クラフト館前広場
舟形町役場前駐車場	小国川多目的広場	富田公民館前広場	母子健康センター跡地
沖の原総合管理施設前広場	野ゲートボール場	生活改善センター前広場	馬形公民館周辺
新庄もがみ農協集荷場前	舟形町立長沢小学校グラウンド	堀内改善会館前広場	
舟形駅前	長沢駅前広場	舟形町立堀内小学校グラウンド	
舟形保育所グラウンド	内山集会所前広場	堀内出張所グラウンド	

新庄市

屋内施設			
山形県立最上学園体育館	新庄市武道館	升形児童館	本合海児童センター
山形県立農業大学校講堂	新庄市体育館	新庄市立升形小学校体育館	八向地区公民館
最上中央公園体育館	農村環境改善センター	昭和活性化センター	新庄市生涯学習センター「新庄市民プラザ」
山形県立新庄北高等学校体育館	乳幼児保育所	新庄市立日新中学校体育館	中部保育所
山形県立新庄南高等学校体育館	新庄市立明倫中学校体育館	新庄市立萩野中学校体育館	新庄市保健センター
山形県立新庄神室産業高等学校体育館	新庄市立沼田小学校体育館	新庄市立泉田小学校体育館	市民文化会館
山形県立新庄養護学校体育館	新庄市立北辰小学校体育館	泉田保育所	新庄ふるさと歴史センター
新庄市生涯学習センター「わくわく新庄」	新庄市立図書館	萩野地区公民館	新庄市立新庄中学校体育館
新庄市立日新小学校体育館	新庄市立新庄小学校体育館	新庄市立萩野小学校体育館	中央学童保育所
南部保育所	雪の里情報館	萩野児童センター	北部保育所
新庄市立山屋小学校体育館	新庄市立角沢小学校体育館	旧萩野小学校土内分校	
新庄市東山スポーツハウス	新庄市立八向中学校体育館	新庄市立本合海小学校体育館	
屋外施設			
山形県立最上学園グラウンド	金沢東公園	駅前ふれあい広場	新庄市立萩野小学校グラウンド
山形県立農業大学校グラウンド	千門町公園	新庄市立角沢小学校グラウンド	新庄市立萩野小学校土内分校グラウンド
山形県農業総合研究センター畜産試験場ふれあい広場	金沢公園	新庄市立八向中学校グラウンド	福田緑地
山形県立新庄北高等学校グラウンド	中央公園	新庄市立升形小学校グラウンド	新庄市立本合海小学校グラウンド
山形県立新庄南高等学校グラウンド	新庄市立明倫中学校グラウンド	八向運動広場	中道公園
山形県立新庄神室産業高等学校グラウンド	新庄市立沼田小学校グラウンド	新庄市立昭和小学校グラウンド	中の川公園
山形県立新庄養護学校グラウンド	新庄市立北辰小学校グラウンド	新庄市立日新中学校グラウンド	谷地田公園
安達前公園	屋内ゲートボール場	新庄市立萩野中学校グラウンド	最上公園
新庄市立日新小学校グラウンド	沼田公園	新庄市立泉田小学校グラウンド	新庄市立新庄中学校グラウンド
下田公園	末広公園	横根山運動広場	小檜室2号公園
新庄市立山屋小学校グラウンド	新庄市立新庄小学校グラウンド	(元)柏木山分校用地	小檜室1号公園
東山公園	常葉町公園	八幡公園	

尾花沢市

屋内施設			
山形県立北村山高等学校体育館	ときわ保育園	尾花沢市立上柳小学校体育館	尾花沢市民体育館
尾花沢市立尾花沢中学校体育館	宮沢地区公民館	さくら保育園	尾花沢地区公民館

尾花沢市文化体育施設	尾花沢市立荻袋小学校体育館	尾花沢市立宮沢中学校体育館	名木沢保育園
おもだか保育園	荻袋保育園	尾花沢市立明德小学校体育館	尾花沢市立名木沢小学校体育館
尾花沢市福祉交流施設	尾花沢市立牛房野小学校体育館	玉野地区公民館	尾花沢市立福原中学校体育館
尾花沢市立常盤小学校体育館	尾花沢市銀嶺荘	玉野保育園	福原地区公民館
徳良湖青少年自然研修センター	高橋保育園	尾花沢市立玉野小学校体育館	尾花沢市立福原中部小学校体育館
尾花沢市基幹集落センター	尾花沢市立高橋小学校体育館	尾花沢市立玉野中学校体育館	野黒沢保育園
尾花沢市立常盤中学校体育館	寺内保育園	尾花沢市立鶴子小中学校体育館	六沢保育園
常盤地区公民館	尾花沢市立寺内小学校体育館	尾花沢市立尾花沢小学校体育館	尾花沢市学習情報センター
屋外施設			
山形県立北村山高等学校グラウンド	尾花沢市立牛房野小学校グラウンド	尾花沢市立明德小学校グラウンド	北町児童公園
尾花沢市立尾花沢中学校グラウンド	高橋保育園前広場	玉野保育園前広場	名木沢保育園前広場
尾花沢市福祉交流施設前広場	尾花沢市立高橋小学校グラウンド	尾花沢市立玉野小学校グラウンド	尾花沢市立名木沢小学校グラウンド
尾花沢市立常盤小学校グラウンド	寺内保育園前広場	尾花沢市立玉野中学校グラウンド	尾花沢市立福原中学校グラウンド
尾花沢市立常盤中学校グラウンド	尾花沢市立寺内小学校グラウンド	尾花沢市立鶴子小中学校グラウンド	尾花沢市立福原中部小学校グラウンド
ときわ保育園前広場	尾花沢市立上柳小学校グラウンド	おもだか保育園前広場	野黒沢保育園前広場
尾花沢市立荻袋小学校グラウンド	わかば保育園前広場	尾花沢市立尾花沢小学校グラウンド	六沢保育園前広場
荻袋保育園前広場	尾花沢市立宮沢中学校グラウンド	市民グラウンド	

大石田町

屋内施設			
来迎寺公民館	今宿公民館	井出公民館	大石田町立田沢小学校体育館
里公民館	次年子公民館	朝日町公民館	新山寺公民館
上ノ原公民館	川前公民館	大石田町立大石田第一中学校体育館	小菅公民館
大石田町立横山小学校体育館	白鷺公民館	大石田町中央公民館	田沢公民館
横山地区総合センター	大浦公民館	本町公民館	大石田町立豊田小学校体育館
海谷公民館	大石田町立大石田小学校体育館	愛宕町公民館	豊田公民館
大石田町立亀井田小学校体育館	東町公民館	曙町公民館	クロスカルチャープラザ
大石田町立亀井田中学校体育館	八幡町公民館	栄町公民館	ふるさと自然館次年子
岩ヶ袋公民館	庚申町公民館	大石田保育園	旧最北高等技術専門校体育館
大石田町立駒籠小学校体育館	南通公民館	鷹巣公民館	
駒籠公民館	四日町公民館	大石田町立鷹巣小学校体育館	
屋外施設			

大石田町立横山小学校グラウンド	大石田町立駒籠小学校グラウンド	大石田町立大石田第一中学校グラウンド	大石田町立豊田小学校グラウンド
大石田町立亀井田小学校グラウンド	旧次年子小学校グラウンド	大石田町立鷹巣小学校グラウンド	桂桜公園
大石田町立亀井田中学校グラウンド	大石田町立大石田小学校グラウンド	大石田町立田沢小学校グラウンド	樋ノロ公園

金山町

屋内施設			
山形県立金山高等学校体育館	旧田茂沢分校体育館	金山町立金山中学校体育館	教育文化資料館
金山町立明安小学校体育館	勤労者体育センター	金山町中央公民館	金山町立有屋小学校体育館
金山町立金山小学校体育館	農村環境改善センター	金山町立中田小学校体育館	
屋外施設			
山形県立金山高等学校グラウンド	大柳公園	町民グラウンド	旧朴山分校グラウンド
金山町立明安小学校グラウンド	八幡公園	羽場児童公園	金山町立有屋小学校グラウンド
金山町立金山小学校グラウンド	金山町立金山中学校グラウンド	金山町立中田小学校グラウンド	

最上町

屋内施設			
山形県立新庄北高等学校最上校体育館	大堀公民館	最上町立月楯小学校体育館	最上町立瀬見小学校体育館
最上町立月楯小学校体育館	最上町立瀬見小学校体育館	月楯集落センター	瀬見公民館
月楯集落センター	瀬見公民館	萱場集会所	最上町立東法田小学校体育館
萱場集会所	最上町立東法田小学校体育館	最上町立もがみ幼稚園	東法田公民館
最上町立もがみ幼稚園	東法田公民館	向町駅公民館	最上町立富沢小学校体育館
向町駅公民館	最上町立富沢小学校体育館	豊田集会所	下小路公民館
豊田集会所	下小路公民館	前森集会所	最上町立富沢保育所
前森集会所	最上町立富沢保育所	原佐原公民館	最上町生活改善センター
原佐原公民館	最上町生活改善センター	赤沢公民館	笹森集会所
赤沢公民館	笹森集会所	沢原公民館	立小路集会所
沢原公民館	立小路集会所	最上町中央公民館	お湯トピアもがみ
最上町中央公民館	お湯トピアもがみ	最上町立愛宕保育所	万騎原公民館
最上町立愛宕保育所	万騎原公民館	最上町立最上中学校体育館	松根公民館
最上町立最上中学校体育館	松根公民館	最上町立向町小学校体育館	明神公民館
最上町立向町小学校体育館	明神公民館	黒沢公民館	最上町立赤倉小学校体育館
黒沢公民館	最上町立赤倉小学校体育館	堺田集会所	最上町立赤倉保育所
堺田集会所	最上町立赤倉保育所	上鶴杉集会所	法田中公民館

上鶴杉集会所	法田中公民館	最上町立大堀小学校体育館	野頭公民館
最上町立大堀小学校体育館	野頭公民館	鶴杉集会所	法田下公民館
鶴杉集会所	法田下公民館	志茂公民館	本城集会所
志茂公民館	本城集会所	最上町立大堀保育所	十日町公民館
最上町立大堀保育所	十日町公民館	新清会館	最上町立満沢小学校体育館
新清会館	最上町立満沢小学校体育館	最上町基幹集落センター	下満沢公民館
最上町基幹集落センター	下満沢公民館	横川集会所	細の原集会所
横川集会所	細の原集会所	若宮公民館	上満沢集会所
若宮公民館	上満沢集会所	下白川公民館	一勿公民館
下白川公民館	一勿公民館	最上町民体育館	向町交流会館
最上町民体育館	向町交流会館	大堀公民館	
屋外施設			
山形県立新庄北高等学校最上校グラウンド	最上町立向町小学校グラウンド	最上町立東法田小学校グラウンド	最上町立赤倉小学校グラウンド
最上町立月楯小学校グラウンド	最上町立大堀小学校グラウンド	最上町立富沢小学校グラウンド	最上町立満沢小学校グラウンド
最上町立最上中学校グラウンド	最上町立瀬見小学校グラウンド	ふれあいの里グラウンド	

真室川町

屋内施設			
山形県立真室川高等学校体育館	真室川町民武道館	真室川町立平枝小学校体育館	真室川町立及位小学校体育館
山形県神室少年自然の家活動広場	真室川町立真室川小学校体育館	真室川町立釜淵小学校体育館	真室川町立安楽城小学校西郡分校体育館
真室川中央公民館	真室川町立安楽城小学校体育館	真室川町立小又小学校体育館	真室川町立真室川中学校体育館
真室川総合体育館	真室川町立差首鍋小学校体育館	真室川町立大滝小学校体育館	真室川町立及位中学校体育館
屋外施設			
山形県立真室川高等学校グラウンド	真室川町立差首鍋小学校グラウンド	真室川町立大滝小学校グラウンド	真室川町立安楽城小学校西郡分校グラウンド
山形県神室少年自然の家グラウンド	真室川町立平枝小学校グラウンド	真室川町立及位中学校グラウンド	真室川町立真室川中学校グラウンド
真室川町立釜淵小学校グラウンド	真室川町総合運動公園	真室川町立安楽城小学校グラウンド	真室川公園
真室川町立及位小学校グラウンド	真室川町立真室川小学校グラウンド	真室川町立小又小学校グラウンド	

大蔵村

屋内施設			
大蔵村中央公民館集会場	大蔵村立赤松小学校体育館	大蔵村立沼台小中学校体育館	大蔵村立肘折小中学校体育館
大蔵村立大蔵小学校体育館	大蔵村立大蔵中学校体育館		

屋外施設			
大蔵村立大蔵小学校グラウンド	大蔵村立赤松小学校グラウンド	大蔵村立沼台小中学校グラウンド	大蔵村立肘折小中学校グラウンド
大蔵村立大蔵中学校グラウンド			

鮭川村

屋内施設			
鮭川村中央公民館	鮭川村立曲川小学校体育館	鮭川村立鮭川小学校体育館	中渡公民館
鮭川村立牛潜小学校体育館	鮭川村立曲川小学校木の根坂分校体育館	鮭川村農村交流センター	中渡保育所
鮭川村立大豊小学校体育館	鮭川村立曲川小学校芦沢分校体育館	鮭川村保健センター	鮭川村立大豊中学校体育館
屋外施設			
こまどり保育所前広場	鮭川村立曲川小学校グラウンド	鮭川村立曲川小学校芦沢分校グラウンド	鮭川村立鮭川中学校グラウンド
鮭川村立牛潜小学校グラウンド	鮭川村立曲川小学校木の根坂分校グラウンド	鮭川村立鮭川小学校グラウンド	中渡保育所前広場
鮭川村立大豊小学校グラウンド	曲川保育所前広場	鮭川村役場駐車場	鮭川村立大豊中学校グラウンド

戸沢村

屋内施設			
中央公民館	戸沢村立古口小学校体育館	戸沢保育所	農業環境改善センター
戸沢村若者センター	戸沢村立角川小・中学校体育館	古口保育所	
戸沢村立神田小学校体育館	戸沢村立戸沢中学校体育館	角川保育所	
戸沢村立戸沢小学校体育館	神田保育所	戸沢村保健センター	
屋外施設			
角川保育所前広場	古口保育所前広場	戸沢村立戸沢中学校グラウンド	中央公民館グラウンド
本郷農村公園	戸沢村立古口小学校グラウンド	戸沢村若者総合施設	
農村環境改善センター前広場	戸沢村立神田小学校グラウンド	戸沢村立戸沢小学校グラウンド	
戸沢村立角川小学校グラウンド	神田保育所前広場	戸沢保育所前広場	