



広報

ふながた

54・3,4 合併号 No.248



雪国に生まれ、旅立つ^{わらじ}草鞋

最近ではめっきり作る人も少なくなった“わらじ”だが、東京浅草の祭では欠かせない大事なもの。

この祭用の“わらじ”を松橋地区の老人クラブ員が冬の間から作りはじめた。

目標の三千足も間近い中、ごちそうを持ち寄り、できあがったわらじを前に集まって会を開いた……。 (関連記事13頁)

今月の人口

(4月1日現在)

男 3,968人

女 4,094人

計 8,062人

(先月との人口対比-38人)

世帯数 1,833戸(前月比-5戸)

転入26人 転出69人

出生12人 死亡7人

- 2～3頁 54年度予算概要
- 4～5頁 町の機構・事務体制
- 6～7頁 異動及び町内役員名
- 8～9頁 農村総合整備計画概要

主な記事

- 10～11頁 合同竣工式他
- 12～13頁 わらじづくり他
- 14～15頁 青年議会他
- 16頁 お知らせ

★火災の発生しやすい季節。十分ご注意を!!

昭和54年度予算きまる

予算総額 20億336万7千円でスタート!

●予算はこうしてまかなわれます

❖一般会計 16億1,400万円

❖国民健康保険特別会計 3億1,184万7千円

❖簡易水道特別会計 7,752万円

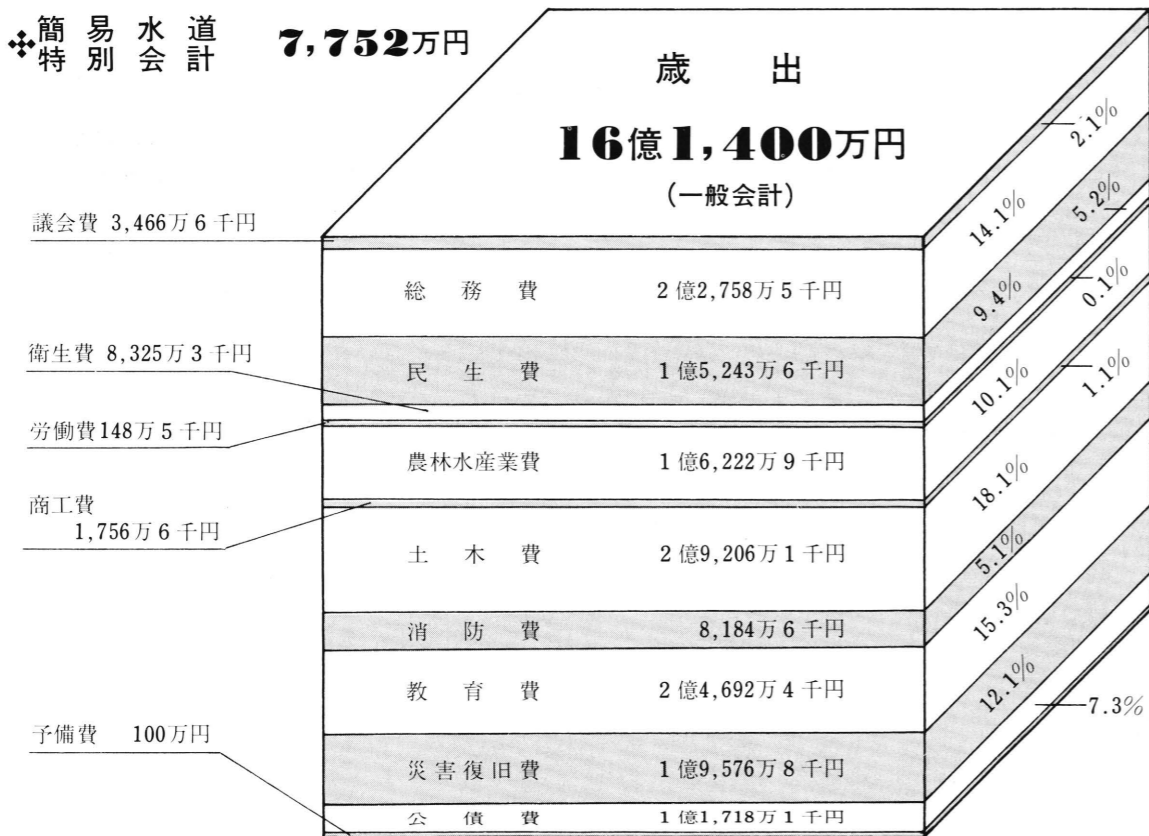
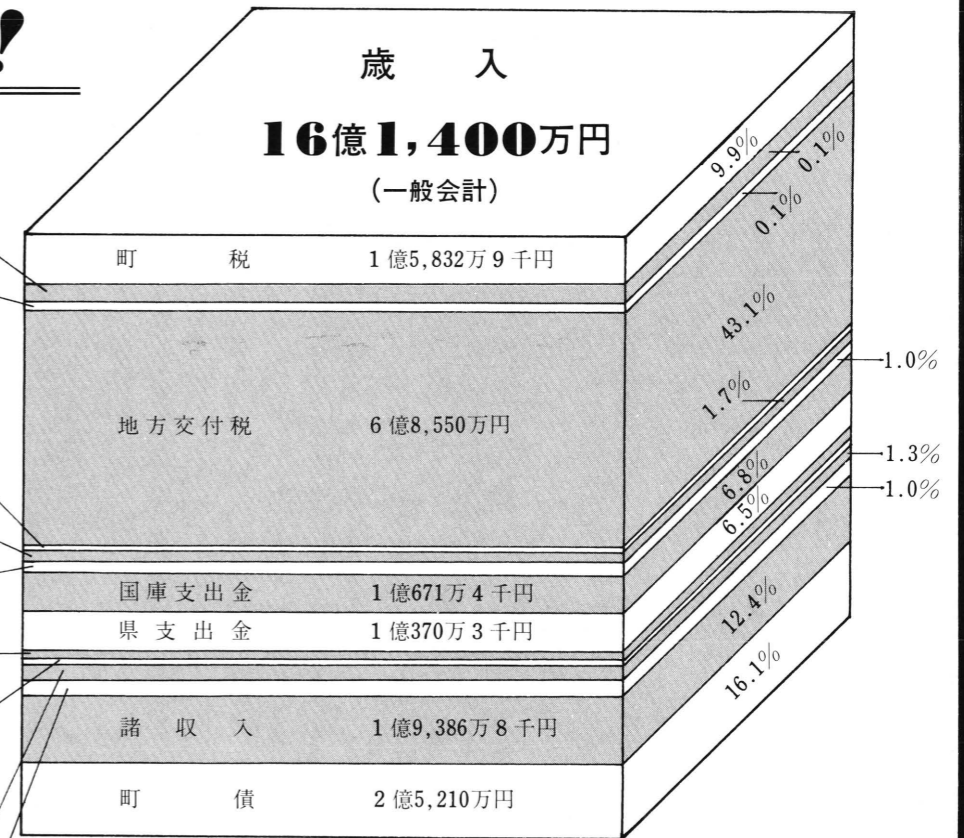

●予算はこのように使われます

●歩一第へ現実・・・へりくづちまの格本

- 健康づくり推進事業 百十七万七千円
- 児童プール建設 六百五十万円
- 児童遊園整備工事 百万円
- 青年海外派遣事業 二百万円
- 運動公園整備工事 四百六十万円
- 福祉の町育成推進事業 百五十万円
- 健康づくり推進事業 百十七万七千円
- 鉦害復旧事業(ハリヨ地区) 一億七千九百九十八万円
- ほ場整備事業(山袖、平石、松原、木友地区) 三千七百四十万円
- 農地開発事業(大畑山、太郎野地区) 一千七百七十万円
- 農道整備事業調査設計委託 一千二百五十万円
- 町商工業振興資金貸付事業 七百万円
- 造林事業補助 九十九万円
- 自転車置場建設 百五十万円
- 橋梁架替工事 二千百万円
- 夫婦川河川改修 一千万円
- 貯水池建設工事 五百四十九万円
- 地すべり危険地区住宅移転 七百万円
- 克雪モデル住宅標準設計委託 四十四万一千円

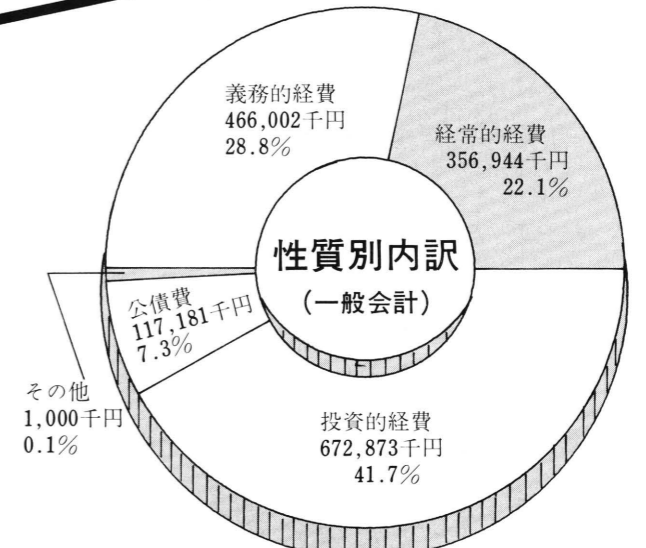
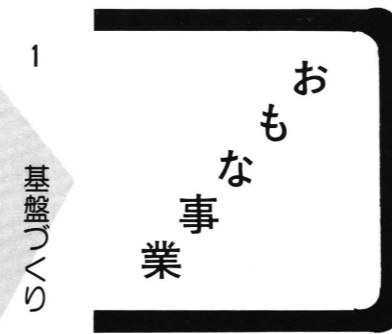

よろしくおねがいします 町の機構

と職員の事務体制

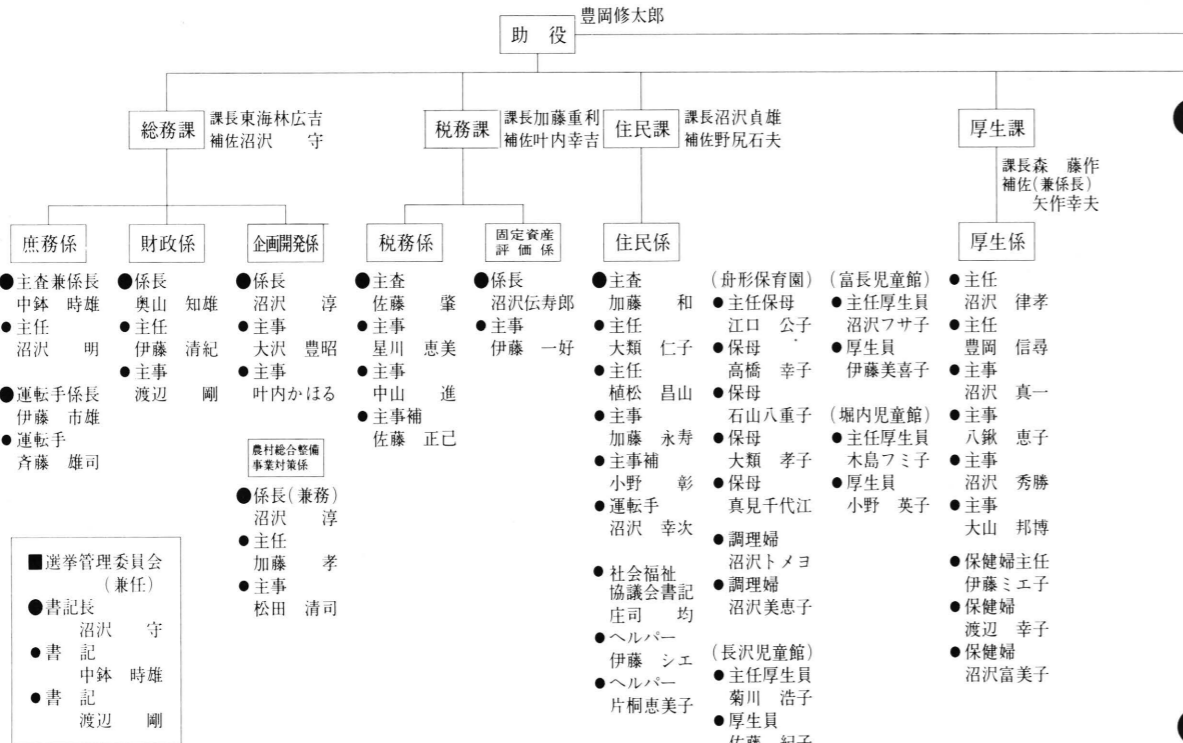

- 税務主査 佐藤 肇
- 住民主査 加藤 和
- 庶務主査 中鉢 時雄
- 公民館主査 大場 直義
- 企画開発係長(兼農林総合整備事業対策係長) 沼沢 淳
- 財政係長 奥山 知雄
- 財政係長 伊藤 市雄
- 運輸手係長 伊藤 市雄
- 固定資産評価係長 沼沢伝寿郎
- 産業係長 木島富司男
- 地籍調査室地籍主任 真見 佐内
- 農林総合整備事業対策主任 沼沢 幸
- 総務課主任 東海林広吉
- 税務課主任 加藤 重利
- 住民課主任 沼沢 貞雄
- 厚生課主任 森 藤作
- 総務主任 東海林広吉
- 財政主任 奥山 知雄
- 企画主任 沼沢 淳
- 農林総合整備事業対策主任 沼沢 淳
- 地籍調査室主任 真見 佐内
- 舟形保育園主任 保母 江口 公子
- (富長児童館)主任 沼沢フサ子
- (堀内児童館)主任 八俣 恵子
- 厚生課主任 沼沢 律孝
- 保健婦主任 伊藤ミエ子

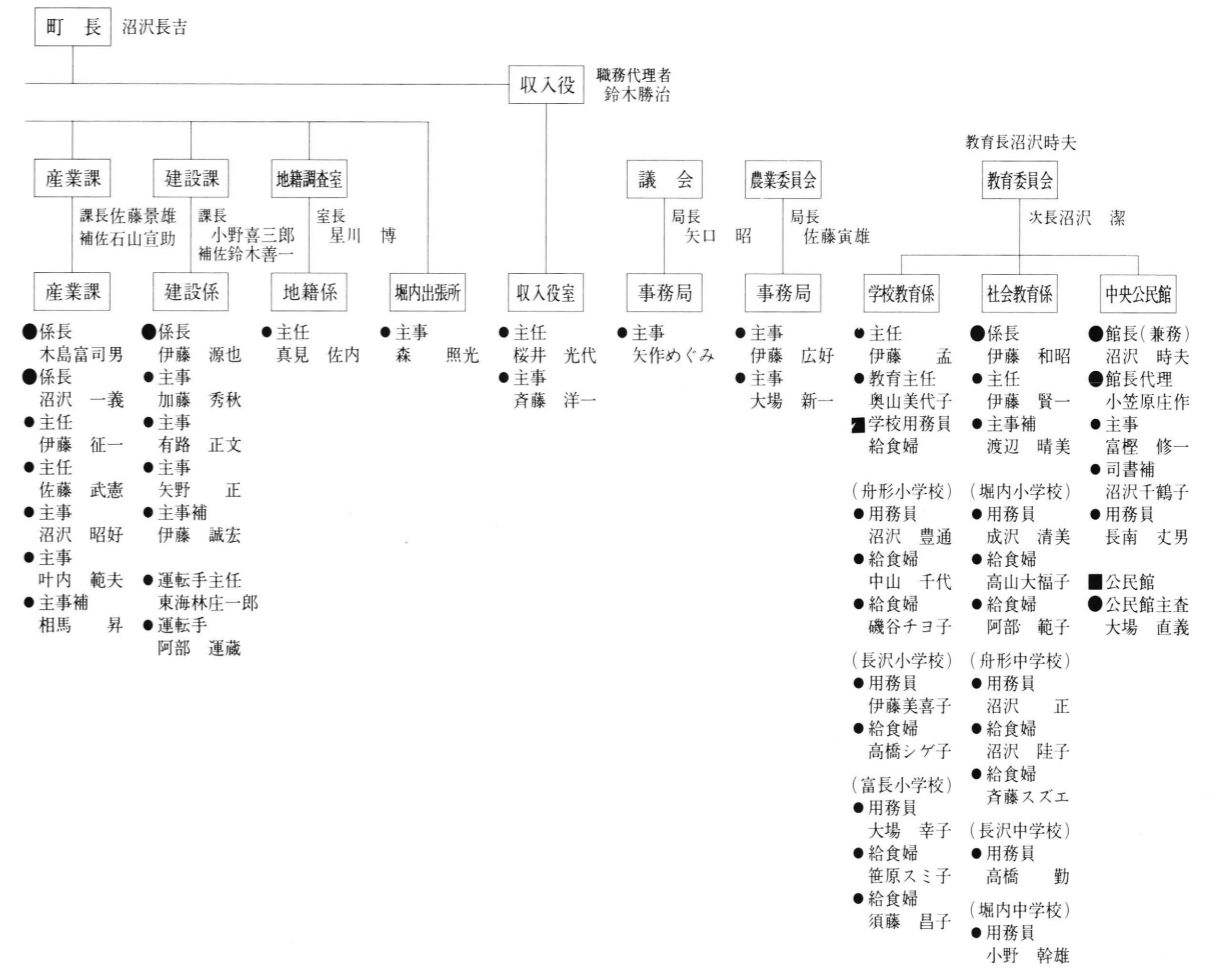

- 課長 東海林広吉(農委)
- 課長 星川 博(産業課)
- 課長補佐 佐藤寅雄(教委)
- 課長補佐 叶内幸吉(総務課)
- 課長補佐 野尻石夫(厚生課)
- 主任 矢作幸夫(公民館)
- 主査 佐藤 肇(出張所)
- 係長 奥山 知雄(建設課)
- 係長 木島富司男(地籍)
- 中央公民館々長代理 小笠原庄作(事務課)
- 社会教育係長 伊藤和昭(厚生課)
- 主任 加藤 孝(住民課)
- 地籍調査室主任 真見佐内(事務課)
- 厚生課主任 豊岡信尋(産業課)
- 主任 叶内かほる(厚生課)
- 主任 沼沢 真一(産業課)
- 主任 八俣 恵子(事務課)
- 主任 叶内 範夫(事務課)
- 主任 沼沢 幸
- 主任 伊藤 市雄
- 主任 沼沢伝寿郎
- 主任 木島富司男
- 主任 真見 佐内
- 主任 東海林広吉
- 主任 加藤 重利
- 主任 沼沢 貞雄
- 主任 森 藤作
- 主任 奥山 知雄
- 主任 沼沢 淳
- 主任 真見 佐内
- 主任 保母 江口 公子
- 主任 八俣 恵子
- 主任 沼沢 律孝
- 主任 伊藤ミエ子

【異動】

- 課長 東海林広吉(農委)
- 課長 星川 博(産業課)
- 課長補佐 佐藤寅雄(教委)
- 課長補佐 叶内幸吉(総務課)
- 課長補佐 野尻石夫(厚生課)
- 主任 矢作幸夫(公民館)
- 主査 佐藤 肇(出張所)
- 係長 奥山 知雄(建設課)
- 係長 木島富司男(地籍)
- 中央公民館々長代理 小笠原庄作(事務課)
- 社会教育係長 伊藤和昭(厚生課)
- 主任 加藤 孝(住民課)
- 地籍調査室主任 真見佐内(事務課)
- 厚生課主任 豊岡信尋(産業課)
- 主任 叶内かほる(厚生課)
- 主任 沼沢 真一(産業課)
- 主任 八俣 恵子(事務課)
- 主任 叶内 範夫(事務課)
- 主任 沼沢 幸
- 主任 伊藤 市雄
- 主任 沼沢伝寿郎
- 主任 木島富司男
- 主任 真見 佐内
- 主任 東海林広吉
- 主任 加藤 重利
- 主任 沼沢 貞雄
- 主任 森 藤作
- 主任 奥山 知雄
- 主任 沼沢 淳
- 主任 真見 佐内
- 主任 保母 江口 公子
- 主任 八俣 恵子
- 主任 沼沢 律孝
- 主任 伊藤ミエ子

よろしく

ごくろうさま

町職員退職者

今回退職された左記の方々は今職三十数年、町のために勤められました。今後ともよろしく。

(退職者) 三月三十一日付 阿部 清八 (税務課長) 四月一日付 豊岡 弘 (地籍調査室長) 四月一日付 齊藤 金雄 (厚生課長補佐)

町内教職員の異動

舟形小学校 (転入) 前任校 教諭 鈴木 弘康 (角川小) 教諭 安達 和子 (日新小) 教諭 阿久津日出子 (金山小) 養教 星川アサノ (向町小) 講師 鶴宮 誠一 (継統) 長沢小学校 教頭 沓沢 良夫 (及位小) 教諭 那須 育哉 (金山中) 助教 木村 恵 (真室川小) 事務 大友 雅子 (鮭川中) 富長小学校 教諭 沼沢 千鶴 (新採) 事務 松田 栄子 (沼台小) 堀内小学校 教諭 土屋 秀一 (新庄小) 教諭 星川 洋子 (舟形小) 教諭 有江 英夫 (最上教育事務所) 教諭 飛川 英子 (新採) 舟形中学校 養教 加藤 芳子 (退職) 沼沢美恵子 (新採)

役場日誌

三月一日 健康づくり推進協議会 二月一日 健康づくり推進協議会 二月二日 定例課長会議 議会運営委員会 三月二日 町体育協合理事会 地方 県民税申告相談 五日 定例町議会 (九日まで) 七日 生前一括贈与者申告相談 (九日まで) 九日 青年海外派遣出発 (三月九日) 三月十八日・ヨロツ (パ) 十一日 町スポーツ少年団冬期中央大会 (町民ランド) 十二日 県議選立候補予定者説明会 町商工業労働者スポーツの集い (舟形小) 十三日 選挙管理委員会 十四日 選挙人名簿の縦覧 (十八日まで) 十六日 農業青年会議所・町・農協との懇談会 青少年問題協議会 (役場) 十八日 町立中学校卒業式 二十日 第十一回農業委員総会 選挙管理委員会 町立小学校卒業式 舟形保育園卒園式 二十一日 健康・体力づくり推進大会 (中・公) 二十二日 民生児童委員協議会 体育指導員研修会 (中・公) 二十三日 最上地方町村会 昭

町職員新規採用者

【新採】 四月一日付 佐藤 正己 税務課勤務 小野 彰 住民課勤務 渡辺 幸子 厚生課勤務 相馬 昇 産業課勤務 伊藤 誠宏 建設課勤務 渡辺 晴美 教育委員会勤務 沼沢 豊通 舟形小学校勤務 真見千代江 舟形保育園勤務 沼沢美恵子 舟形保育園勤務

町報編集協力委員

教頭 間木野五郎 (北村山久保小) 教諭 樽石 俊男 (北村山東根三中) 教諭 大場 悦雄 (大藏中) 教諭 武田クニ子 (新庄中) 堀内中学校 教頭 間木野五郎 (北村山久保小) 教諭 樽石 俊男 (北村山東根三中) 教諭 大場 悦雄 (大藏中) 教諭 武田クニ子 (新庄中)

昭和54年度町内各種役員名

Table with 10 columns: 長合組長, 農事実行組長, 衛生組長, 長合組長, 長合組長, 長合組長, 長合組長, 長合組長, 長合組長, 長合組長. Lists names and positions for various committees and groups.

Table with 4 columns: 担当地区, 氏名, 担当地区, 氏名. Lists names and locations for the Youth Council members.

民生児童委員

ゆたかな住みよい町づくりを 農村総合整備計画事業に着手

農村総合整備計画とは

国土の調和のとれた発展と地域住民の福祉の向上を図るためには、都市に比べて立ち遅れている農村

の整備を総合的、計画的に推進することが緊急に必要であります。豊かで住みよい農村をつくるためには、農村地域における集落、道路、水の供給施設、用排水施設、土地基盤、産業施設、その他の公

共的施設などの整備と、それらの施設をどう運営していくかが、この計画の内容となっております。

対象地域及び期間

計画は「農業振興地域（これと一体として整備することを相当とする区域を含む）の区域」を対象とし、おおむね十年間を見通した農村の将来像と整備の目標を示します。

計画作成町の条件

- (一) 農業振興地域の指定を受けていること
 - (二) 町の農業及び農村の動向、整備状況等から、農村整備の緊急性が高く、総合的、計画的な整備を進めるためのモデルとしてふさわしい町であること
 - (三) 農村の整備について、地域住民の関心が深く、農業団体、その他の関係団体の意欲が高い町であること
- 以上の三つの条件に該当しているためです。

どのように つくるのか (作成の手順)

- (一) 農村の現状と動向の分析調査
地域住民の意向調査を行ない、地域の問題点を把握します。
- (二) 問題点を解決するため基本的構想、すなわち農村の将来像を明らかにします。
- (三) 構想を具体的に実現するための、生産基盤、生活環境に関する施設、地域運営等に関する整備計画を作成します。

作成された 計画は

県の指導を受け、協議、連絡調整を行い、国（国土庁長官）へ提出されます。

国では、提出された計画に指導助言し、この計画が目的を達成されるよう計画の内容を関係各省庁に通知します。

計画作成を すすめるには

町では農村総合整備事業対策係を新設しました。
この計画の対象区域は農業振興地域となっておりますが、町の固有地等を除いて、ほとんどが該当します。

これからの農村はどうあるべきか、現在の部落の問題は何かなど住民全体に関係するものであり、全戸を対象にアンケート調査、部落の座談会、各団体との懇談会などを数多く実施する予定です。
町民の皆様の積極的な参加、ご協力をお願いします。

健康で心ゆたかな、ゆとりあるまちをめざして、町基本構想やこれから作成される農村総合整備計画により、いろいろな事業をすすめてまいります。

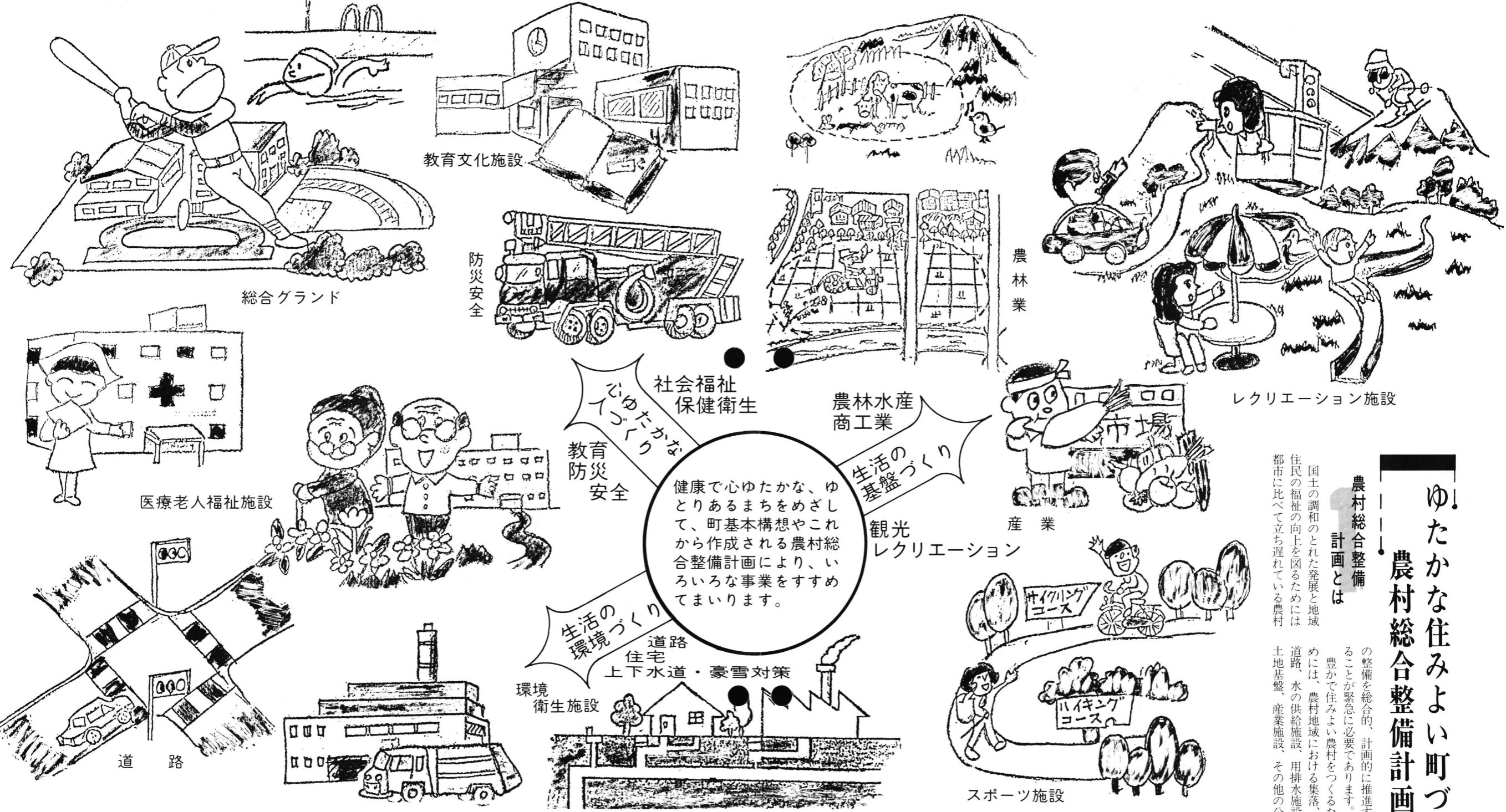

レクリエーション施設

農林業

農林水産 商工業

観光 レクリエーション

産業

スポーツ施設

生活の環境づくり
道路 住宅 上下水道・豪雪対策

環境 衛生施設

社会福祉 保健衛生
ゆたかな いづれ
教育 防災 安全

防災安全

教育文化施設

総合グラウンド

医療老人福祉施設

道路

各種事業の完成を祝い 合同竣工式を開催

去る三月二十三日、町中央公民館において、昭和五十三年度町主要事業の合同竣工式が開催されました。今年度は、簡易水道布設事業の他、老人いこいの家、大平児童プール、太郎野地区垂炭鉱害復旧事業と、四つの大きな事業が完成。施工地の確保、設計、施工とこれまで住民、業者一体となった成果を、土地提供者、工事関係者、町議会議員らの出席のもとに祝いました。

また、昭和五十一年八月六日の集中豪雨災害の復旧工事が、住民や施工業者の協力で、今年度全て完了しました。この工事完了にあたって町内建設業者に対し、深く感謝の意を表し、感謝状を贈りました。

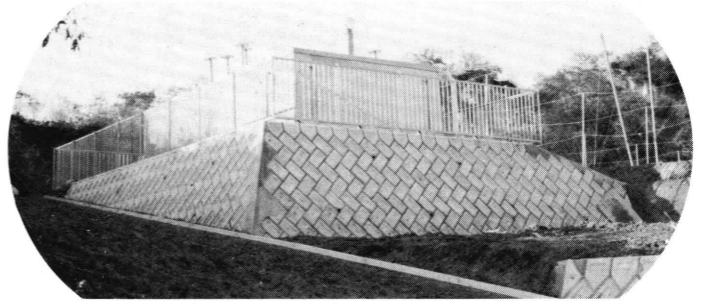

国民年金融資によりみごと完成した太折地区簡易水道配水池施設



垂炭鉱害復旧事業により二十一ヘクタールが整備なる

昭和53年度舟形町施行各種事業一覧

事業名	第5舟形簡易水道布設事業	老人いこいの家新築工事	大平児童プール新設工事	太郎野地区垂炭鉱害復旧事業
設計者	山形設計株式会社 社長 丹野 八郎	株式会社 奏、伊藤建築設計事務所 伊藤 健	株式会社 黒木好太郎商店 社長 黒木 好太郎	㈱栗城測量設計事務所 代表取締役 栗城 勝行
監理者	同上	同上	同上	舟形町
事業内容	太折 30戸給水 取水ポンプ据付工 2台 浄水設備工 2台 浄水室築造工 1棟 送水ポンプ設置工 2台 配水池築造工 2池 電気設備工 1基 計量器設置工 1基 配水管布設工 2,367m 消火栓設置工 10基 門欄築造工 1式 その他 1式	木造平屋1棟 396平方米	ビックネルプール 長さ 15m 幅 6m 土木工事 1,644,000円 プール本体工事 2,322,000円 循環ろ過施設工事 1,220,000円 附帯工事 164,000円	農地復旧工事 A=21.4ha パイプライン工事 L=3,083m
工期	着工 53. 7. 1 完成 53. 10. 31	着工 53. 7. 14 完成 53. 10. 30	着工 53. 6. 14 完成 53. 7. 12	着工 51. 7. 1 完成 54. 3. 20
施工業者	エタニット建設株式会社 東北支店長 広瀬 三喜男	本體工事 丸充建設KK 代表取締役 佐藤 充夫 給排水、暖房衛生工事 日本衛生工事KK新庄営業所 所長 樋渡 昭利 電気工事 東北電化工業KK新庄営業所 所長 田中 孝一	株式会社 黒木好太郎商店 社長 黒木 好太郎	㈱伊藤組 伊藤 重治郎 取締役社長 伊藤 俊一 二藤部配管工業所 二藤部 俊一 伊藤工業㈱ 小川 平太 代表取締役
事業費	工事請負費 42,800,000円	総工事費 40,450,000円 本體工事 27,030,000円 給排水、暖房衛生工事 9,270,000円 電気工事 4,150,000円	工事請負費 5,350,000円	工事請負費 173,525,000円

国土緑化運動のルーツ

私たちの身近に緑の木々があると、心がなごみ、生活にうるおいを与えてくれます。

「緑の効用」は、このような精神的な面ばかりでなく、汚れた空気を浄化したり、騒音をや断する一方、山にある緑の木々は、雨が降ると、それを吸い込み、蓄え、ろ過し、徐々に河川に流す作用をして、洪水などを防いでくれます。

このように、私たち人間が生活しやすい環境をつくってくれる緑の木々。もし、その緑がなくなったら……。

終戦後の国土緑化の歩みをたどって見ますと――。

第二次世界大戦(一九四一―一九四五)の時に、山の木は戦力や燃料として切り出され、また戦後も復興のために大量の木



が切られてしまいました。無計画に木を切られてしまった山は一度大雨が降ると山は崩れ、あちこちで災害が発生しました。

昭和二十三年末には、日本国中のハゲ山は百五十万ヘクタール――大阪府の八倍の広さにも

なっていました。

この結果、台風や大雨のたびに山が崩れ、尊い人命が奪われるという惨事がたびたび起こりました。戦争による破壊から立ち直ろうとしていた時だけに、それは大きな痛手でした。

そんな中で、国土に緑を取りもどそうという叫びが全国津々浦々でわき起こり、昭和二十五年、緑の羽根の募金運動が始まり、第一回の国土緑化大会(いまの全国植樹祭)が開かれました。その後、植林も活発になりました。昭和三十一年の末にはハゲ山となっていた百五十万ヘクタールの植林がすべて完了しました。

それ以後、山崩れや洪水などによる災害が、めっきり減ったことはいままでもありません。

その後、現在にいたるまで、国土緑化は着実な歩みを続けています。

告知板

河川美化月間

「川」という言葉から、どんなイメージを浮かべますか。

満々と水をたたえ悠然と流れる川、また最近では、ともすれば汚れてきた川を想像されるかも知れません。

川は私たちの生活にはなくてはならない大切なものです。大量の雨水を安全に流下させて水害を防ぐことはもとより飲料水、工業用水、農業用水として必要な水を供給するなど、昔から計

り知れない恩恵を受けています。また、魚つり、川遊び、川べりでの草花つみ、昆虫採集など自然に親しむ場を提供してくれるほか、河川敷や堤防の土手を利用して作られる広場では、スポーツが楽しめるなど、憩いの場所としても私たちの生活には欠かせないようになりました。

しかし、一方で、この川にも都市化の波が押し寄せてきて、暮らしに直結する川の面影が薄

れてきていることも事実です。たとえば、川の水が汚染され、魚の姿をみることもできなくなった川――。

この「母なる川」を汚すことは、すなわち私たちの生活自体を汚すことにつながるのです。私たちの生活に潤いを与えてくれる水と緑のオープンスペースは、なんとしても私たち自身の手で守り抜きたいものです。

四月は「河川美化月間」です。「生活の川」であり「憩いの川」でもある河川を大切にしましょう。ゴミや空き缶を捨てるのは、やめましょう。

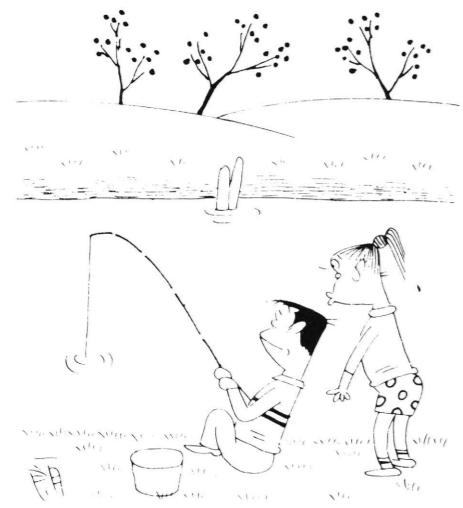

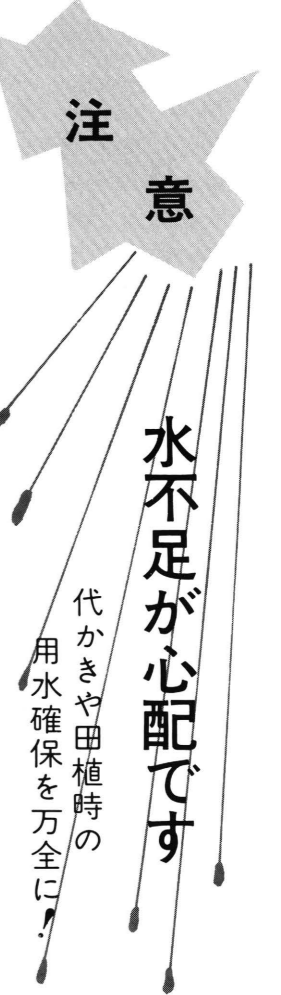

県内においての代かきや田植時の用水確保の状況は、主に梅雨時の降雨により行なわれてきました。しかし、過去の例においてはこの時期に降雨がない、いわゆる「空梅雨」があり、昭和三十九年の置賜地方において空梅雨による水不足に見られた例があります。その昭和四十年代からは、稲作技術の変化があり、代かきの多くは雪どけ水を利用した四月上旬～五月中旬になっており、田植時の水不足は無くなったように見受けられます(土層中の貯留量の多)。この場合でも積雪量と四月の気温に左右されて、融雪水の有効利用の可否が決め手となっています。また積雪が少ないと、地下貯留となる水量が少なく、さらに河川水への補給がないため河川水が極端に減少する傾向があります。一般に融雪によるこれらの補給は約二～三ヶ月に及ぶと考えられており、積雪は水資源的に時間の遅れをなすための重要な働きをするものであります。又、雪がいかにも多くとも四月の気温が高ければ一時に融雪水として流下し、地表水の利用が



昨年も苗枯れが心配されたが、(代かき)田植時には、過去の経験上県下全域に亘り、百ミリ前後の降雨があると一応は間に合うものと考えられているが、一般に四月、五月は気象的に安定した気圧配置になり、日照時間が長く、快晴の日が続く傾向にあり多くの雨は期待されないのが実情です。さらに今年のように雪が少なく、高温が続くと当然のことながら地下水位の低下をひき起し、溪流や本川の流量の減少が予想されますの

不足しがちとか。その話しが東京の知人から堀内老人クラブに持ちこまれ、松橋地区の老人クラブ員(齊藤勇吉氏他十一名)が草鞋づくりを始めたもの。最初、千足を目標であったが、二週間で千二百足を完成し、その意欲でさらに三千足目標へと飛躍した。草鞋づくりもわら打ちからなわなえまでと朝、夜仕事も入りその苦労も多いが、皆んなで集まったの「仕事」は楽しい。...とか。草鞋も商品であるため、ていねいに、きれいに合言葉に作る。最近では本物の草鞋を作る人も少なくなつたという。

で、特に注意が必要です。用水の確保上、次の点について点検整備しておくようにしたいものです。

- ①点検事項
一、農業用溜池の点検を行い、決壊等のおそれがないことを確認した上で極力貯水に努めること。
二、各取水口の整備を行い、施設不備による取水が困難な状況にならないように努めること。
三、水田転換畑等を除く水田で土壌水分の保持と土壌養分の流失を防止するため、水開はできるだけ遅く開放すること。
四、干ばつ対策用の揚水機の手入れを十分に行い使用可能な状態にしておくこと。
五、集水きよ等によって取水している場合、必要時に満足な取水ができるよう代かきまでの間は集水きよを閉塞し、不必要な取水をしないようにすること。
六、代かき、田植時の水の有効利用を図るなど、計画的配水に努めること。

駐在所 だより

犯罪現場はそのまま すぐ一〇番!!

犯罪の現場には、事件解決の糸口となる犯人の指紋、足あと、髪の毛などが残されています。警察ではこのような資料を手がかりに犯人をさがすため、もし、みなさんがドロボーにはいられたり、事件事故があったときは、現場はそのままにして、すぐ一〇番して下さい。

- ◆一〇番のかけ方
一〇番は「非常用の電話」で、県内のどこからかけても県警本部につながります。県警本部では、一〇番を受けるとすぐ、県内のパトカー、警察署、交番所、駐在所、などにいっせいに手配します。事件事故があったときには、すぐ一〇番し、次のことをおしえて下さい。
①いつ(時間)
②どこで(場所)
③何があったか(事件事故の内容)
④現場に行く目じるし
⑤犯人の人数、逃げた方向
⑥自分の名前、電話番号

警察官が到着するまでお願い。



- ①おかしな人を見たら 一〇番
②おかしな自動車を見たら 一〇番
③おかしな物音を聞いたなら 一〇番
一〇番は夜中でも待つていただきます。



朗らかな朗人 わらじづくり 松橋地区老人クラブ員



最近、民芸品や実用品の素材として見直されてきた「わら」。日本の伝統的な生活様式に浸透していたこれらのものは再びその脚光を浴びてきています。もう忘れてしまったかもしれない、草鞋等も逆に都会で必要性がでてきているとか。

今、松橋地区の老人クラブ員の皆さんによる草鞋づくりのこと紹介したいと思います。 三千足の草鞋を東京へ

朗人クラブ 松橋和楽会

この仕事を通して松橋地区の老人クラブも「松橋和楽会」と名前をつけた。

老人の「ろう」と字には三つ当てはまる漢字がある。つまり「老」「朗」「漏」であるが、老いて老人でなく、漏らす漏人でもなく、

一つの輪となつて 商工業者スポーツの集い開かる

今、日本の経済は長期にわたる円高不況を反映してきびしい状況にあります。町内の商工業も同様のことではないでしょうか。

そんな中で働く商工業労働者達に明日への活力の一助としてもらいたく、三月十一日、舟小体育館にて「商工業者スポーツの集い」が開催されました。

スポーツの集いには七事業所百五十名余の方々が参加され、さらにその応援者も多数とあつて体育館を埋めるような熱気の中でスポーツにいそしみ、交流をも深めました。午前中は卓球、午後からバレーボールの競技が行なわれ和気あいあいのうちに終了しました。

- ◎卓球の部
優勝 奥羽自動車Aチーム(紫山)
二位 奥羽自動車Bチーム(紫山)
三位 八嶽電子 (福寿野)
三位 柿崎工務店 (富田)
◎バレーボール
優勝 奥羽自動車Aチーム(紫山)
二位 インター舟形 (舟形)
三位 柿崎工務店 (富田)
三位 共和製作所 (洲崎)

明るい町づくりを若い力で 舟形町青年議会

去る二月二十五日(日)、町役場議会議場で、青年議会が開かれました。

町連合青年団から選出された青年議員が、一般質問、意見書提出を行い、町長、議長はじめ各課長等が答弁に当りました。

青年議会も第三回目であり、青年議員も町の現状を深く研究し、質問、意見書の内容も充実しており、答弁する町当局も本議会さながらの真剣な答弁でした。

また、当日は多数、現職の町議会議員が列席し、青年議会議を熱心に傍聴しました。
一般質問、議案審議の内容等は次の通りです。



一般質問要旨

- (一) 町における社会教育、スポーツ
- (二) 青少年の指導育成について
- (三) 母子センター利用状況について
- (四) 町民グラウンドの多目的利用について
- (五) 我が郷土について
- (六) 保険税について
- (七) 勤労青少年宿泊研修施設について
- (八) 廃棄物処理問題について
- (九) 米の消費について
- (十) 農業基本構想について
- (十一) 社会教育の指導体制について

議案審議要旨

(一) 町末利用地の開発と農業再建に関する意見書提出について

国民健康保険無受診世帯表彰 町の健康二十二世帯

去る三月二十八日、町役場で町国民健康保険無受診世帯の表彰式が行なわれました。

健康を守ることは、日常生活や健康保険税など、いろいろな点で問題となっております。

今回の表彰は、町が健康づくりを奨励する一環として行ったものです。

表彰は、国民健康保険加入者世帯で、昭和五十一年度中一年間以上、国民健康保険の給付を

- (二) 町に銀行誘致に関する意見書提出について
- (三) 明るい清潔な選挙実現のための要望書の提出について

受けなかった世帯を対象としました。

受章した世帯は次の通りです。

- 〇三ヶ年無診療世帯
野 阿部清八(キ一)
- 〇二ヶ年無診療世帯
中 渡辺俊雄(四)
- 〇一ヶ年無診療世帯
長尾 伊藤栄子(一) 長沢三

あなたの健康点検

その1 心臓の 異常テスト



健康テストをしてみましょう！
当てはまる番号を〇で囲んで下さい。

- 1、階段を早めに登ると動悸がする。
- 2、脈が早くなったりとぎれる事がある。
- 3、急に目まいがする。
- 4、首すじに圧迫感がある。
- 5、胸をしめつけられる感じがする。
- 6、足がむくみやすい。
- 7、夜中に息苦しくなる事がある。
- 8、尿が増えたり減ったりする。

あなたの結果はいかがでしたか？

〇がなければまず安心。心臓はいったん悪くなるともとに戻りにくいので、あらかじめ気を付ける事が大切です。特に中年以後の人で胸苦しさやむくみなどが現われた時は、なるべく早く受診するべきです。心臓病が心配な人は、まず塩分、タバコをとり過ぎないこと。便通を整え、十分な睡眠をとるようにしましょう。

循環器検診を受けましょう！

※(一)は被保険者数
(キ)は、世帯主は国民健康保険に加入していないが、家族が加入している世帯

東北地方における昭和54年 4～9月(暖候期)の 長期天気予報

3月10日
仙台管区気象台発表

今年の暖候期(四月～九月)は、時々平年より気温の低い期間があつて天候の変動が大きいでしょう。したがって、昨年のような異常な暑さ続きの夏にはならない見込みです。
春は寒暖の変動が大きく、時々肌寒い時期があるでしょう。天候は北部を中心に晴れの日が多いですが、一～二回低気圧が発達して荒れる日があり、南部では天気の影響が強く、四月の後半から五月始めにかけて内陸部でおそ霜の降りる日があるでしょう。
六～七月の梅雨期は、時々オホソク海高気圧が発達して冷涼な曇天の多い期間があり、昨年のような空梅雨にはならない見込みです。特に、六月末から七月月上旬にかけては、梅雨前線の活動が活発になり、このころ雨が降りやすくなります。

みです。しかし、一～二回前線が南下して夏型が崩れ、平年より気温の下がる期間があつて、北部を中心に局地的に大雨の降る日もあつてでしょう。
初秋の九月前半は、残暑の期間がありそうです。
なお、この夏の台風発生数は平年(七～九月の三箇月間に十五個くらい)で、本土に接近、または上陸するものが三～四個ある見込みです。
【注】昨年の記録的に暑い夏、この冬の暖冬など平年より偏りの大きな天候があつて起つております。今後も異常天候の現われるおそれがありますので、三箇月予報や一箇月予報に注意して下さい。

注意！山火事

- ★山へ入ったら、先ず“火”に注意。
- ★山火事を発見したらすぐ119番。



(火がでてからではおそすぎる……)

盛夏期は、太平洋高気圧が発達して夏型の暑い日が多くなる見込みです。

訪問先の各事業所の話としては、総じて「舟形の出稼ぎの方々は、大変勤勉でかつ、よく働いてくれ

元気で働いていました

出稼訪問の報告

ます。」となか／＼の好評。また最近の不況の中、各事業所も受入れ体制等が大変なようで、数年前

出稼ぎの方々とのお話では①例年になく残業が少ないこと。②五十

消雪後春の息吹きとともに、野山には山菜が出る季節となりまし。この季節は、山火事発生危険増加に伴い特に発生が多く、国土

四年度の転作のこと。③留守家族のこと、又火事にならないように：等主な事が出されました。

留守家族の方々も、一家の大黒柱である人の不在の中にあつて何かと苦勞があると思いが、帰宅されるまで十分気を付けて家庭を守りたいものです。出稼ぎの方々の安全就労を祈ると共に元氣な姿で帰宅されますよう祈ります。

緑化を基調に、緑化運動の主旨に反する山火事の防止に「タバコの吸がら」「マッチの燃えがら」等の取扱いに注意して下さい。野山(民有林、国有林)に山菜取りや、レクリエーション等でお出かけになるときは、もう一度火気に注意し、貴重な森林資源を山水事から守りましょう。

もし山火事を発見したらすぐ最上広域市町村園事務組合舟形消防分署(電話一八九番)新庄営林署舟形、堀内担当区に発生場所(目標物があればそれを明確に)を通報して下さい。
尚この期間に、造林のため地拵しらへ後火入する場合、三日前に必ず産業課に届けて下さい。



お知らせ

◆申し込み用紙等 申し込みの用紙は、郵便局、福祉事務所等に備えてあります。尚、詳しくは郵便局におたずね下さい。

行政相談員に
鈴木善蔵氏

このたび、舟形町舟形一六九番地（電話二二二七七）の鈴木善蔵氏が行政相談委員に再委嘱されました。

行政相談委員とは、国務大臣である行政管理庁長官から委嘱を受け、役所の仕事に関する苦情や要望などについて、皆さんの良き相談相手になって、手続きを教えたり、関係の役所に通知、連絡して問題の解決を促進する仕事をしていきます。

相談は、口頭、電話、手紙のいずれでも結請です。無料で秘密を守ります。

お困りの方は、気軽に行政相談委員に申し出て下さい。

町の貸付制度
始まります

今年度から、町の商工業振興のため、底利な貸付制度が始まりました。

★条件

○使途は、運転資金とする。

○貸付金額は一会員百万円以内

○貸付期間は一〇〇日以内。

★融資対象

○舟形町に在住し本町内において一ヶ年以上継続して事業を営んでいること。

○舟形町商工会員であること。尚、申込方法、その他くわしい事については、役場産業課又は舟形町商工会に問い合わせして下さい。

水道料金が変わります
この四月からアップに

簡易水道施設整備事業は昨年の太折地区をもってほぼ完了できたことは町民各位のご協力のたまものであり深く感謝申し上げます。さて、本年四月から水道料金が左記のとおり改正されます。

◆基本料金 五百円→七百元

◆超過料金 五十円→七十円（一㎡あたり）となります。

よろしくご理解とご協力をお願いします。

愛好者会員を募集中
バドミントン愛好会

華麗なるスポーツ、バドミントンをやりませんか。今、愛好会を結成して会員を募集中。バドミントンを通じて健全な心と体をつくり毎日楽しい生活をしましょう。男女、年齢は問いません、どなたでも。多数参加して下さい。

▼練習日 毎月一回第二木曜日（原則として）午後六時～

▼練習場所 新庄市体育館

▼会費 月三百円

▼申込先及び詳細 役場住民課岸勝昭

七三三

長沢 高橋新志郎 ③二

四九七 へ連絡下さい。

文化講演会を開催します
東北電力

第二十二回東北電力文化講演会を開催致しますので、多数ご参加ください。

とき 五月二十四日(木) 午後六時より

ところ 新庄市中央公民館

講師 作家 吉村 昭

☆創作ノートから 評論家 上坂 冬子

☆男の立場女の立場 入場料 無 料

枝打用梯子等の
無料貸付します

このたび、林業振興策の一計として、枝打ち等の植林保育に必要な器具の貸付を行います。お気軽にご利用下さい。

尚、貸付は森林組合が窓口となります。

一、貸付日数 七日間

二、貸付器具 梯子 一式

下刈地拵 鎌 一丁

借用したい方は、印かん持参の

上お申し込み下さい。

詳細は役場産業課、森林組合までお問い合わせ下さい。

寄付金

ありがとうございます

◎町社会福祉協議会へ寄付金 金二十万円

(株)丸本奥山工務所

代表取締役

奥山啓治様(山形市)

社会福祉事業に有効に活用したいと思っております。

編集後記

▼今年の冬は異常な暖冬であり、春の訪れも早く残雪の風景もあつという間に過ぎたようである。▼今年度もまた新予算編成で町総合開発基本構想のもと、この春から各事業がスタートした。また、新しく、農村の環境整備等を今後どのようにしたら望ましいかという農村整備の方向を探る「農村総合整備計画事業」も着手され、本格的な町づくりをめざしていきます。▼町民各位の協力やご意見を期待したいと思います。

春の交通安全県民運動が始まります

- ◎せまい道 大きく広げる ゆずりあい
- ◎曲りかど いつも危険が かかれてる
- ◎やっつるかい 一度止まって 右左



広報

ふながた

54・5,6月号No.249



やんまい

“病 にんげろ にんげろや…”

忙しかった田植も無事過ぎると、“さなぶり休み”がある。
 悪疫退散や五穀豊穡を祈って「病送り」の行事が行なわれ、ハヤシ
 よろしく町内をねりあるく。
 家の前に水をまき掃き清め、家内安全をワラ人形に託して送る…。
 (舟形にて)

今月の人口	
(6月1日現在)	
男	3,971人
女	4,083人
計	8,054人
(先月との人口対比+1人)	
世帯数 1,835戸(前月比0戸)	
転入18人	転出25人
出生14人	死亡6人

- 2～3頁 春季消防演習
ふるさとをみなおそう
- 4～5頁 国民年金改正
みんなで広げよう
「小さな親切」の輪

主な記事

- 6～7頁 米の消費拡大
町議会議員選挙結果
- 8～9頁 結婚相談所開設中
話題の広場
- 10頁 お知らせ

★梅雨どきの健康に留意しよう!!



春季消防演習大会

朝、自衛隊第六師団の音楽隊の演奏と共に始まった。恒例の春季消防演習大会。
 例年、五月一日の大会開催であるが、昨年の初夏を思わせる高気温と、はらはらに、初春の肌寒さが漂う気温の中で開催された。
 会場の運動公園では、若年団員や小中隊の訓練、ポンプ操法、団員の競争交付式、表彰などがあがり引き続き第二会場の下の河原で消防ポンプの一斉放水訓練を実施し、防火への万全の守りを披露した。

消防表彰者

昭和五十四年の消防表彰者は次のとおりです。(敬称を略します)
 ◎消防庁長官表彰
 永年勤続功労章
 団長 井上 武彦



- ◎日本消防協会長表彰
 功績章 副団長 大場 和夫
- ◎山形県知事表彰
 金条章 第三分団第五部
 特別功労章 第二分団 伊藤省一
 第四分団長 武田 吉雄
 功労章 叶内忠義、伊藤俊作、伊藤秋夫、佐藤常勇、富樫大安
- 功績章 伊藤誠悦、小国洋、佐藤勝、野尻今朝儀、叶内栄蔵、田中清治、沢内洋行
- 精練章 高橋美通、沼沢誠啓、叶内太一、伊藤成志、叶内健一、伊藤広吉、伊藤市雄、高橋定雄、沼沢耀一郎、佐藤英雄、信大正雄、矢口俊治、富樫三男、小野嘉彦
- ポンプ管理優良 第三分団第六部
- ◎山形県消防協会表彰
 優良団員 岸陽太郎、斉藤勝、南勝雅、伊藤重一、伊藤重美、奥山義勝、菊地健治、小野正敏、伊藤秋夫
- 優良消防分団 第四分団
 永年勤続表彰(二十五年)
 渡部好信、伊藤勇市、相馬弥一郎、加藤勝美、斉藤忠男、斉藤茂雄、伊藤和昭
- 永年勤続表彰(十五年)
 伊藤一男、他十名
- 永年勤続表彰(十年)
 伊藤政義、他四十名
- ◎山形県消防協会最上支部表彰



- 無火災三百七十二年
 内助の功 松橋町内会
 銀条章 森 キヨ子
 優功章 第四分団
 ◎舟形町表彰
 渡部好信、森勝善
- 優良団員 大場良一、他二十名
 永年勤続(二十五年)
 叶内忠良、小国信雄、沼沢章
- 永年勤続(二十年)
 渡部好信、伊藤勇市、叶内武夫、斉藤勝、相馬弥一郎、豊岡武久、斉藤忠男、斉藤茂雄
- 永年勤続(十五年)
 叶内太一、他十八名
- ◎五十四年度返団者
 伊藤省一、他二十七名
- ◎五十四年度入団者
 石川正光、他二十名

ふるさとをみなおそう!!
 第3回 社会教育まつり開催します。
 8月3,4,5日 町民グラウンド

第三回目の社会教育まつりが八月三日から始まります。「私達のふるさと」は私達の手で作る。を合言葉に各町内の仲間との交流を深める恒例の「まつり」です。町民の総参加を期待します。
 ★スポーツ少年団まつり
 町内のスポーツ少年団員が集り、キャンプ生活を中心に。水泳や野球、ソフトボール大会を行います。自分達でテントを張り、食事をつくり、団体生活を経験、さらにスポーツを通じて体力づくりを行います。(8月3日)
 ★ふるさとまつり
 ふるさと我が町は町民でつくられる。町民の心のふれあいこそ大切である。夜間にデスコ大会や盆踊り大会を開きます。舟形の夏の夜を、いろいろと踊りへ積極的に参加して下さい。(8月4日)
 ★社会体育まつり
 若さあふれる体力……こそ私達にとって大切なこと。日頃、仕事や家庭のことで思うようにスポーツに、いそめないのが実情であると思います。この日、町民ソフトボール大会を実施します。A、B、Cクラスと年齢層毎にチームをつくり競技します。(8月5日)



8月3日
 スポ少まつり
 ●野球・ソフト大会
 ●水泳大会
 ●キャンプ

8月5日
 社体まつり
 ●町民ソフトボール大会

8月4日
 ふるさとまつり
 ●デスコ大会
 ●盆踊り大会

国民年金法が改正されました。

7月及び8月から実施されます。

◇福祉年金 (54年8月実施)					◇拠出年金 (54年7月実施)						
項目	53年度		54年度		備考	項目	53年度		54年度		備考
	年額	月額	年額	月額			6.7%	3.4%	年額	月額	
老齢福祉年金	198,000	16,500	240,000	20,000		老齢年金	25年加入	455,100	37,925	470,700	39,225
障害福祉年金	1級	297,600	24,800	360,000	30,000		10年加入	287,100	23,925	296,900	24,741
	2級	198,000	16,500	240,000	20,000		5年加入	210,100	17,508	217,300	18,108
母子福祉年金	子供1人	258,000	21,500	312,200	26,600				241,300	20,108	
所得制限等	本人所得	老齢障害所得 900,000		所得 955,000		障害年金	1級	577,600	48,133	597,500	49,791
	扶養義務者所得	母子所得 1,932,000		所得 2,036,000			2級	462,100	38,508	478,000	39,833
恩給等の併給限度額		所得 6,834,000		据置き		6人世帯	死亡一時金	23,000~52,000		据置き	
		370,000		410,000			保険料	月額 3,300円	月額 3,770円		



▷心豊かなまちづくりのために◁



「小さな親切」実行章を
受けた沼沢龍二郎さん
(舟形一)は、「子供達に
危険だと思って看板をた
てただけ……あたりまえ
のことをしたまで……」
と語る。

「小さな親切」は世界をうご
かす。皆々がこの運動に参加
しましょう。

「小さな親切」実行章を
受けた沼沢龍二郎さん
(舟形一)は、「子供達に
危険だと思って看板をた
てただけ……あたりまえ
のことをしたまで……」
と語る。

- 「小さな親切」
八ヶ条
- (1) 朝夕のあいさつはかならずし
ましよう。
 - (2) はっきりとした声で返事をしま
しょう。
 - (3) 他人からの親切を心からうけ
入れ「ありがとう」といいま
しょう。
 - (4) 人から「ありがとう」といわ
れたら「どういたしまして」
 - (5) 正しいことをやたらにすてな
いようにしましょう。
 - (6) 電車やバスの中で老人や、赤
ちゃんをだいたおかあさんに
は席をゆずりましょう。
 - (7) 人が困っているのを見たら、
手つだってあげましょう。
 - (8) 他人のめいわになることは
やめましょう。
- *みんなで実行しましょう。

●「転居届」は郵便局にも出して
下さい。

郵便局では転居届(住所変更)
をもらいますと、一年間、旧住所
あての郵便物を新住所へ転送して

- 郵便局だより
- 舟形郵便局 ☎2/2100
 - 長沢郵便局 ☎3/2100
 - 堀内郵便局 ☎5/2100
 - 長者原簡易郵便局 ☎2/2213

●「転居届」は郵便局にも出して
下さい。

郵便局では転居届(住所変更)
をもらいますと、一年間、旧住所
あての郵便物を新住所へ転送して

S54 お年玉切手シート				
等	賞品名	組番		
1	ラジオ付テレビ	共通	887,328	
		"	152,253	
		A組	274,077	
2	ポケットカメラ	A組	055,232	
		下5けた	23,887	
		共通	60,172	
3	封筒セット	"	下3けた	768
		"	下3けた	228
		"	下2けた	81
4	お年玉切手シート	"	"	44
		"	"	13

田子の金語

子供用事をたのんだり、何
か注意をしたとき、いつも素直
に「はい」と返事をしてはしま
いと思うのは、お母さんにしてみ
れば当然でしょう。

しかし、子供には子供なりの
理屈があつて、成長す
るにつれて、なにかと
言い訳をするようにな
つてきます。

言い訳をする子供は、見た目
には素直でないように映るもの
で、だからといって、言い分も
聞かずには頭ごなしにしかるの
は考えものです。

言い訳をするようになるとい
うことは、ある面での自分のし
たこと、したことを自分で説明
しようとするのです。

お母さんとしては、まず、言
い分を十分聞いてやって、子供
の本心をつかむことです。そう
することによって、時には、親
の先走りや誤解、一方的な押し
つけであったことに気づく場合
もできます。

また、子供にしても、自分の
言い訳がその場ごまかしであ
つたり、単なる利己主張にすぎ
ないことがわかって、貴重な反
省の機会になつたりします。

しつこくは、親と子の
心の触れ合いから始ま
ります。触れ合いがあ
つてこそ、子供の言
い分と親の願いが同じで
交流することがあります。

この親子の「交流の土俵」か
ら、子供は必要ときは自分の
意思や主張をはっきり言い、し
かも、相手の心や意向をも理解
するという対人関係のエッセ
ンスを学んでいくのです。

国民年金法 改正のあらまし

3.4%アップ

総理府統計局は昭和五十二年
の全国消費者物価指数が前年度に
比して、三・四パーセントと上昇し
たと公表しました。

国民年金の物価スライド率はこ
の数値を基準に決められるので、
当初、国では四パーセントと見込
んでいましたが、三・四パーセン
トを標準にした物価スライド率に
おきかえられることとなります。

これによって、拠出年金につ
いては、昭和五十四年七月から三
・四パーセントアップされること
となります。

また、「福祉年金」については、当
初の改正案より、月額おおよそ二
〇〇円ずつ増額するよう修正さ
れ、昭和五十四年八月から二十一
パーセントアップされることにな
ります。

これにともない、五年年金につ
いては、昭和五十四年八月から七

月改正分に、さらに月額二、〇〇
〇円が増額されることとなります。
改正された内容は、上表のと
おりです。

●「サラリーマンの奥さん
あなたも老後に年金を
受けてください」

あなたも無年金者にならない
ために、もう一度、年金の記録につ
いて確かめてみましょう。

あなたも老後に年金を
受けてください

あなたも無年金者にならない
ために、もう一度、年金の記録につ
いて確かめてみましょう。

●「サラリーマンの奥さん
あなたも老後に年金を
受けてください」

あなたも無年金者にならない
ために、もう一度、年金の記録につ
いて確かめてみましょう。

●「サラリーマンの奥さん
あなたも老後に年金を
受けてください」

あなたも無年金者にならない
ために、もう一度、年金の記録につ
いて確かめてみましょう。

●「サラリーマンの奥さん
あなたも老後に年金を
受けてください」

あなたも無年金者にならない
ために、もう一度、年金の記録につ
いて確かめてみましょう。

(7) 広報ふながた

投票結果

選挙区	選挙区名	投票者数		投票者数の内訳		候補者数	投票率%
		有権者数	投票者数	男子	女子		
1	野、幅、長尾	232	272	504	227	268	98.21
2	長沢、内山	388	423	811	379	416	98.03
3	経豆原、一の関	165	176	341	161	171	97.36
4	大平	51	65	116	51	64	99.14
5	栗山、沖の原、風沢	218	232	450	210	224	96.44
6	舟形、西郷、木友	693	738	1,431	649	697	94.06
7	小松、長者原	140	160	300	134	158	97.33
8	福寿野、馬形	131	135	266	130	132	98.50
9	富田	229	231	460	226	227	98.48
10	富田	57	59	116	54	57	95.69
11	富田	80	66	146	79	63	97.26
12	富田	295	297	592	286	290	97.30
13	富田	60	72	132	59	69	96.97
14	富田	46	39	85	42	39	95.29
15	富田	40	39	79	38	35	92.41
計		2,825	3,004	5,829	2,725	2,910	96.67

投票総数 5,635票 (有効票 5,591票、無効票44票)

投票区別投票率

選挙区	町内名	有権者数		投票者数		投票率 (%)
		男	女	男	女	
1	野、幅、長尾	232	272	504	227	98.21
2	長沢、内山	388	423	811	379	98.03
3	経豆原、一の関	165	176	341	161	97.36
4	大平	51	65	116	51	99.14
5	栗山、沖の原、風沢	218	232	450	210	96.44
6	舟形、西郷、木友	693	738	1,431	649	94.06
7	小松、長者原	140	160	300	134	97.33
8	福寿野、馬形	131	135	266	130	98.50
9	富田	229	231	460	226	98.48
10	富田	57	59	116	54	95.69
11	富田	80	66	146	79	97.26
12	富田	295	297	592	286	97.30
13	富田	60	72	132	59	96.97
14	富田	46	39	85	42	95.29
15	富田	40	39	79	38	92.41
計		2,825	3,004	5,829	2,725	96.67

順位	候補者氏名	町内名	党派	職業	前
1	伊藤 光一	舟形	無所属	養護施設長	前元
2	伊藤 道五郎	幅	無所属	農林職員	前元
3	伊藤 秀雄	山内	無所属	農林職員	前元
4	伊藤 健一	山内	無所属	農林職員	前元
5	伊藤 健一	山内	無所属	農林職員	前元
6	伊藤 健一	山内	無所属	農林職員	前元
7	伊藤 健一	山内	無所属	農林職員	前元
8	伊藤 健一	山内	無所属	農林職員	前元
9	伊藤 健一	山内	無所属	農林職員	前元
10	伊藤 健一	山内	無所属	農林職員	前元
11	伊藤 健一	山内	無所属	農林職員	前元
12	伊藤 健一	山内	無所属	農林職員	前元
13	伊藤 健一	山内	無所属	農林職員	前元
14	伊藤 健一	山内	無所属	農林職員	前元
15	伊藤 健一	山内	無所属	農林職員	前元
16	伊藤 健一	山内	無所属	農林職員	前元
17	伊藤 健一	山内	無所属	農林職員	前元
18	伊藤 健一	山内	無所属	農林職員	前元
19	伊藤 健一	山内	無所属	農林職員	前元
20	伊藤 健一	山内	無所属	農林職員	前元

町議会議員選挙結果 高い投票率をみせ



(開票状況 ●写真提供 菅原藤三郎氏)

第七回をむかえた町議会議員選挙が四月二十二日執行された。議会議員選挙は町政に参加する最も身近で大切な選挙であり、私達の投票の一票は大変重要な意味が含まれています。

即日開票が八時に始まり、十時頃には投票結果が判明。各投票区毎の投票率は平均で約九十六パーセント強と高投票率を記録。今回の選挙の関心の高さがうかがわれました。

当選者は次とおり。▼伊藤光一▼伊藤道五郎▼高橋秀雄▼森次郎▼伊藤健一▼加藤俊正▼阿部源次郎▼柿崎寿幸▼中川常一▼高橋作次郎▼高橋教昭▼沼沢正重▼叶内兵八▼高橋薫▼大場好栄▼柿崎昭一▼南一▼四▼高橋義治以上十八名(得票順)

P 駐在所 だより

シートベルト、ヘルメットの着用はあなたを守る。

時速五〇キロで走っている車が、コンクリートべいや電柱に激突すると、乗っている人は約一トンの衝撃に見舞われるそうです。

人間の支えられる力は、両腕で五〇キロ、両足で一〇〇キロが限界だといわれています。そのため、シートベルトをつけていなければ、いくら丈夫な人でもフロントガラスに頭を突込んだり、車外に投げ出されて死亡するが、重傷を負うことは間違いないです。

その点、シートベルトをつけていれば、体が座席に保持されているため、ケガが軽くなります。

また自動二輪車や、バイクの死亡事故は、七四、四％が頭を打ったのが致命傷になっており、そのうち六一、三％がヘルメットをかぶっていないことが原因です。

この必須アミノ酸の必要量が全部含まれた理想的なタンパク質を「一〇〇(タンパク質)」として、各食物を比較してみると、鶏卵は一〇〇、牛肉が八二、牛乳七九、大豆七一、魚六九、ジャガイモ五一、ホウレンソウ八五となり、とうとう七〇。

米のタンパク質は魚よりも高く、牛乳や大豆と肩を並べるほどの優秀さです。

お米は、栄養的にみても、まさに一級品の主食といえます。

自動二輪車やバイクに乗る人は、シートベルトとヘルメットの着用効果を知っておき、自動二輪車やバイクに乗るときは、ヘルメットの「マナー」を守って、自分の命は自分で守るようにしましょう。

●シートベルトの着用効果

- ・運転姿勢が正しく保たれるため、疲れが出ない。
- ・急停車や事故があっても、フロントガラスに頭を突込んだりすることはない。
- ・事故にあっても車外に投げ出されることがない。

●ヘルメットの着用効果

- ・体の一番大事な「頭の部分」を守ることが出来ます。そのため、
- ・JISマークのついている基準に合ったもの。
- ・色が目立ち、軽くて圧迫感のないもの。
- ・いとも衝撃を受けたころの命を守ることも少なくありません。

また自動二輪車や、バイクの死亡事故は、七四、四％が頭を打ったのが致命傷になっており、そのうち六一、三％がヘルメットをかぶっていないことが原因です。

【注】昨年の12月1日、道路交差点の改正では、自動二輪車、原動機付自転車にはヘルメットの着用が義務づけられました。

米の消費拡大

「家庭でのお米の扱い」

「飯をおいしく食べるために」

一粒一粒のお米、どれも同じように見えますが、おいしさと異なる、いろいろな条件の違いでその良しあしに差があります。

お米の味は、ふつと産地や品種、肥料、刈り取り時期などによって違ってきますが、おいしさを左右する最大のポイントは家庭でのお米の扱いと炊き方です。

扱いと炊き方が同じならば、産地と品種が決まれば、管理ですが、せっかくよいお米を買っても次のような注意を怠ると、おいしいご飯が炊けませんので、気をつけましょう。

①一度にたくさん買わない

お米は生きているです。日がたつにつれて味が落ちますので、

②容器の置き場所に注意を

理想的な置き場所は乾燥していて涼しく、直射日光の当たらない、できるだけ暗い所です。

③容器は上から入れて下から出すのがよい

上から入れて上から取る普通の米びつですと、下の方に古いものが残り、味が落ちます。その点、上から入れて下から出す容器はお米の「循環」がよく、おいしいうちに食べられます。また、袋入りのままで置いておくと、全部食べてしまってから、新しい袋に移りましょ

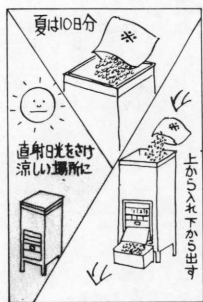

米の消費拡大

「家庭でのお米の扱い」

「飯をおいしく食べるために」

「はじめのチヨロチヨロ、中ぱツパ...」

などといわれるように、昔の人はご飯をおいしく炊くのにいろいろと知恵をこらして、いまのところ、今では自動炊飯器の普及でスイッチを入れれば、あとは何もしなくても簡単に「ご飯が炊き上がります」。

自動炊飯器が面倒見してくれるからといって、まかせっぱなしは感心しません。おいしいご飯をたべるために、もう一工夫を



お米アラカルト



すぐれた「タンパク源」

一級品の主食

それはお米

タンパク質は、体の血や肉をつくる大切な栄養素です。わたしたち日本人は、タンパク質摂取量の約四分の一をお米からとっています。

タンパク質は、体の血や肉をつくる大切な栄養素です。わたしたち日本人は、タンパク質摂取量の約四分の一をお米からとっています。

タンパク質は、体の血や肉をつくる大切な栄養素です。わたしたち日本人は、タンパク質摂取量の約四分の一をお米からとっています。



(再び短時間炊)

米の消費拡大

鮎などぞくぞく放流

≡小国川≡

私達の町のシンボルでもある豊かな小国川。6月24日小国川漁業協同組合の総会が開かれ、54年度の事業計画が決定した。

その中で川魚の増殖事業である移殖放流については、あゆめ1,280kg、こい80kg、ふな80kg、にじます1万尾、やまめ2万5千尾等の移殖放流を計画しています。あゆについては、先に放流も完了し、天然ものの上も多く、今年は近年になく魚影が濃いといわれ、鮎つり等も豊漁が期待されそう。

小国川は私達にとって豊かな自然であり、最も身近かないこいの場である。この豊かな川を大切にしたいものである。



四月二十六日、昭和五十四年度の協議所の総会が開かれ、活動内容である事業計画が決定。その内容では協議所が取りくむものとして流通機構の学習会、消費者団体との話し合い、農政講演会、町、農協との懇談会等と積極的な学習や交流を推進するほか朝市の計画や収穫感謝祭への取り組み等新企画を計画し、農業青年として役割を考え、地域活動やボランティア活動をめ推進し魅力ある町づくりを貢献したいとしている。



田植えもすっかり終え、さなぶり時期の六月十日、長者原町内会(会長 豊岡亮一)は、健康づくりの一環と町内ぐるみの事業として、さなぶりソフトボール大会を開きました。子供からお年寄りまで総出の参加とあって会場となった富長小学校グラウンドは大にぎや



わい。ソフトボールは、一つの隣組で一チームをつくり、女性二人が必ず入っているというなかなかの。八チームで試合が行なわれま

魅力ある農業を

自主的な組織として農業青年会議所発足

舟形町農業青年会議所懇談会

- (一)われわれは農業青年の力を結集し、友和と協調の精神を養い、魅力ある農業を築こう。
 - (二)われわれは厳しい社会諸情勢に対応できる実践力のある人づくりに推進しよう。
 - (三)われわれは農業青年のたくましい情熱と創造力で近代的農業を確立しよう。
 - (四)われわれは農業青年の英知と勇気のある決断により明るい豊かな村をつくらう。
- 農業青年会議所についての問合せ等は役場農委まで。



開設中

舟形町結婚相談所

◆町農業委員会が窓口

近年、農業はますます兼業化が進み農家の後継者不足等、農業をめぐる厳しい経営環境などの現状にありま。本町農業の発展は農業後継者の育成と確保が重要な課題となつています。この対策の一環として、四月十一日、農業後継者結婚相談所を開設しました。相談は町農業委員会が窓口となつて受け付けます。町長はじめ農業委員などが相談にあたり、皆さん



あなたの健康点検

その2 胃腸の異常テスト

健康テストをしてみましょう！
当てはまる番号を○で囲んで下さい。

- 1 全身がだるく疲れやすい
- 2 みぞおちやおなか時々痛む
- 3 おなかのはり、ガスのわく事が多い
- 4 体重が減ってきている
- 5 下痢や便秘することが多い
- 6 吐き気がしばしばおこる
- 7 胸やけやゲップがある
- 8 ものが胃にもたれつかえる感じがする

あなたの結果はいかがでしたか？
○がなければまず安心。胃の病気には、特に精神的ストレスがよくありません。世の中が複雑になるにつれて、胃がいよいよも増えるという統計もあるくらいです。胃腸病の予防には精神的安定がまず第一。それと食事の不摂正、不規則をいましめること。食後すぐの入浴は、胃が活動する時に血液が皮膚の方へ移動してしまうので、よくありません。タバコ、コーヒーなども胃への刺激が強いので、要注意です。

胃検診を受けましょう！

お気軽に相談下さい 交通事故無料相談

●自動車保険請求相談センター

交通事故絶減は県民あげての運動が続けられていますが、交通事故は被害者にも加害者にも大きな負担をもたらすまわしい災害です。しかし、不幸にしても起ってしまったら、その時、信頼できる相談相手のない事ほど心細いものはありません。社団法人日本損害保険協会では「自動車保険請求相談センター」を設置し、強制、任意保険を問わず自動車保険についての相談や複雑化している事故原因で困りの交通事故の解決方法等についての相談に応じます。相談は一切無料です。お気軽にご利用下さい。

●開設場所

山形市番町3-1117
朝日生命山形ビル七階
(社)日本損害保険協会
山形自動車保険請求相談センター

●相談時間

平日 九・三〇・一六・三〇
土曜 九・三〇・一五正午



●定期貯金の「預け替え」中
▼利率が引き上げられました

郵便貯金の利率が今年の5月7日より全国的に引上げられました。そのため次の定期貯金の「預け替え」をしたほうがお得です。

■対象の定期貯金

- (一)53年4月25日～同年11月30日までのもの
 - (二)53年12月1日～54年5月6日までのもの
 - (三)53年12月1日～54年5月6日までのもの
 - (四)53年12月1日～54年5月6日までのもの
- 金より貸付を受け、5月7日までに返済されていない証書は対象にはなりません。

■手続き

定期貯金証書と印鑑を持参のうえ郵便局へ。

■取扱い期限

54年8月31日まで。
詳しくは町内各郵便局へおたずね下さい。

●昭和54年度
調理師試験の案内

昭和54年度調理師試験を左記要領で実施します。

- (一)受験願書受付 8月1日～20日
- (二)願書提出先 新庄保健所
- (三)試験日及び場所 10月4日(木) 山形市にて
- (四)合格発表 10月31日(水)

尚、試験公告は山形県公報に7月上旬頃掲載しますが、願書等必要な書類は新庄保健所衛生課(☎

- 不燃物ゴミの主なもの
- ①金属類②ガラス・陶器類③貝殻類④廃プラスチック類等です。

不燃物を入れる容器は、今までのダンボール及び不透明のビニール袋を廃止し、新たに透明のビニール袋に限定されました。

指定袋以外で出されたものは収集しませんので時間の厳守とともに協力下さい。

なお、新しいビニール袋は、一枚十六円で現在のごみ袋取扱い店にあります。

(2) (一) (二) に準備してありますので詳しくは同所衛生課まで。

●自衛官募集 中

- 自衛官を募集しています。
- 募集内容 一 等陸・海・空士
- 受付 常時
- 試験 毎月十五日・二十日
- 入隊月 六月、七月、八月
- 資格 十八歳～二十五歳未満まで
- 詳しくは役場住民課または新庄募集事務所(☎新庄(2)〇五七へ)。

●汗を流そう!!
テニスクラブ 会員募集 中

あなたも真夏に向けて青空の下で汗を流してみませんか!
「舟形テニスクラブ」(硬式)が発足、真黒になってコートいっぱい白線を追いかけて若いエネルギーをもやしてみたい方、募集中。

▼練習日 土曜日午後二時から
日曜日午前九時から

7/21～8/20

明るいやまがた夏の安全県民運動

- ◎交通事故をなくそう
- ◎水の事故をなくそう
- ◎水ながら夏の事故をなくそう

▽練習場所 長沢中学校テニスコート場にて

▽会費 月五百円

▽対象 男女を問わずどなたでも。初心者大歓迎!

▽申込み 詳細については中山進(舟形(2)二四四七)か、入会希望者は直接石記練習場所までお問い合わせ下さい。

●おくりもの
ありがとうございます

▽教育施設へ
雑巾 二百六十枚

▽中央公民館へ
開募セット (四組)

星川 亨(舟形二)様

糸状の水 1時間で約8リットル
ポタポタ水 1時間で約1リットル

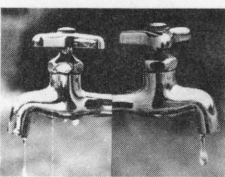

こんなムダが...

▽舟形小学校へ
金百万円
星川 晃様(東京都在住、舟形出身)

▽教育施設へ
雑巾 二百三十枚
堀内老人クラブ様

編集後記

▼広報ふながたの発刊が大変遅れましたが皆様方には申し訳なく存じます。▼広報ふながたも次号で二百五十号となり、それを記念して「表紙綴」を全頁に配布したいと計画しています。▼夏にむかっつり「まつり」の季節。町内のまつりその他、社教まつり、猿羽根山のまつりも多い。「舟形町のまつり」も創造してゆくこともよいのでは……。



広報

ふながた

54・7～9月号 No.250



ほれ、いっしょに踊れ

盆踊り大会でのこの仮装地蔵様、6地蔵ならぬ18人地蔵様なので～す。町出身の在京者の集まりの“東京友の会”一行が訪れた。遠くふるさと舟形を離れ、昔踊った盆踊や歌、そしてなつかしき友に会う……。しばしのふるさとの夜である。再度の来訪を願いたい。

今月の人口

(9月1日現在)

男 3,969人

女 4,095人

計 8,064人

(先月との人口対比-7人)

世帯数 1,839戸(前月比-1戸)

転入11人 転出20人

出生10人 死亡8人

- 2～3頁 町の台所
財政状況報告
- 4～5頁 名誉町民
奥山与市郎氏逝く
寄稿文

主な記事

- 6～7頁 まちはいま…
- 8～9頁 農業青年研究集会
非行を防せごう
- 10～11頁 ぼくたちのプールがで
きた その他

赤い羽根・小さな愛のわかる人(共同募金)

(単位：千円)

区 分	53年度末現在高	54年度元利償還額
普通債	918,961	115,874
一般単独事業債	194,596	21,766
一般公共事業債	8,914	728
公営住宅建設事業債	74,340	5,183
義務教育施設整備事業債	8,947	2,899
厚生福祉施設整備事業債	32,578	2,729
辺地対策事業債	22,154	5,139
過疎対策事業債	397,530	46,930
災害復旧事業債	57,932	8,657
転貸債	1,600	97
財政対策債	29,500	6,122
財源対策債	3,800	542
県貸付金	87,070	15,082

【4】町債の現在高

【3】昭和53年度町税納入状況

(単位：千円)

税 目	調定額	収入額	収入歩合	町民一人当り
			%	円
町 民 税	57,717	57,396	99.4	7,119
固定資産税	80,110	79,461	99.2	9,856
軽自動車税	3,659	3,630	99.2	450
たばこ消費税	20,066	20,066	100.0	2,489
電 気 税	11,496	11,496	100.0	1,426
鉱 産 税	338	338	100.0	42
木材引取税	70	70	100.0	9
特別土地保有税	410	410	100.0	51
合 計	173,866	172,867	99.4	21,442

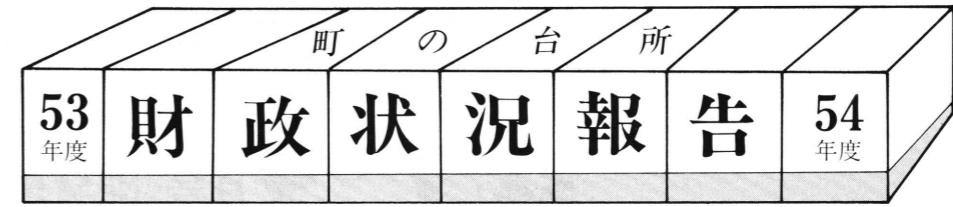

【1】昭和53年度各会計の決算見込み

(単位：千円)

会計区分	歳入額	歳出額	差引残高
一般会計	1,582,025	1,542,159	39,866
国民健康保険特別会計	296,893	269,232	27,661
簡易水道特別会計	110,055	98,729	11,326
合 計	1,988,973	1,910,120	78,853

五十三年度決算見込み状況は、交付税、町債で約六〇%を占める依存型財源の歳入であり、一方、歳出面では前年度と比較してみると、国県補助事業のほか整備等の導入による農林水産業費が一・九倍の伸びを示し、また、老人いこいの家や児童プール建設の民生費は一・五倍の伸びを示す等投資的な歳出構成となっている。

決算見込み

五十三年度

【2】昭和54年度一般会計予算状況

(7月末) (単位：千円)

歳 入			歳 出		
区 分	予算額	構成比	区 分	予算額	構成比
町 税	158,329	9.5	議 会 費	36,682	2.2
地方譲与税	13,500	0.8	総 務 費	234,189	14.1
自動車取得税交付金	14,000	0.8	民 生 費	153,106	9.2
地方交付税	685,500	41.3	衛 生 費	83,253	5.0
交通安全特別対策交付金	546	—	労 働 費	1,485	0.1
分担金	31,663	1.9	農林水産業費	187,041	11.3
負担金	15,563	0.9	商 工 費	20,566	1.2
使用料	106,714	6.4	土 木 費	296,261	17.8
国庫支出金	121,837	7.3	消 防 費	81,846	4.9
県支出金	4,651	0.3	教 育 費	252,848	15.2
財産収入	1,765	0.1	災 害 復 旧 費	195,768	11.8
寄付金	20,000	1.2	公 債 費	117,181	7.1
繰入金	37,390	2.3	予 備 費	1,000	0.1
繰越金	193,868	11.7			
諸収入	255,900	15.4			
町 債					
合 計	1,661,226	100.0	合 計	1,661,226	100.0

【1】昭和54年度各会計予算並びに執行状況

(7月末) (単位：千円)

会計区分	予算現額	本年度の執行状況		
		収入額	支出額	差引残額
一般会計	1,661,226	479,803	310,023	169,780
国民健康保険特別会計	311,847	109,043	46,498	62,545
簡易水道特別会計	77,520	22,263	7,798	14,465
合 計	2,050,593	611,109	364,519	246,590

予算執行状況

五十四年度

五十四年度は十六億一千四百万円(一般会計)でスタートし、六月補正予算では四千七百二十二万六千円の追加計上。補正予算の主なもの、水田利用再編対策家畜導入事業三百六十万円(貸付牛十二頭)の新規事業をはじめ、実栗屋渡船場建設四百万円、幅グラント整地補助二百万、観光開発委託三百万円などがあげられます。

【2】昭和53年度一般会計の決算見込み (54年3月末人口 8,062人)

歳 出				歳 入			
区 分	金 額	構 成 比	町民一人当り	区 分	金 額	構 成 比	町民一人当り
議 会 費	37,726	2.4	4,679	町 税	172,867	10.9	21,442
総 務 費	265,650	17.2	32,951	地方譲与税	14,933	0.9	1,852
民 生 費	191,572	12.4	23,762	自動車取得税交付金	16,240	1.0	2,014
衛 生 費	95,129	6.2	11,800	地方交付税	719,185	45.5	89,207
労 働 費	1,203	0.1	149	交通安全特別対策交付金	631	—	78
農林水産業費	213,349	13.9	26,464	分担金及び負担金	20,687	1.3	2,566
商 工 費	9,553	0.6	1,185	使用料及び手数料	21,535	1.4	2,671
土 木 費	248,547	16.1	30,829	国庫支出金	79,587	5.0	9,872
消 防 費	70,246	4.6	8,713	県支出金	160,581	10.1	19,918
教 育 費	179,331	11.6	22,244	財産収入	15,087	1.0	1,871
災害復旧費	140,742	9.1	17,457	寄付金	4,070	0.3	505
公 債 費	89,111	5.8	11,053	繰入金	20,000	1.3	2,481
				繰越金	33,749	2.1	4,186
合 計	1,542,159	100.0	191,287	諸収入	100,973	6.4	12,525
				町 債	201,900	12.8	25,043
				合 計	1,582,025	100.0	196,232

名誉町民 奥山与市郎氏逝く

町発展に偉大な功績・・・

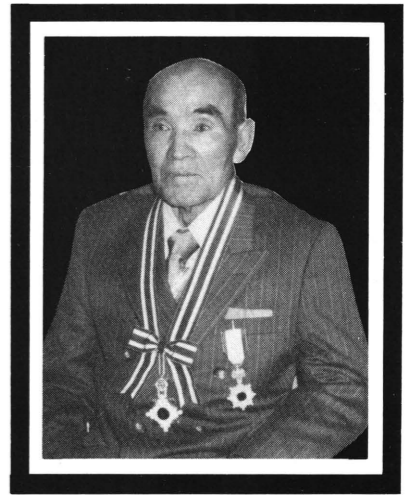

行年76才
地方自治発展に生涯を捧げ
た在りし日の奥山与市郎氏

元舟形町長はじめ戦後の混乱の世の中にあつて、いち早く地方自治確立に努めるなど数多くの要職を歴任、勲六等単光旭日章、舟形町名誉町民の奥山与市郎氏は、かねて入院加療後自宅療養中のごとく薬石効なく、肺化膿症のため七月二十五日、午後四時十二分、永眠されました。満七十六才。

町では七月三十日、午後一時より舟形小学校体育館において町葬を行ない、故人の偉大な功績をしのんで多勢の参列者の中、盛大に挙行されました。

氏は貧弱な財政力下の地方自治体にあつて、町民生活の福利増進と発展のため政府及び関係機関に日夜奔走し、教育施設や生活環境の整備充実に尽力、学校建設、道路建設など現在の町の基盤づくり先人として活躍した。児童館、企業誘致、庁舎新築着工等、町の発展に多大な貢献を、また農業者の

生活権確保と安定農業の確立のため三光堰の開発整備に尽力した事は広く町民の周知するところである。

昭和五十三年その功績が認められ、春の叙勲・地方自治の功により勲六等単光旭日章を受章、さらに同年、町では十二月、名誉町民の称号が贈られました。

戒名
天運院政動禪功居士靈位

今後大きく発展しようとする舟形町の未来を見守り安らかに永眠下さい。
ご冥福を心からお祈り申し上げます。

経歴

明治三十五年十月二十五日
舟形村、福寿野に生る。
大正七年舟形小学校高等科卒業



- 昭和三十三年及び三十九年より後、舟形耕地整理組合、新庄税務署勤務。昭和三年舟形村役場書記を拝命以来、地方自治の発展へ尽力する。
- 昭和二十二年より舟形村助役（七年間）
- 昭和二十九年より舟形町（経済）土木課長（四年間）
- 昭和二十七年五月三光堰土地改良区初代理事長。以来九年間歴任。
- 昭和二十二年より舟形村（町）選挙管理委員長（九年間）
- 昭和二十六年より保護司（二十三年間）
- 昭和二十七年五月三光堰土地改良区初代理事長。以来九年間歴任。

寄稿文

自分のカレ
人生をひらく

東京都在住 星川晃氏

東京在住、舟形出身の星川氏は、先月号でも紹介しましたが、母校である舟形小学校に「図書購入費」として多額な、そして温かい贈物をされ、今回さらに町の青少年のために「一言」と寄稿されましたので紹介します。（現在、教育評論家、東京友の会顧問）

くことに、最近のドイツの新聞や雑誌にも日本の受験のようすをつぎのように報道していた。

「なぜ日本では心筋梗塞で死亡する学童が増加するのか」

「一に勉強、二に勉強、三に勉強―過大要求に対する抗議自殺―日本の青少年の自殺ますます増加」

「試験地獄―四時間以上の睡眠はすなわち不合格」と、かなりショツキングな内容である。では、日本の受験はなぜこんなに外国にまで知られているのか。その原因はいろいろあげられるが、総理府の調査によると、国民の九十二％が経

今日ほど、学校教育が重視されている時代はかつてなかった。じつさい、ひとりの人間にとって将来の職業、それはその人の人生を左右する決定的な要素となる。とくに、日本の入試競争は世界に例をみないほどはげしく、社会の関心もあつまり、教育ママ、乱塾時代、受験戦争といった教育流行語が次々につぎに創られている。親たちは、自分の子どもだけはこの受験パスに乗りおかないように、はやくも幼児からエリート幼稚園に入学させようと血まなこになって子どもを督促している。おどろ

済的には中流意識をもつ豊かさを背景に、かなり固定した社会のしくみをもっているからだ。学校の教育制度、国民のエリート指向心理、そして年功序列制賃金、終身雇用制など、社会全体が構造上から受験体制をたすけるしくみをもっており、受験生個人や親たちではどうにもならない。

しかし、このような状態をただぐちでただいては問題は解決しない。よく考えてみると、はたして学校教育はどのようにオールマイティな力をもっているだろうか。

菊地寛は、大正から昭和にかけて、小説と劇作に活躍した人である。四国高松市の生れで、いまその銅像が高松駅から栗林公園への中ほどにあつて、中央球場のすぐ南に生誕の地がある。ところで、寛の生家は貧しく、旧制高松中学校時代は、教科書さえも買えずに、友人から借りてうつつたという。



またかれは、社会的にも活躍して、文芸春秋社をおこし、大映社長にも就任した。

これらから考えると、教育は知的訓練をすすめるだけではなく、人生をどう生きぬくか、といった人間の生きざまを教えるものでなければならぬ。そして、生きざまは、他から教えられる、与えられるものではなく、自らの努力によって得られるものである。自分の力で人生を探究する方法として、青少年時代に広く読書をするのがなによりも大切なことであり、読書だけが自分なりの考えの再構成をすることができる知的経験であるといえる。

略歴



- 大正2年、舟形町舟形16に生る。舟形小卒、山形師範卒後立正大学地理学科を卒業。教師となる。
- 職歴
小学校10年、中学校11年、高校20年（うち校長10年）歴任し、現在、教育評論家とし活躍中。
〔住所〕 東京都江東区千田13

◆まちはいま・・・

完成

鉱害復旧事業 堂々完成

▼太折地区 ▲



太折地区 太郎野地区 亜炭鉱害復旧事業の竣工を祝う、記念碑建立除幕式及び祝賀会が小雨降る六月二十九日、太折にて開られた。

昭和五十年から同地区の鉱害復旧事業がスタートし、事業規模二十三・六ha、総事業費二億四千六百万円をかけて、三十九年区画平均耕作面積二・五ヘクタール余と町内有数の耕地規模を有するに至り、今回の鉱害事業の完成によって「モデル」的な存在となった。

記念碑の碑文に「……よって本事業竣工にあたり関係機関、役員及び耕作者一同の努力と功績を讃え、永遠に太郎野部落の繁栄を祈念して……」と……。

太郎野地区の農業基盤の歴史をふりかえってみると、溜池と沢水取水の水田のため、農業経営規模及び生産性が劣弱であった。それが昭和三十三年、太郎野開田、同三十九年に楡原地区開田を行い、平均耕作面積二・五ヘクタール余と町内有数の耕地規模を有するに至り、今回の鉱害事業の完成によって「モデル」的な存在となった。



温泉

ボーリング始まる

日本地下水開発株

快晴に恵まれた七月五日、町民待望の温泉開発ボーリングが日本地下水開発株(株)桂木公平社長・山形市IIによって長沢は野地区で始まった。

国道47号線近くの町有地の現場では、町長、議長、町議会議員諸氏、桂木社長、地元町内会代表者ら列席のもと、長沢忠見神主により起工の神事が行なわれた。

ボーリングの工事費は約四千万円と見積られているが、この費用は日本地下水開発株で全て負担することになっており、温泉が出るば、町で湯を使う権利を同社から買うという方法でスタートしたのも、工事が順調に進めば秋には湯が出るという。大いに期待したい。

告知

熊が出た!!

●富田～舟形～長沢●

このスイカ、どうしたのかわかりますか？ 熊が手で食べたもので回りには熊のツメ跡がはっきり。

舟形の裏の山のスイカ畑で発見したもの。

「熊」さんの出没騒動は去る五月十九日、田植えも忙しい頃、富田湯の入に始まり、舟形、長沢を徘徊しているらしいのです。

毎年、「熊を見た」ということがありますが、今年のように度々しかも、人里近くまで出没したのは珍しいとか。

何はともかく、被害もないようになによりのことである。

贈物

舟形を詠む

「舟形八景」武田氏よりプレゼント



武田 昌俊氏

舟形町の名所や旧跡・文化等を詠んだ漢詩「舟形八景」を山形市在住の武田静山(本名・武田昌俊)氏より贈られました。町の姿が八行の文で表現、味わいの深い詩です。武田氏へ深く感謝の意を表すると共に私達の詩として大切にしたいものである。

(読み方) 舟形町の 瞬間の 瞬間の 瞬間の

贈られた詩

舟形八景 武田静山

瞬時 蒼鬱 小国 猿山 現往 神祠 鶏嶺

大流 清濁 踏躑 華躑 昔賑 樂昔 靈禱

道師 晚河 杜鵑 春宵 亞炭 長沢 惜瘳

舟形 鐸鹿 鴨鳴 踊阮 里嬰

裏面に 「昭和五十四年七月十一日 静山 武田昌俊 贈呈 舟形町長殿」とあります。

蒼うつ大師 鴨鐸の声 小国の清流 河鹿かこち 猿山の躑躅 杜鵑鳴く 現今華麗 春宵の踊り 往昔賑殷 亜炭の阮 神樂愁を拂う 長沢の里 鶏嶺の靈験 かつて嬰を癒やす

(説明) 瞬間の瞬間 昔は猿羽根山を越えて通ったが、今はトンネルができて瞬間に過ぎると舟形町である。

- 大師II松橋堀内の薬師大師。
- 鐸IIわに口、大鈴。
- 猿山II猿羽根山。
- 踊II田植踊。
- 亜炭阮II昔は亜炭を盛んに掘られたが、今では一ヶ所のみ。しかし、石油ショックのあおりでまた盛んになることだろう。
- 神樂II長沢幅部落の神樂。
- 鶏嶺II荷渡権現(ニワトリゴン)の社。
- 嬰II子供(ニワトリ咳)

育林

よみがえる林野

松橋入会林野整備事業完了



松橋前山、五十三ヘクタールの入会林野整備事業が完了、若杉百本を記念植林して完了を祝った。

松橋前山地区の同整備事業は、昭和五十年に松橋入会林野整備組合(斉藤勇吉組合長他十八名)を発足、スタートし五年目の今年完了、郡内第一号の他に類をみない事業の進展であると各方面から高く評価されている。

入会林野とは、昔から祖先が大切に管理、使用してきた、「入り山」「村山」「共有山」「郷山」と称する入会林野等といい、入会権等という権利を所有権などの近代的な権利に変え、荒れ果てている山を再び有効に活用しようというのが同整備事業です。

私達の身近にあるこれらの未利用の林野の有効利用は経営規模を拡大して所得の向上にもなり、町発展にとってもきわめて重要な意義をもつものである。

◆まちはいま・・・

新しい農業経営とは 広い視野と情熱で

農業青年研究集会

演題

舟形町における複合経営のあり方

六月二十六日、舟形町及び舟形町農業青年会議所（庄司力会長、会員二十一名）の共催による「農業青年研究集会」が中央公民館にて開催された。

農業後継者対策の一つとして開かれたもので、体験発表として、佐藤常勇（沖の原）、加藤勝利（堀内）、沼沢保（舟形三）の三氏が意見を述べ、続いて農政講演「舟形町における複合経営のあり方」と題して、宮本常一先生（武蔵野美大名誉教授）の講演がありました。



★舟形町について

舟形町を案内されて視察したが、集落の近くには杉があり、そこを離れると雑木林が多い事。さらに土壌は決してよいとはいえない。しかし、土壌条件にマッチした農

作物等を作っているところもあり大変よろしい。

今後、農地開発等を推進してゆく中で、先ず農業者自身の手で土壌調査を実施してもらいたい。土壌条件から作物品種がピッタリアツプできる。これは複合経営の条件である。

★今後の農業経営の方向

日本は世界の文化国家の中で、作物の自給率が三十七%と最低の国。英国でさえ、最近は五十%台を越えている。その理由として戦後、米国からの小麦の輸入や国内畑作の衰退であり、米作一本の農業形態となってきたからである。

今、農村を見ると家の回りには生産施設がない。これは農業に前途がない、農業がイヤだという証である。

現在、水田の転作問題に代表さ

れる米の過剰についても水田利用の転換が課題であるが、水田を利用した多角経営を考えてみたらよい。すでに関西地方では水田の二年サイクルを実施している。すなわち、一年は畑として、後の一年は水田として利用するといった方法である。水田は水田と思わず、「農地」と考えることが大切。

農業経営とは多種類の物を育ててそこから経営に合った種類を選び、それに工夫を加え、付加価値がつくようにすることである。これらを共同で行うことが望ましい。共同経営は十人ぐらいいが限度であり、五人単位が理想的。一人では失敗する可能性が強く、だからこそ同志的な仲間が始めるのがよいのである。共同経営の本質をもっと考えてもらいたい。

今後の農業経営を考えるうえで必要なことは、山形県全体として農作物の流通マップを作成し、農

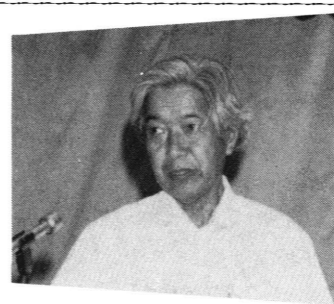

●宮本常一先生略歴

- 日本観光文化研究所長
 - 山村振興審議会委員
 - 林業金融調査会理事
 - 全国離島振興協会理事
- 等の役職をもち、民俗学研究の著書多数あり。現在、武蔵野美術大学名誉教授。七十才。

作物の需給状態、消費地の需要作物を調べ、そして輸送手段を考えることである。そこで、農作物の産地化、名産化が可能となるのである。

★仲間をつくれ！

農業経営を考えるためには、全国の先進事例地を見て歩くこと即ち、情報を得、経営視野を広げる事であり、またこういった講演会を開催することも非常に有意義である。今後の農業は複合経営とならざるをえない。農業経営の安定上……。

個人個人ではすばらしい考えをもつ人がいるし、実現のために一人でなく仲間をつくり、見学や学習会をやり、「無限の可能性」を引き出すことである。皆んなのやる気こそ、また舟形町の農業がすばらしいものにできあがると思う。農業青年達に大いに期待したい。

あなたの健康点検

その3 肝臓の 異常テスト



健康テストをしてみましょう！
当てはまる番号を○で囲んで下さい。

- 1 じんましんやかぶれが出やすい
- 2 皮膚の色が黄色っぽく感じられる
- 3 酒類に対してめっきり弱くなった
- 4 便通が不規則でおなかがはりやすい
- 5 朝なんとなくむかつく
- 6 全身がだるく疲れやすい
- 7 油っこいものを食べると下痢しやすい
- 8 あくびがやたらに出る

あなたの結果はいかがでしたか？

○がなければまず安心。肝臓病は症状がはつきりせず、時には症状がないため早期発見が難しく、知らない間に症状が進んでしまうことがあります。思いあたる症状があったら早目に専門医で検査を受けることが大切です。また大酒飲みに肝臓の悪い人が多いことは、よく知られているところです。二日酔いや悪酔いをしやすくなるのも、肝臓が弱っていることが多いのです。

非行！！

防せごう、地域の責任で

▼「親の会」を結成▼

毎日のように青少年の非行が報道されています。戦後第三のピークといわれる非行激増は目にあまる状態で、私たちの町内でも問題が無いとは言えないようです。

将来の社会にならう若い人の健全育成と非行防止は、地域としての大きな責任だと思われまます。こうした事を地域ぐるみで考えていくために、「高校生等をもつ親の会」が結成されてきました。

長沢地区、舟形地区、堀内地区とそれぞれ独自の活動をしてきましたが、高校生の生活が拡大されているので、町内の共通のとりくみも必要であるということで三地区の代表が集り連絡会をもちました。話合ったことは

(1)各地区親の会の活動状況

- (2)町内共通の申し合わせ
 - (3)今後の連携をどうするかなどでした。
- とくに、これだけは舟形町から非行を絶対に出さないために、親の会として守っていくという申し合わせを決めました。
- これからも協力しあって、広報活動・ステッカーの全戸配布など

●親の会の申し合せ

- (一)非行につながる「酒」「たばこ」は絶対のいませない。
 - (二)バイクの五原則は、親の責任で守らせる。
 - (三)無免許運転 ②スピード違反 ③一人乗り ④ノーヘル
- メット ⑤五十cc以下。
- (四)夜間の外出は、十時以内とする。
- (五)服装・持ち物には、よく注意する。
- (六)気のついたことは、その場で注意し、すぐに親に知らせよう。

収入役に 鈴木勝治氏任命

空席であった収入役に、収入役職務代理者の鈴木勝治氏が六月二十五日付で任命されました。氏は昭和二十二年三月二十五日付舟形村職員を拝命以来、教育次長、税務課長、住民課長、管理課長（現総務課長）を経て、五十四年二月十四日付をもって収入役職務代理者に任命された。昭和三年十月二十五日生れ、五十才。舟形第四在住。

役場職員人事

(退職) 六月二十四日付
鈴木 勝治 収入役職務代理者
(新採) 七月一日付
沼沢 道雄 建設課勤務

おわびします

前月号、二、三頁の消防表彰者の受章者名が一部、記載ミスで抜けておりましたのでおわびします。

◎山形県知事表彰
功績章 成沢源三郎

◎舟形町表彰
永年勤続(二十年)
沼沢伝寿郎、沼沢春彦

10,000㎡以上の土地売買等

事前に届出が必要

●●●国土利用計画法●●●

一定の面積以上の土地の売買をおこなうときは、契約前に届出が必要です。

〔一定の面積とは〕

- ①市街化区域は2,000㎡以上
- ②市街化区域外の都市計画区域は5,000㎡以上
- ③都市計画区域外 10,000㎡以上

(舟形町の場合 ③に核当します。)

この届出は適正な取引価格、利用目的の実現をめざしているものです。また、開発業者が多数の零細な土地所有者から用地を買取るとか、宅地を多数の人に分譲する場合のように一つ一つの取引はこの基準以下であっても、まとめるとこの基準に当てはまるような場合は届出が必要になります。

これらの届出をしないで土地売買をした場合は、罰せられることがあるので注意して下さい。

土地売買の届出書は役場(担当課・総務課)にあります。くわしくは、町総務課または県土地対策課(TEL0236(30)2235)にお問合せ下さい。

省エネルギー

豆知識

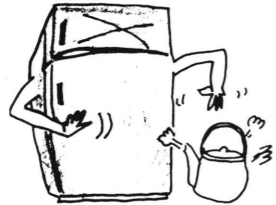

冷蔵庫の効果的な使い方

- ①ツメ過ぎにならないように。目安は内容積の50%。
- ②冷気の流れを防げないように小さくまとめて。
- ③乾燥しやすい食品はラップなどで包むか、ふた付き容器に入れてから。
- ④熱いものはさましてから。
- ⑤出し入れの多い食品は取り出しやすいように手前に。

照明器具にほこりが付くと……

半年間掃除をしないでおくと、明るさが約20%減少します。特に、蛍光灯は表面積が大きく、ほこりが付きやすいので注意しましょう。また、かさやカバーの汚れも忘れずに。

行政相談所 開設します

●行政相談とは
役所の仕事について、お困りになっていること。なっとくがいかないこと。希望したいこと。などのご相談をお聞きして、行政相談委員の方が皆様のためにあつせん解決する仕事です。

- 町では 十月十八日(木) 午前九時三十分より
- 一、日時
- 二、場所 舟形町中央公民館 一階会議室
- 三、相談に応ずる委員の方 行政相談委員 鈴木善蔵氏

●尚、行政相談は、無料で、秘密をまもり、親身になってご相談に応ずることになっていきますから、どんな小さなことでもお気軽にご相談ください。

●又、行政相談は、今回の期間中だけでなく、常に行政相談委員がご相談に応じています。

●舟形町行政相談委員 舟形町舟形一六九番地 電話二二二七七 鈴木 善蔵

●他に人権擁護委員、民生児童委員、心配ごと相談員の方々が予定しています。

交通安全 町民とともに進めよう

舟形町運転者会

七月十四日、舟形町運転者会の総会が町中央公民館で開かれ、新役員及び今年度の事業計画を決めた。

- 副会長 森勝広(横山) 鈴木力雄(長沢) 高橋義昭(富田)
- 理事 阿部太、鈴木力雄、高橋清美、伊藤広吉、渡辺重春、二藤部俊一、佐藤知、星川吉彦、佐藤政光、八鍬俊昭、高橋薫、佐藤作次郎、相馬壮治、早坂勝、高橋義昭、伊藤美津男、沢内洋行、森勝広
- 監事 森他人男、柿崎寿幸
- 代議員 伊藤重(野)他41名
- 青年部長 鈴木晴久(舟形)他29名
- 婦人部長 阿部範子(堀内)他29名

(敬称は略します。)

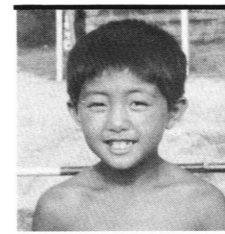

●ながさわ としみつ君

七月二十日、町内五番目の児童プールが太折地区に完成、この日、夏休みの第一目とあってプール完成はこの夏一番の贈り物となったようです。

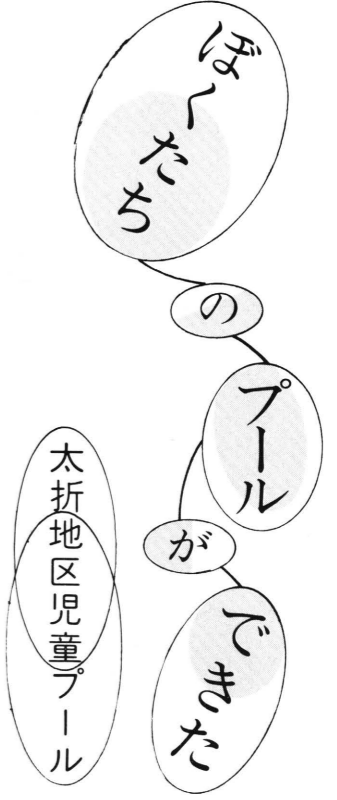

町長さんへ
町長さん、すばらしい、プールをつくって
もらってどうもありがとうございます。
ぼくたちは、水にち、プールで水泳のれ
んしゅうしました。
それで舟形小学校の水泳大会で、ぼくは、
ナメトルさようそうで一位になりました。
これは、町長さんが、プールをつくって、くれ
たからです。どうもありがとうございます。
ぼくは、今からもうれしくうをしてくら
いぬんも、一位になりました、おめでとうございます。
二年、ながさわとしみつ
大野分校

町長さんへ
八月六日は、舟形小学校で水泳大会があり
ました。
その大会でぼくは、二十五メートルのクロールと
五十メートルのクロールで両方とも、一位になり
ました。
ぼくは、とてもうれしくて家に帰って、たらずぐ
ぐぐ一位になって、さけびました。
それなら家の人がプールかできたあかげと
いいました。
ぼくがどうして一位になったのかと考えると
町長さんか、大野野にプールを造って、くれた
からだと思いました。
そのプールで、しょうけんめい泳いだから
なと思います。来年もがんばって一位になり
たいと思います。どうもありがとうございます。
大野野分校
五年 庄司 次郎

町長さんへ
町長さん、今年は大野野で、すばらしい
プールを、作ってくださってどうもありが
たうございました。
七月二十日のプール開きに、来ていただいて
どうもありがとうございました。その日は、
とても天気にめぐまれて、みんな、元気に泳
ぎました。
次の日からは、みんな、しょうけんめいに
水泳の練習をしましたので、泳げない人は
一人もいません。十九人の生徒みんな泳
げようになりました。これも、町長さんの
おかげで、かんにしています。
それで、八月六日の舟形小学校の水泳大会で
は、二十五メートルと、五十メートルの両方
とも、一位になりました。これも町長さんが
プールを作ってくれたからだと、思います。
次は、町内水泳大会では、舟形小学校の選手
にえらばれ、五十メートルで、五位になりま
した。一位になれなかつたのは、残念です
が、五位でも、とてもうれしいです。来年
は、中学生ですが、がんばって練習
して、一位になりたいと思います。
町長さん、ほんとうにありがとうございます。
大野野分校
六年 佐藤 友美



●庄司 次郎君

●佐藤 友美さん



「明るい選挙」ポスター
入賞者決まる

町選挙管理委員会（大場清美委員長）では、明るい選挙推進のため、小中学生を対象にポスターを募集しましたが、厳正な審査の結果次の生徒達の作品が入賞と決まりました。

◆小学生の部

- 特選 高橋 稔（舟小六年生）
- 入選 青山 健（堀小五年生）
- 佳作 加藤清美（堀小四年生）
- ” 阿部賢一（堀小六年生）

◆中学生の部

- 特選 叶内妙子（長中一年）
- 入選 井上淳子（長中二年）
- ” 森真貴子（堀中二年）
- ” 菊地なつみ（堀中二年）
- ” 高橋淳二（舟中二年）
- ” 森 玲子（堀中二年）

以上十名の生徒が入賞しましたが入賞できなかった生徒の作品も力作ぞろい。今後これらのポスターは町内に掲示し、明るい選挙実現への一役として活用したいと思えます。

マイホーム建設資金
融資します

住宅金融公庫

住宅金融公庫では、54年度第2回の個人向け融資の申込み受付を募集します。

●受付期間 10月1日～10月27日
●受付日順、無抽選です。

●利率 年55%。（木造住宅で最高3百80万円まで。年金被保険者住宅資金等と併せて申込みこともできます。）

▼申込み先と詳細 「住宅金融公庫業務取扱店」と表示した金融機関へ。

国民年金の加入・脱退
の手続きは…

厚生年金保険の適用事業所となつている会社や工場などに勤めることになった人は、国民年金を脱退することになりますので、すぐに国民年金被保険者資格喪失届を出すようにしてください。

これとは反対に、会社などを退職した場合、国民年金の被保険者になりますので、国民年金被保険者資格取得届を提出しなければなりません。

この手続きは、自分自身で役場に來て行うことが原則となつていきます。

手続きを忘れてしまうと、將來、年金を受けられない場合がありますので、手続きは忘れないでいたしましょう。

昭和55年度
訓練生募集

新庄総合高等職業訓練校では昭和55年度訓練生を募集します。

- 募集職種 機械科・板金科・溶接科・電気工事科・建築科・木工科
- 募集定員 各20名（ただし、建築科は25名）
- 応募締切日 11月7日
- 選考日 11月15日
- 発表日 11月21日
- 応募資格 昭和55年3月中学校卒業見込みの者、又は同程度以上の学力を有する男女。
- その他詳しくは同訓練校（〒新庄(2)六二八二）か公共職業安定所に問い合わせ下さい。

「やまがたのうた」
歌詞募集！！

山形テレビでは開局十周年を迎えることになり、これを記念して「やまがたのうた」を広く県民から募集します。

- ★歌詞 「ふるさと山形」をテーマに、どこでも、いつまでも愛唱できるもの。形式、作風、いずれも自由。
- ★締め切り 54年10月31日（消し印有効）
- ★送り先 〒990 山形市城西町5-4-1
- ★係 山形テレビ「やまがたのうた」係
- ★賞 優秀作（2篇）各十万円
佳作（3篇）各二万円
- ★入選発表 54年12月下旬
- ★著作権入選作品の著作権は山形テレビに帰属します。

子
冊 差し上げます

本号8ページの記事にもありますが、宮本常一先生講演の「舟形町における複合経営のあり方」の講演録を農業青年会議所と町農業委員会で作成しました。講演録希望の方は農・委まで。無料。

有害鳥獣による
被害があったら…

水稲やりんご、ぶどう、なし等の収穫期を迎え、スズメ・カルガモ・ムクドリ・クマの鳥獣の被害が心配されます。

野生鳥獣を保護することは、もちろん大切なことですが、これらの被害が大きい場合、その防止対策の一つとして「有害鳥獣駆除」の制度が認められています。被害発生の報告を受けた後、駆除依頼申請を経て駆除することになりますので先ずは町役場へ連絡して下さい。（連絡、駆除申請なくして駆除した場合、法により罰せられますので注意して下さい。）



子供とお年寄りを
守ろう

秋の全国交通安全運動



元 朝 ま い り

除夜の鐘を聞きつつ、過ぎゆく年を惜しみつつもくる年に期待と祈りをこめて……。

例年になく、雪のない新春を迎え、初詣に。ここは猿羽根山、おすなおすなの人出であった。

今月の人口

(1月1日現在)

男 3,977人

女 4,124人

計 8,101人

(先月との人口対比+2人)

世帯数 1,842戸(前月比+1戸)

転入11人 転出13人

出生8人 死亡4人

- 2～3頁 新年のあいさつ
- 4～5頁 自治功労表彰
- 6～7頁 家庭教育を考える

主な記事

- 8～9頁 冬の省エネルギー対策
町長選挙近づく
- 10～11頁 亀割バイパス着工、等
- 12頁 お知らせ

暖冬の雪は見かけより重い、雪おろしは早目に!

八〇年代の初頭を迎えて めざそう 健康で心豊かな町づくり

皆様、新年明けましておめでとう
ございます。輝かしい八〇年代初
頭である昭和五十五年の新春を迎
え、町民の皆さんとともに新た
な気持ちで町づくりに邁進できるこ
とを心からお喜びいたします。
今、舟形町が国・県の補助導入



舟形町長
沼沢長吉

1
●豊かな人間
人づくりへ

◆先ず「健康」でありたい

『健全な体には健全なる精神が
やどる』と申します。それには町
民各位が日頃より健康に留意し、
健康維持のため各々の体力に適し
たスポーツにいそむことが大切
であろうと考えます。そしてクラ
ブやサークル、会等をつくり町内
毎や家族ぐるみで楽しむのも一考
であると思います。その一つの例
として、昨年、多くの町内会でお
年寄りから子供達まで参加しての

2
●節約
に
徹しよう

ソフトボール大会が町内会独自の
発意により多数開催されたことは
すばらしいことだと思います。
一つの連帯感をもつこと、これ
は友達、仲間、家族そして地域づ
くり、町づくりへつながるもので
す。家庭から、地域からの様々の
発想は、人間を、また地域を豊かに
し、町の活力を生むエネルギーに
もなります。町民各位の一人一人
が自覚をもち、良いことを進んで
やれる人こそ今、一番大切な人間
ではないでしょうか。

◆節約は美德も一度専ら我が家の活

節約は昔から進められてきたも
のの一つです。でも近年の急激な
物質文明でいわれる大量生産によ
って作りだされたものは確かに私
達の生活を豊かに、便利に潤しま
したが、この先もまだまだ続くと

ムダのない料理なども
家庭での大切な節約の
一つである。



節約



人

健康が人づくりに
つながる

基盤づくりへ



基盤

は思えないのです。
節約は物のムダ使いを控えるこ
とで美德なのです。ムダのない生
活を心掛けたいものです。

◆町民運動として進めよう

八〇年代は多難な時代、或いは
岐路に立つ時代等であろうといわ
れ、私達の生活も油断のならぬ時
代であると思います。今、一番に
なすべき事は「生活を守る」こと
である。もう一度私達の身の回り
や生活を見直すべき『節約に徹し
よう町民運動』を提唱し、推進し
たい。

◆誰でも住みたくする町づくりへ

むろん、この困難な時代の町財
政の運営は健全性と堅実性を基本
とした「節約」型であらねばなら
ない。強力に進めたい。
物を大切に使う事は節約の基本
であり、その心は、私達の自然を
大切にすること、他人を大切にす
る心にも通じます。町民各位の認識
と創意工夫に期待します。

◆誰でも住みたくする町づくりへ

私達の町は豊かな自然に恵まれ
ています。しかし、まだまだ有効
に利用されていない土地基盤や生
活の利便性を欠く環境基盤などは
今後の整備課題となっています。
七〇年代後半から提唱された「
田園都市構想」や「地方の時代」
等のめざすものは地域社会の充実
性であり地域住民の活力ある活動
を期待するものです。
今、私達の町も「誰でも住みた
くなる町」をめざして生活の基盤
づくりを強力に推進しなければな
りません。八〇年代は私達の時代
であることを認識して豊かな町づ
くりへの参加を心からご期待申し
上げます。

3
●生活の基盤
促進して
健康づくりへ

町の自治功勞表彰式

昭和54年

★尽力の49名★



昭和五十四年十二月一日、町自治功勞表彰式が中央公民館において挙行された。今回表彰の榮譽に輝いた方は、個人四十二名と七団体である。

今回の表彰は、

- 1) 豊かな暮らしを守る生活の「基盤」づくり
- 2) 快適な住みよい生活「環境」づくり
- 3) 「健康」と安全を守り心豊かな人づくり

を柱に各々に功績のあつた方々であり『三K表彰』を表わしています。

私達の町も今後共この三K達成を目標に豊かな町づくりへ歩み続けるべく努力しなければならない。今回表彰の榮譽に輝いた皆様には「先輩」としてご活躍を願うものである。

★永年勤続功勞

- ◎伊藤 允一(舟形四) 議會議員勤続滿二十年。
- ◎南 一与四(舟形一) 同 右
- ◎佐藤 新治(舟形一) 同 右
- ◎相馬 門策(長者原) 同 右
- ◎森 他人男(西堀) 収入役勤続滿二十年。
- ◎小野 一郎(新堀)

★寄付行為

- ◎星川 晃(舟形二出身) 舟形小学校へ図書購入費を寄付。
- ◎河内 福秋(宮城県) 町道敷地の土地を寄付。
- ◎佐藤 克己(舟形一出身) 福祉施設及び教育施設へ金品を寄付。
- ◎佐藤 充夫(舟形三) 児童施設及び福祉施設へ物品を寄贈。

★人命救助

- ◎鈴木三貴子(舟形一) 人命救助。
- ◎沼沢 信勝(西堀) 病弱な老夫婦を十年間にわたり献身的に看病。

★産業振興功勞

- ◎庄司 貢(太折) 太郎野地区亜炭鉱害復旧事業推進組合長。
- ◎齊藤 勇吉(松橋) 松橋入会林野整備組合長。
- ◎梅津 孝顯(舟形三) 猿羽根山観光開発へ金品を寄贈。
- ◎八鉦 俊昭(紫山) 舟形小学校へ物品を寄贈。
- ◎星川 亨(舟形二) 福祉施設及び中央公民館へ金品を寄付。
- ◎加藤 重利(堀内) 社会福祉事業へ金品を寄付。
- ◎奥山 啓治(福寿野) 老人福祉事業へ金品を寄付。
- ◎奥山 久(舟形一) 社会福祉事業へ金品を寄付。
- ◎舟形町農業協同組合 老人いこいの家へ物品を寄贈。
- ◎柿崎工務店(富田) 老人いこいの家へ物品を寄贈。
- ◎佐藤 政光(舟形四) 舟形小学校へ金品を寄付。
- ◎大場 久次(長沢一) 水路敷地の土地を寄付。
- ◎高橋 良子(紫山) 警鐘台にサイレンを寄贈。

★体育振興功勞

- ◎山本奈緒美(洲崎) 全日本中学生通信陸上競技大会山形県大会に女子走巾跳で優勝。
- ◎小国 浩文(舟形三) 国民体育大会ハンドボール一般の部へ山形クラブの一員として出場。
- ◎進藤理恵子(富田二) 山形県高等学校新人陸上競技大会の槍投げ女子の部で優勝。
- ◎中川 政一(木友) 日頃、健康づくりとスポーツの必要性を認識、献身的に後進の育成指導に当たられた。

★産業振興貢獻

- 及、健康管理に対する意識の高揚に努めた。
- ◎三光塚土地改良区 農業生産基盤整備拡充のため溜池等整備事業を導入。

★河川・道路愛護

- ◎河合 輝夫(舟形四) 毎朝小国川端清掃活動。
- ◎西又町内会 多年にわたり地区町道の草刈清掃活動を実施。

★地域振興功勞

- ◎交通安全普及高揚 地すべり集団移転事業にあたり部落一致団結のもと完遂された。
- ◎沼沢富太郎(舟形一) 多年にわたり猿羽根山公園の管理として環境美化に尽くす。
- ◎実栗屋町内会

★地域文化伸展に功勞

- ◎伊藤 善平(舟形二)

★保健衛生普及高揚

- ◎堀内地区保健推進委員会 地区住民の保健衛生思想の普及

3K目標

健康

環境

基盤



10の提案

家庭の冬の省エネルギー対策

暖房機器編

3 暖房機器の置き場所に工夫を!

暖房機器は、たとえば窓側などの冷気の入ってくる位置に窓を背にして置くと、暖気が冷気を押し上げて、空気の対流が十分に行われて効果的な暖房ができるようになります。

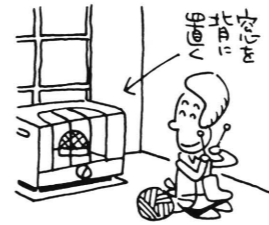

4 適切な暖房機器の選択を!

暖房機器を使う場合には、部屋の用途や大きさ、使う人に合わせ

5 暖房機器のお手入れを!

石油ストーブは、燃焼部分のお手入れに心掛けて下さい。空気穴がほこりでつまっていたり、

6 電気こたつの上手な使用を!

電気こたつは、こたつ敷きなどの上に置いて使えます。保温効果が上がります。また、こたつ掛けも、厚手で大きめの

7 電気毛布の強弱に御注意を!

電気毛布を使う場合、おやすみ前にスイッチを「強」に入れて、暖まってから床に入る時には「弱」にして使う方が効率的で、しかも快適な使い方です。



その他の暖房編



綿製のものが効果的ですが、軽いアクリル系のものでも毛布を余分に掛けるとよいでしょう。

8 太陽の恵みを!



冬でも、太陽があたればとても暖かくなります。このような時は、カーテンをあけるなどして太陽熱を十分に取り入れ、暖房エネルギーを節約しましょう。

町長選挙近づく

投票日 2月17日

1980年代 道しるべ



このほど、町選挙管理委員会では、今年二月二十五日任期満了となる町長の選挙を、二月十七日(日曜日)に行なうことを決めました。

今年は一九八〇年、「地方の時代」の幕明けの年で、町をはじめ最上地域の長期にわたる開発整備計画を実施に移す極めて重要な時期でもあります。

主役は、町民のみなさんであることを認識され、健康で心ゆたかなゆとりのあるまちづくりを目指し、尊い一票一票を正しく行使いたしましょう。

町長選挙はこのようにして行なわれます。

- 選挙人名簿の登録基準日 昭和五十五年二月六日
○選挙のできる人は 今年二月十七日現在で満二十才以上で、昭和五十四年十一月六日まで舟形町に住所を有し、引き続き選挙当日まで住所を有する方。
(ただし、通学不可能な遠隔地に生活の根拠を有する学生等はたとえ住所が舟形町にあっても選挙はできません)
○選挙人名簿の登録日は二月七日

昭和54年10月7日現在

Table with 2 columns: 有権者数 (Male 2,870, Female 3,041) and Total (5,911).

○選挙人名簿の縦らんは、二月八日九日の二日間です。時間は、両日とも午前八時三十分から午後五時まで、役場総務課窓口で縦らんに供します。

- 不在者投票について 不在者投票のできる期間は、二月十日(告示の日)から二月十六日(投票日の前日)までです。
○出稼ぎや旅行の予定のある方は早めに不在者投票用紙の請求をしてください。投票用紙等の請求書は、役場選挙事務局で用意しております。
○不在者投票のできる時間は、午前八時三十分から午後五時まで
○不在者投票のできる方は、次の

★明るく正しい選挙を

選管だより 新委員決まる

任期満了になった町選挙委員会委員の改選により、次の方々が町議会の選任を得ました。

- (新委員長) 大場 清美(長沢二)
委員 佐藤 新治(舟形二)
" 曾根田信男(富田二)
" 阿部 清八(野)

世界農林業センサス はじまります

1980年



◆世界農林業 センサスとは

昭和55年2月1日をもって、農林家全世帯を対象に行なわれ、いわば、農林業統計部門における、国勢調査と言うことができます。

またこの調査は、我国の農林統計に資するものではありません。国際連合食糧農業機関（FAO）の提唱する10年に一度の世界農林業センサス計画に参加して、実施するもので、農林業の国際比較に必要な統計を作成し、国際協力に役立てるといふ、非常に大きな意味を持つものです。

2月1日
世界各国で
実施されます

統計調査にご協力下さい

◆何を 調査するのか…

このセンサスにおいては、農業部門と林業部門に関する調査を併せて実施することになります。農林家数、土地面積、農機具等の農林業資源総量を把握し、わか町においてはもちろんの事、今後の貴重な行政基礎資料として、役立つと見られます。

◆個人の秘密は 固く守られます

「統計法」という法律によって、個人の秘密は厳重に守られ、目的以外の利用は、一切禁じられています。皆さんのお宅にも統計調査員が伺いますので、快くご協力くださるようお願い申し上げます。



役場職員人事異動

※よろしくお願ひします※

- 〔退職〕 十一月一日付
 - ▽加藤 重利 (税務課長)
 - 〔異動〕 十一月一日付
 - ▽中央公民館長代理 伊藤 和昭(社会教育主査)
- ▽税務係長 小笠原庄作(中央公民館長代理)
 - 〔新採〕 十一月一日付
 - ▽大場 広志 教育委員会勤務

- 〔退職〕 十二月一日付
 - ▽森 藤作 (厚生課長)
 - 〔新採〕
 - ▽庄司 均 住民課勤務
 - 〔異動〕 昭和五十五年一月十日付
 - ▽厚生課長 矢口 昭(議会議務局長)
 - ▽佐藤 寅雄(農委事務局)
- ▽議会事務局長 叶内 幸吉(税務課長補佐)
- ▽農業委員会事務局長 石山 宣助(産業課長補佐)
- ▽産業課長補佐 中鉢 時雄(庶務主査兼係長)
- ▽産業課長補佐 大場 直義(公民館主査)
- ▽庶務主査兼係長
- ▽長沢公民館主任(兼務) 伊藤 賢一(社会教育主任)
- ▽佐藤 肇(税務主査)
- ▽小笠原庄作(税務係長)

亀割バイパス着工

47



快晴に恵まれた十月十一日、野地内において国道四十七号線亀割バイパスの起工式が板垣県知事はじめ近岡県議会議員、郡内各市町村長、地元住民ら関係者の出席のもと挙行された。

亀割バイパスは、最上・新庄を最短経路で結ぶ交通ネットワークを形成しようとするものであり、長沢地区野地内より小国川を横断し、新庄市休場を経て鳥越地区で国道十三号線に達する延長九・一キロメートルのバイパスである。

総事業費八三億円(予定)、昭和六十三年度完成見込み。延長九・一キロ(うち舟形町間四・四キロ)、幅員十二・五メートル。

(写真のうしろの方へバイパスができる予定である。)

赤い羽根共同募金
104万5千567円

<ご協力ありがとうございました>

町内	世帯	金額	町内	世帯	金額
野	52	32,120	福寿野	66	39,790
幅	57	34,069	富田一	62	36,801
長尾	33	19,230	富田二	58	33,425
内山一	34	19,740	太馬	7	4,140
内山二	41	24,335	折形	30	17,560
長沢一	69	43,220	瀬脇	14	8,240
長沢二	36	21,680	堀内	82	49,340
長沢三	58	34,440	実栗屋	38	22,660
経壇	28	16,600	洲崎	65	39,380
一の関	30	17,700	横山	17	10,240
舟形一	64	39,093	真木野	15	8,840
舟形二	87	51,060	新堀	20	11,780
舟形三	45	32,080	西又	19	11,620
舟形四	134	83,380	松橋	19	11,180
舟形五	95	59,150			
紫原	71	40,868			
沖原	59	34,480			
鼠	7	4,120			
西	63	38,020			
木	47	30,000			
小	6	3,460			
長者	78	47,245			

街頭募金 4,270円
舟形JRC 3,824円
(赤十字奉仕団)
役場職員 6,387円
合計 1,045,567円
(目標額 1,031,000円)

◆昭和五十四年度共同募金納入一覧

(単位円)



国民年金 Q & A

問 国民年金に加入すれば、保険料を払うわけですが、収入のない私の母も加入しています。実際には、父が保険料を払っているのですが、収入がなくても加入するという建前に無理がないのでしょうか。

答 旧憲法は男権中心でしたが、新憲法は男女同権です。そこで、この新憲法のもとで作られた国民年金では、妻に独自の収入がないという形式的な考え方を捨てて、夫婦の生活が相互の協力と扶助で営まれる点を重くみて、妻自身も年金が受けられることにしたわけです。そこで、配偶者の一方が被保険者である他方の保険料を連帯して納付するか、世帯主がその世帯内の被保険者の保険料を連帯し

問 国民年金の保険料は一人分、月に三千三百円と聞きますが、隣の家では毎月三千七百円を納めています。これはどういうわけでしょうか。

答 国民年金の保険料は定額で、毎月三千三百円です。しかし、このほかに、毎月四百円の付加保険料というのがあるのでこれを合わせると三千七百円になるわけです。

付加保険料を納めると、将来受ける老齢年金と通算老齢年金それに死亡一時金の額がふえます。これは、保険料免除者以外の人なら、だれでも希望して納められます。



出稼者の皆さんへ

出かせぎ先の職場で厚生年金保険に加入したときは、国民年金はやめることとなります。

出かせぎによる厚生年金保険の期間と国民年金の加入期間とは通算されます。

国民年金の期間と厚生年金保険の期間とを合わせて一定期間（原則として二十五年）あれば通算年金が受けられることとなります。

出かせぎ先で厚生年金保険に加入したときは、会社から証明書をもらって、出かせぎから帰ったとき役場に提出してください。

横町通りがスクールゾーンになります

舟形第三町内の横町通り（星川

タクシーから舟形小学校前丁宇路まで）が県公安委員会指定の「スクールゾーン」となりました。指定時間内の自動車等の通行は、県公安委員会許可車以外は禁止されます。

■ 指定時間 ■

- 午前 7時30分～8時30分
- 午後 2時～4時

尚、同区間に車庫や事業所などのある方で必要な方には公安委員会にて通行許可証を交付します。詳しくは舟形駐在所（☎(2)二二〇一）へおたずね下さい。

還付申告はお早めに 税務署から

昭和五十四年中に給与・報酬等から源泉徴収された所得税や予定納税をした税金が、次の事情等で納め過ぎになっている人は、一月四日から申告を受けています。早めに申告されれば税金の還付も早く受けられます。

一、サラリーマンで、雑損控除、医療費控除、住宅取得控除などを受けることができる人。

二、年の途中で退職し、その後就職しなかったため年末調整を受けなかった人。

三、特定の寄付金を支出して、寄付金控除が受けられる人。

四、原稿料や利子、配当などの収入があり、それらを含めた全体の所得があまり多くないため源

泉徴収税額が納め過ぎになっている人。
五、予定納税をしたが、休業や廃業などのため所得が前年より大幅に減った人。

（詳しくは税務署所得税担当へ）

☎〇三三三二二二五一一三

勤労者の融資制度

ご利用下さい

勤労者のための便利な融資制度

を共存して下さい。
中小零細企業に働く勤労者の生活の安定と向上を図るため「最上地区勤労者共済会」が開設されています。共済会員になると、労働金庫から労働組合に加入している人と同じように融資が受けられます。（生活資金、住宅資金、ファミリーローン等の融資）

住宅やくらしの計画をもちながら資金関係でお困りの方、一度ご

相談下さい。
■ 共済会に加入できる方は
○ 舟形町に居住、又は勤務先のある方
○ 労働金庫に加入していない職場の方

○ 労働組合のない職場や労働組合があっても加入していない方
■ 詳しくは町産業課商工係又は労働金庫新庄支店（☎新庄(2)七一五）へおたずね下さい。

親子でつくろうたのしい工作 (廃物利用で 造形あそび)

鬼のお面を作ろう
節分の豆まきをしませんか

★袋のお面

- ① 顔が写れるくらいに箱を用意します。
- ② 目の口・鼻などを切りぬく。
- ③ 袋のお面の作り方と同じように髪、目、鼻、口の毛などは取り付けます。
- ④ 紙のベルトで頭にかかせるようにする。

★箱のお面

- ① 顔が写れるくらいに箱を用意します。
- ② 目の口・鼻などを切りぬく。
- ③ 袋のお面の作り方と同じように髪、目、鼻、口の毛などは取り付けます。
- ④ 紙のベルトで頭にかかせるようにする。

★鬼の首をつりさげて豆まきをするのもできます

作り方は袋のお面と同じ。ただし目口は穴をあけず袋の中に新聞紙をまるめて入れる。袋のくちをひもで止め、頭の上につらばげ用ひもをつけてあげが、

④ 黒や赤の折り紙を切りぬきのりで1まりつける

毛糸や包装用ひも



広報

ふながた

55 3 No.252



無病息災を祈る 八日念仏

ローソクをともし、カネをたたき数珠をまわして念仏を唱え祈る。

昔、村山地方から受け継いだものだそうで、念仏のあと「病送り」へと行事が続いたものだという。

今年は例年になく大雪、祈りもことさら大きい……。

(福寿野にて)

今月の人口

(3月1日現在)

男 3,974人

女 4,127人

計 8,101人

(先月との人口対比△4人)

世帯数 1,840戸(前月比△2戸)

転入6人 転出10人

出生6人 死亡6人

- 2～3頁 新過疎法定制へ
- 4～5頁 町長選結果
私の考える未来の舟形町
- 6～7頁 財政状況報告

主な記事

- 8～9頁 こども白書
出稼訪問を終えて
- 10～11頁 集団転作作物コンクール・見事最優秀に
- 12頁 お知らせ

★火の用心! 山火事注意!!



記録的なドカ雪



●豪雪対策本部を設置●



積雪累年気候表(新庄)

(新庄防災センター調)

西 歴	元号年	最高積雪(m)	記録月日	備 考	西 歴	元号年	最高積雪(m)	記録月日	備 考
1901	明治34	139	2. 15		1941	昭和16	90	2. 8	
02	35	146	2. 1		42	17	144	2. 14, 22	
03	36	70	1. 12		43	18	185	2. 12	
04	37	182	1. 23		44	19	144	2. 26	
05	38	105	2. 24		45	20	205	2. 27	
06	39	111	2. 19		46	21	147	1. 19, 2. 12	
07	40	176	2. 25		47	22	170	2. 23	
08	41	164	12. 31		48	23	133	2. 25	
09	42	108	2. 21, 23		49	24	91	1. 12	
10	43	155	3. 7		50	25	90	3. 1	
11	44	85	1. 23, 2. 8		51	26	125	2. 8	
12	大正 1	94	1. 15, 2		52	27	146	2. 22	
13	2	124	3. 11		53	28	175	2. 10	
14	3	142	2. 15		54	29	44	2. 7	
15	4	158	1. 15, 16		55	30	135	2. 22	
16	5	64	3. 9		56	31	145	3. 11	
17	6	182	3. 2, 3		57	32	146	2. 25	
18	7	206	1. 31		58	33	97	2. 1	
19	8	206	2. 24		59	34	99	1. 17	
20	9	136	2. 17		60	35	118	1. 30	
21	10	106	3. 15		61	36	175	2. 23	
22	11	145	1. 31		62	37	126	1. 29	
23	12				63	38	177	2. 22	
24	13	145	3. 4		64	39	113	2. 6	
25	14	182	2. 25, 28, 3. 1-6		65	40	157	3. 7	
26	昭和 1	127	2. 2		66	41	110	2. 6	
27	2	182	3. 2		67	42	143	2. 18	
28	3	150	2. 28		68	43	222	2. 24	
29	4	250	2. 17		69	44	145	1. 7	
30	5				70	45	145	3. 22	
31	6	146	3. 2		71	46	92	2. 11	
32	7	72	2. 26		72	47	49	12. 8	
33	8	153	3. 14		73	48	87	2. 26	
34	9	220	3. 16	東北地方大凶作	74	49	232	2. 14	
35	10	90	2. 6		75	50	142	3. 1	
36	11	250	3. 8		76	51	132	2. 12	
37	12	119	2. 17		77	52	172	2. 18	
38	13	205	2. 12		78	53	180	2. 23	
39	14	147	2. 9		79	54	76	1. 23	
1940	15	228	1. 31		1980	55			

※ 過去80年間の記録では、2mを越す大雪は11回。●S9年～15年に集中。

一月末から降りはじめた雪は四日間降り続け、二月四日、午前十時、豪雪対策本部を設置した。最上郡内では、金山町を除き全市町村が四日までに同対策本部を設置、特に新庄では三十一日午前九時から一日午前九時までの降雪量が六十五センチと新庄測候所開設(昭和三十三年)以来の記録となった。町内各地の二月四日現在の最高積雪深は次のとおり。

- ▼大平分校 二二〇 ▼幅分校 二〇九 ▼舟形小学校 二二二六
 - ▼太郎野分校 二二八 ▼富長小学校 二二〇 ▼堀内小学校 二三〇
 - ▼西又分校 二二八五
- (積雪調査を各小学校に依頼し測定しているものである。ただし西又分校のみ、二月七日の測定結果である。単位センチメートル) 豪雪による被害を防止するため充分注意しましょう。



沼沢徳三郎さん(舟形三)の話
豪雪といえば、昭和九年がひどかった。そして冷害で大凶作にな

った年でもある。今年の場合は、短期間に雪が降ったため被害が多いのである。四、五回は雪降しをほとんどの家でやったと思う。やはり、この豪雪、豪雪地帯の窮迫の実状を直接、国・県へ訴え、財政的、経済的な援助を乞うべきであり、昔、いち早く雪害研究所を設立した松岡俊三先生の偉業を継ぐべき努力をしなければならぬのではないだろうか。

【昔をふりかえる】



参議院地方行政委員会の一七七名が地方行政の実情調査のため、一月十七日、当町を訪れた。今回の来町は、地方行政、とりわけ過疎町村の過疎対策の実情を聴取するのが目的であった。過疎町である当町の実情を町長が説明、昭和四十五年指定以来十年間における過疎法の恩恵が深く、町発展への基盤づくり、教育、生活環境等へ大きく寄与したことを強調。この過疎町としての指定は、昭和四十五年四月二十四日過疎地域対策緊急措置法の制定により指定されたが、十年間の時限立法であるため、今年三月末をもって期限切れとなるもの。このため「新過疎法」の制定へむけ、陳情した。次期過疎対策への当町の提案としては

- (一)豪雪…特別事業の認定、流雪溝工事への補助制度の創設や国・県道の完全除雪。
 - (二)財政措置…過疎債枠の大幅拡大等。
 - (三)保険・医療…医療施設充実と医師確保対策。
 - (四)老人対策…高齢者年金等の増大、老人福祉相談員等の設置、意志交流の場の充実等。
 - (五)その他…既存企業の育成、企業誘致、産業振興や公共施設用地の買収・造成事業への過疎債適用等。
- を説明、要望した。来町した参議院地方行政委員会のメンバーは次のとおり。
- 委員長 後藤 正夫(自)
理事 衛藤征士郎(自)
" 金丸 三郎(自)
" 神谷信之助(共)
委員 江田 五月(参院ク) 及び高橋秀雄参院参事、谷戸優調査員の七名。(敬称略)

町では「克雪まちづくり」をめざしているが、雪に負けない生活環境を確立するため、その一環として克雪モデル住宅の講演と相談会が二月七日、中央公民館において開かれた。

講演者には雪国の建築家として「雪国には水平屋根が合理的」という理論で二百棟余の水平屋根式の建築した永井秀次郎先生が講演

した。水平屋根構造がいかに雪国に適した建物であるかをスライドを見ながら説明。私達の住宅等も雪に負けない、雪を克服し、快適な生活ができるよう、先生の増々の研究に期待したい。

新過疎法制定を早く

●参院地方行政部会委員来町●

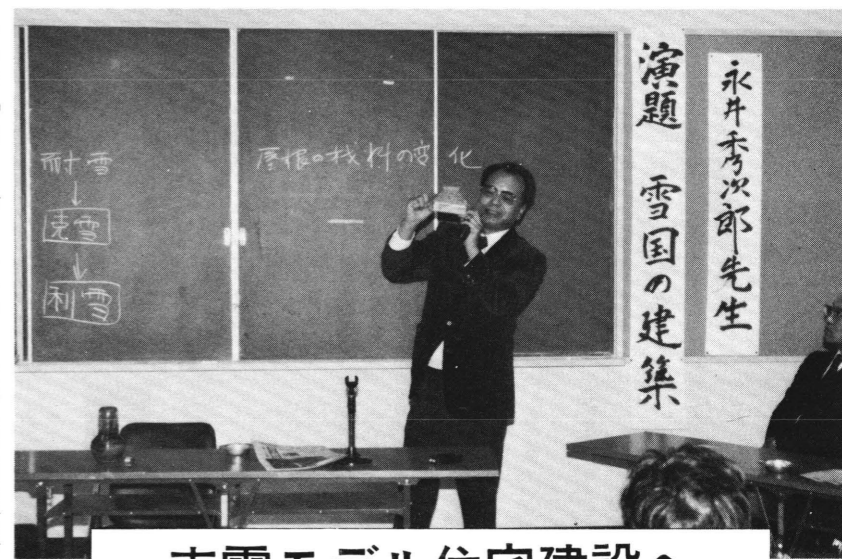

克雪モデル住宅建設へ

※克雪まちづくりをめざす※

第七代目町長に沢内甚一郎氏なる

昭和55年

97.71%の高投票率を記録

2月17日

S. 55年2月17日執行

舟形町長選挙投票結果

投票区	町内名	有権者数			投票者数			投票率
		男	女	計	男	女	計	
1	野、幅、長尾	237	274	511	231	267	498	97.46
2	長沢、内山	393	431	824	383	427	810	98.30
3	経且原、一ノ関	168	180	348	165	175	340	97.70
4	大平	51	63	114	51	62	113	99.12
5	紫山、沖の原、鼠沢	215	235	450	209	232	441	98.00
6	舟形	510	558	1,068	493	542	1,035	96.91
7	西堀、木友	192	212	404	183	197	380	94.06
8	小松、長者原	142	163	305	140	159	299	98.03
9	福寿野、馬形	133	138	271	132	136	268	98.89
10	富田	234	236	470	230	233	463	98.51
11	太折	54	59	113	54	59	113	100.00
12	実栗屋	78	66	144	78	66	144	100.00
13	堀内、洲崎、横山、瀬脇	297	298	595	289	297	586	98.49
14	真木野、新堀	64	71	135	63	69	132	97.78
15	西又	40	35	75	38	35	73	97.33
16	松橋	36	34	70	35	32	67	95.71
計		2,844	3,053	5,897	2,774	2,988	5,762	97.71

任期満了にともなう町長選挙が二月十七日、午前七時より町内十六ヶ所の各投票所で一斉に行なわれた。
 今年は正月頃まで全く雪のない日が続いたが、一月末より降り始めた雪は逆に「豪雪」を記録し、対策本部の設置など大雪の中で選挙戦が展開された。
 午後八時より即日開票され、九時二十六分、沢内甚一郎氏の当選が決定しました。最終投票率は九七・七二割と前回(昭和五十一年)の九六・二〇割を上回る好成績を示し、選挙民の町政に対する関心の深さを現わしたといえよう。

今回、第七代目町長となった沢内甚一郎氏には、今後四年間、町民の期待を双肩に担って町発展のため活躍されんことを皆さんと共に願いたいと思います。尚、沢内氏は第五代町長(昭和四十三年)五十一一年、二期)を歴任した経歴があります。

昭和五十五年二月十七日執行
 舟形町長選挙開票結果

当選 沢内甚一郎 三二二五票
 次点 沼沢 長吉 二六〇四票
 無効 二六票
 不受理 七票

【当日の有権者数】
 ○男 二八四四人
 ○女 三〇五三人
 ○計 五八九七人

【投票状況】
 △男 二七七四票
 △女 二九八八票
 △計 五七六二票
 投票率 九七・七一%

【開票結果】
 ○有効投票数 五七二九票
 ○無効投票数 二六票
 ○不受理票数 七票

役場日誌

一月四日 御用始め
 六日 新春囲碁・将棋大会
 十日 当農改善協議会 最上地方町村会
 十六日 最上定住圏づくり幹事会 観光懇談会
 十七日 最上地区中学生スキー大会(赤倉) 参院地方行政委員来町
 二十日 町民卓球大会
 二十一日 最上定住圏づくりシンポジウム(真室川)
 二十五日 県議会議員と市町村長懇談会
 二十六日 農振地域整備協議会 野球懇談会
 二十九日 最上広域ゴミ処理場及びへい獣保冷库竣工祝賀会
 二月一日 町国保運営委員会
 四日 舟形町豪雪対策本部設置
 八日 選挙人名簿縦覧(九日まで)
 十日 町長選挙告示
 十七日 町長選挙投票日
 二十五日 臨時町議会開催
 三月九日 婦人の集い
 十日 定例町議会(四日間)
 十八日 町スポーツ少年団雪祭り
 二十一日 民生児童委員協議会
 二十四日 新婚学級
 二十七日 町畜産講座 消防最高幹部会議



私の考える「未来の舟形町」

舟形小学校六年 義高 光

●最上定住圏づくり推進委員会募集作文から●

ぼくは、この舟形町を省エネルギーの町にしたいと思う。今、実験中の波力発電船「海明」のように自然の力をうまく利用して発電する装置や今までほとんど使われていない新しいエネルギー、たと

えば太陽エネルギーなどをどんどん研究していきたいと思う。
 まず最上川に巨大な水力発電装置をとりつける。水力は自然の力の利用なのでエネルギーは必要ない。
 しかし、最上川の水力発電だけではとても舟形町中には供給できないと思う。そこで補助発電所をどんどん建設する。それには今までのなかった発電法を考えることも必要になってくる。まず雨の日に水をたくわえる。それを晴れている日に太陽熱で蒸気にし、そのふきあげる力を利用してタービンを回して発電する。つまり、今までは火力発電の火力は重油を燃やしていたのが、こんどは太陽がその代わりというわけだ。かまなりの日は高いひらいらしんをのぼしてそこにかまなりをおとさせる。その電気はたくさん電気をたくわえられる新電池にたくわえて使う。このような発電所を舟形町の各地に建設する。そして電気はいつたん中心部の舟形に送られて、それから必要な分だけ舟形町の各家庭に送られていく。
 次に舟形町内はガソリンを使わずに走る車は走ってはいけないというきまりをつくる。つまり全部電気自動車に改造するのだ。しかも電気がいらぬようにモーターが回り車輪が回る発電機も回るようにする。使った電気は発電機がどん

どん発電するので電気自動車はいつまでも走り続けることができる。それに電気を使うので排気ガスも出さず、その音も少ないので自動車による公害もなくなる。
 発電所の管理、電気自動車への改造ができた後は新しい冷暖房システムを開発する。まず家中に水を通すパイプをはりめぐらせ、次に地面を深くほってそこに巨大な貯蔵タンクをうめる。そしてその中に冷たい地上水をいっばい入れれば完成だ。夏の間は、タンクの中の冷たい水を家を通っているパイプに流す。こうすれば夏の間は涼しくらせる。使いわつて温かくなった水は冬のために貯ぞ

うしておく。冬には、夏の間にくきた温水を同じようにパイプに流せば冬の間の暖房ができる。この水はさらに町中の消雪にも使えば地下水のくみすぎによる地ばんちん下や水不足ということもなくなるだろう。
 省エネルギーの町にするには新しい装置を考えるだけではだめだ。ねむっている資源を活用することも必要だと思ふ。そこで亜炭を利用する。何年か前までは、舟形町は亜炭の町だったのに、今は石油などにおされてかけをひそめている。その亜炭をどんどん採掘する。しかも、火力発電にも利用できる

ように科学合成亜炭にする。一度亜炭を細かくくだき粉にする。そして火力が強くなるように科学薬品を調合する。それで、またもとの形にするのだ。亜炭と科学薬品との割合で火力は自由に調節できる。この新しい科学亜炭はもっともっと研究され、石油よりずっと便利な新エネルギーになることを期待する。
 このような町づくりが、そのうち全国に広がり、舟形町は省エネルギーの町のパイオニアになるだろう。そして舟形町は、もっともつと発展し、よい町になることだろう。(原文のとおり)

この作文は、三全総の中核となる定住圏構想のモデル定住圏として県内一ヶ所の最上地方が指定され、その構想策定のため募集されたものです。郡内、各小・中学生及び一般から募集、審査の結果、義高光君が「努力賞」に輝いたものです。
 「最上地域の未来像を考える」をテーマに最上の将来像を明らかにしようとして意見を求めたもの。尚、町内の応募者は次のとおり。
 【小学校】
 △沼沢曉子(舟小五) △沼沢孝枝(舟小六) △長岡武彦(舟小六) △鍛冶紀邦(舟小六) △佐藤歩(舟小六)
 【中学校】
 △大場一世(長中三) △伊藤聖紀(長中三) △伊藤優喜子(長中三) △平賀陽子(舟中三) △福沢法子(舟中三)
 * * *
 応募作品は小・中学生の作文のみでしたが、紙面の都合上、義高君の作文のみ掲載となりましたことご了承願います。
 応募作文を概略紹介したいと思います。まず、ほとんどの方々が述べていることは、(1)町の自然を守る。自然との調和のとれた町の発展を望む。(2)自然を利用した観光地づくりを望む……が多かったこと。さらに、「学校を卒業しても地元に残れない。自分の希望した職場が少ないからである。」という意見や「父と子を離す雪はさらいです……」といった実情をこらえた意見が印象的であった。
 私の生れた町は、どこへいってもやっぱり「ふるさと」であるから大切にしたいという思いが共通して文中にあつて、私達大人の人にとっても大切に育てるべき事であろうと思ひました。

一般会計目的別経費町民一人当り額

S.54.12.31現在
人口 8,101人

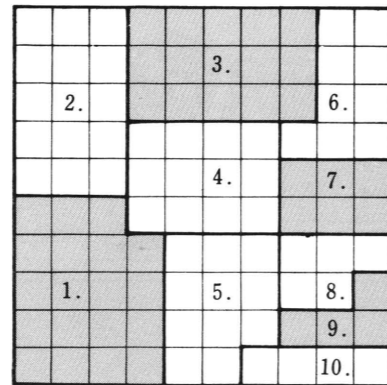
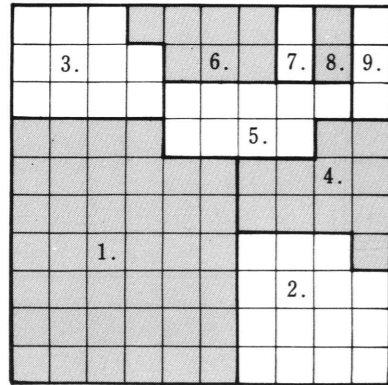

●●●●●歳入●●●●●
22万7千361円

●●●●●歳出●●●●●
22万7千361円

1. 地方交付税 91,218円	6. 国庫支出金 16,687円	1. 土木費 43,152円	1. 民生費 20,322円
2. 町債 33,811円	7. 繰越金 4,921円	2. 教育費 34,018円	7. 公債費 14,465円
3. 町税 23,886円	8. 分担金・負担金 4,173円	3. 総務費 33,502円	8. 消防費 10,819円
4. 諸収入 23,674円	9. その他 9,501円	4. 農林水産費 27,694円	9. 衛生費 10,555円
5. 県支出金 19,490円		5. 災害復旧費 24,569円	10. その他 8,265円

▶ことしのおもな事業◀

- 亜炭鉱害復旧事業（ハリヨ地区） 175,832千円
- ほ場整備事業（山袖、平石、檜原、木友地区） 50,430千円
- 橋梁架替工事（後山橋、七折沢橋） 20,327千円
- 夫婦川河川改修 10,000千円
- 実栗屋渡船場工事 4,065千円
- 地すべり危険地区住宅移転事業（長尾地区6戸） 15,064千円
- 運動公園整備工事 6,700千円
- 統合中学校用地取得、造成工事 14,000㎡ 59,690千円
- 農地開発事業（大畑山、太郎野地区） 26,928千円
- 児童プール建設（太折地区） 6,654千円
- 除雪事業（ロータリー車購入、格納庫建設） 28,225千円
- 町商工業振興資金貸付事業（新規） 19件 7,000千円
- 青年海外派遣事業（中国） 10名 3,000千円
- 農村総合整備計画策定事業 5,920千円
- 観光開発委託事業 3,000千円
- 貯水池建設事業 3ヶ所 5,930千円
- 自転車置場建設 1,470千円

町税の収入状況

S.54.12.31現在
(単位：千円)

★1億9千3百50万3千円

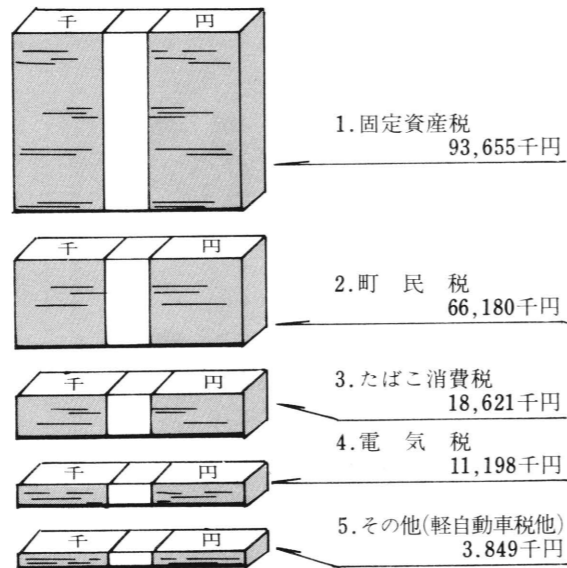

昭和54年度

財政状況報告

各会計別歳入歳出予算の状況

S.54.12.31現在
(単位：千円)

会計区分	予算現額	当初予算	増△減
一般会計	1,841,854	1,614,000	227,854
国保会計	316,108	311,847	4,261
簡易水道会計	82,107	77,520	4,527
合計	2,240,069	2,003,427	236,642

告示
舟形町条例（昭和二十九年十二月一日条例第二十五号）
「財政状況説明書の作成及び公表に関する条例」に基づき
財政状況を公表します。
昭和五十五年二月十日
舟形町長 沼沢 長吉

一般会計歳入歳出予算の状況

(単位：千円)

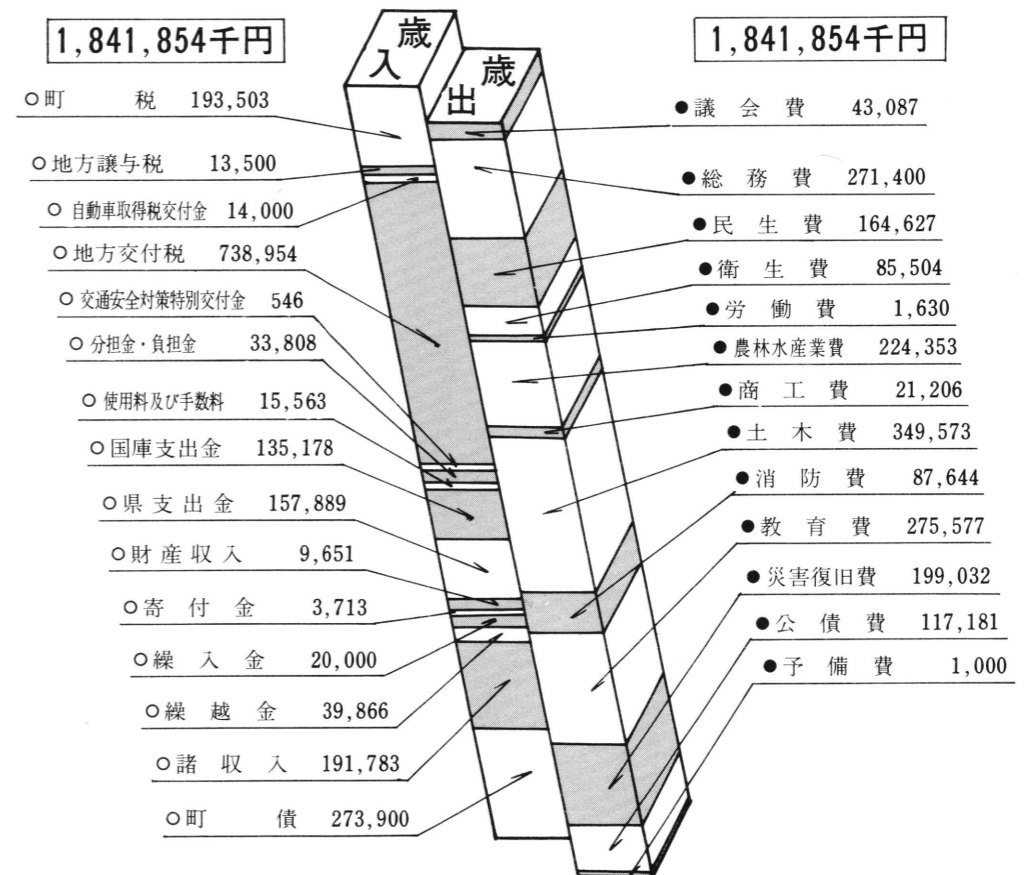

転作物

見事、最優秀を獲得！

富田集団転作栽培組合

昭和五十三年度より打ち出された水田利用再編対策で減反を実施中であるが、県では「県畑作四百億円達成運動」を展開しています。これに基づき、本年度の畑作優良集団、大豆一アール作付け運動、大豆多収種コンクルの表彰式が一月十七日、県庁で開かれた。

その中で、富田大豆栽培組合（代表 曾根田信行 91戸）が大豆多収種コンクル（集団の部）で見事、最優秀賞（知事賞）に輝いた。

富田地区は全農家が加入した、「富田集団転作栽培組合」を組織、大豆、そば等を集団で転作し成功をおさめています。

富田大豆栽培の概要は次のとおり。

- 転作実施農家91戸 ● 集団化面積5ヘクタール ● 大豆多収種量十アールあたり三百七十四・五キログラム

栽培方法を統一し、技術の向上に努めたことや、集団化への協力体制が良かったこと等があげられる。



国民年金

Q & A



問 十年年金とか、五年年金とかいうのは、どういう年金のことですか。

答 国民年金制度ができた昭和三十六年当時の年齢が五十歳を超え五十五歳を超えなかった人たちは、十年間保険料を納めればよかったので、このグループの受ける年金を「十年年金」といい、その後、これに加入しなかった同年齢グループの人に、昭和四十五年と四十八年の二回にわたって、五年という期間加入する年金が作られました。これを「五年年金」といいます。

問 老齢福祉年金は、どういう人が受けられるのですか。

答 昭和三十四年の四月に「国民年金法」ができて、福祉年金の制度が生まれたとき、既に七十歳を超えていた人は、その時から受給の資格ができました。また、昭和三十六年の四月に、拠出年金の制度が動き出したとき、五十歳を超えていた人（明治四十四年四月一日以前に生まれた人）は、七十歳になれば受給の資格を得ることになりました。（したがって明治四十四年四月二日以後に生まれた人は、七十歳になっても老齢福祉年金は受けられませんが、ぜひ拠出制の国民年金に加入して、保険料を納めることが必要となります。）

この老齢福祉年金の額は、昭和五十四年八月分から月額二万円になりました。

● ゴミ……

最上広域埋立処理場完成

≪太折地区≫

最上広域市町村圏事務組合では昭和四十九年度より最重要事業として計画実施してきた不燃物ごみ

- (一) 埋立地所在地 舟形町富田字檜原沢三四七―一
- (二) 敷地面積 六五六一三・八㎡
- (三) 総面積 六二六一九・〇㎡
- (四) 埋立面積 六一六一九・〇㎡
- (五) 埋立可能面積 二万㎡
- (六) 埋立地容量 十方㎡
- (七) 埋立能力 平均二万㎡
- (八) 処理対象人口 十万人



第一舟形簡易水道 増える水の需要

国民年金融資で拡張工事完成

町の水道事業は昭和四十四年度工事着工以来、ここ十年間の短期間に全町に給水体制ができるようになりました。

しかし、水の需要は年々増加の傾向にあって、特に第一舟形簡易水道（四十四年給水開始）区域である舟形、長沢地区は最近、水需要が増大し、不足する事態が生じてきていました。

充分な水需要に対処するため、五十四年度、総工費千六百七十二万円、うち八割を国民年金融資をうけ拡張工事を実施、この一月から送水を開始したものである。

今後、水の需要は増加の傾向と考えられますが、町民各位におかれましても日常生活の中で「節水」に心掛けるのが大切であろう。

三〇名増の施設完成！

療護施設「光生園」

社会福祉の向上を図るため、かねてより懸案であった光生園の三〇名増床工事は、日本自転車振興会の補助金を主体に、県及び県共同募金会等の多大なる御協力によりこのほど近代的な入所棟として完成しました。

光生園は、重度身体障害者療護施設として昭和五十年五月にオープン、入所定員七〇名でしたが、この施設は県内でただ一箇所のため施設の拡張が呼ばれていたもの。この増築工事により、定員百名となり、四月一日から開設しますが、三〇名増は早くも満床の見込みで益々その重要性にこたえるべく認識を新たにしていくものであり、皆様の今後の理解と協力を願うものであります。

あなたの健康点検



その4 腎臓の異常テスト

健康テストをしてみましょう！
当てはまる番号を〇で囲んで下さい。

- 1 塩辛いものや香辛料を好む
- 2 下腹部が痛む
- 3 全身がだるく疲れやすい
- 4 血圧が高くなった
- 5 尿の量や回数出かたがおかしい
- 6 しばしば頭痛がする
- 7 顔や足がむくみやすい
- 8 尿の色がにごっている

あなたの結果はいかがでしたか？

〇がなければまず安心。腎臓病は慢性化していることがあるので、注意が必要です。慢性化した腎臓病には根気のいる食事療法が大切です。腎臓は、体の中老廃物を排尿という形で捨て去る重要な役目をしています。検尿の機会があったら逃さず受けるようにしましょう。





人権擁護委員に

新しい人権擁護委員に大泉清三氏(西堀)が決まりました(二月十五日付法務大臣より委嘱発令)。日常生活で困ったことや相談したいことなどありましたら気軽に相談下さい。

- 植松 勝美 (長沢一八八二) ☎(3)二〇〇六
- 加藤多美吉 (富田三六四) ☎(2)三三六七

- 大泉 清三 (舟形三九八) ☎(2)二二二五

特別弔慰金支給

戦没者等の遺族に対する特別弔慰金支給法が改正され、次の戦没

者等の遺族の方に特別弔慰金として額面十二万円、六年償還の国債が支給されます。

(一)昭和50年4月1日から54年3月31日までの間に公務扶助料、遺族年金等の受給権者がいなくなった遺族。

(二)旧陸海軍部内の判任文官等であった戦没者等に係る公務扶助料の受給権者が、昭和54年3月31日までにいなくなった遺族。請求の手続きなど詳しいことは役場住民課におたずね下さい。

訓練生の募集

県立最北技術専門学校ではこれから就職しようとする人、前の職業から転換し、再就職しようとする人、これらの人々のためにできるだけ有利な条件で仕事につけるよう、必要な知識と新しい技術を身につける職業訓練を行っています。訓練生を募集します。

- ◎募集科目 木工科、建築科、左官科、塗装科 (訓練期間は一年間)
- ◎応募資格 離転職者及び中高年齢者等で年齢、性別は問わない

- ◎申込締切日 55年5月31日(ただし定員になりしだい不切)
- ◎訓練生の特典 入学金、授業料等は無料。雇用保険受給者は、訓練修了まで受給期間が延長され、雇用保険金、技能習得手当

通技术手段が支給されます。◎申込みその他詳しくは、新庄、村山公共職業安定所または、最北技術専門学校(☎大石田三二〇)へお問合せください。

身障者の方へハガキ差し上げます

今年もまた身体障害者福祉強調運動にちなんで、郵便葉書を身障者の方に差し上げます。

- ◎対象 重度の身体障害者(一・二級)の方
- ◎枚数 一人につき二〇枚
- ◎受付期間 5月31日まで。身障者手帳を持参のうえ、郵便局へお申し出下さい。

祝電はお早めに

今年もまた卒業式や入学式、結婚シーズンが近づいてまいりました。お祝い電報は配達日の十日前から受付けており、三日以前までは百五十円の割引になりますので早めにお打ちになるとお得です。なお、祝電の文例は電話帳の十四〜十五頁をご覧下さい。

(新庄電報電話局)

明るい選挙啓発 統一標語の募集

来るべき参議院議員通常選挙には「すべての国民が選挙の意義を自覚し、選挙の正しいルールを守りながら、進んで投票に参加する」ことを呼びかけるため、明るい選挙啓発統一標語を募集します。

- ◎内容 参議院選挙について、きれいな選挙、投票総参加等と呼ばれる内容のもの。
- ◎応募資格 県内在住者で未発表のもの。
- ◎応募方法 官製ハガキに標語一題と住所・氏名・職業(学年)を書いて下さい。
- ◎締切日 55年4月20日(同日消印有効)
- ◎送り先 〒990 山形市松波二丁目八番一号

地籍調査が始まります 二協力下さい

55年度の地籍調査が始まります。

春の交通安全運動が始まります

- ① 走行車・自転車事故防止
- ② 酒のみ・暴走運転の絶滅
- ③ 二輪車の昼間点灯を実行しよう

調査にさきだち、各関係者にはその細部にわたって説明しますが、非常に精度の高い測量ですので関係者の万全のご協力をお願いいたします。

調査地区は次のとおり。

- ▼大字舟形字 狐沢、鼠沢、紫山
 - 外一、紫山、向山
 - ▼大字長沢字 鼠沢、黒森外二字
 - 内スルス沢、スルス沢、久久保、大焼黒外五字内スルス沢
- 詳しくは役場地籍調査室へおたずね下さい。

ひろげよう

小さな親切運動を

「小さな親切」は世界をうごかす。「を合言葉にこの運動はひろまっています。五十四年中に、全国小さな親切運動本部から実行章を受け方がたくさんありますので紹介したいと思えます。

- ▽福寿野 中島 亮一さん
 - ▽ " 奥山 恵司さん
 - ▽舟形一 沼沢滝三郎さん
 - ▽ " 南 喜代さん
 - ▽舟形三 村田 茂子さん
 - ▽ " 沼沢徳三郎さん
- もっとも、小さな親切運動の輪をひろげよう。

- ◎朝夕のあいさつをしよう。
- ◎人が困っているのを見たら、手つだてあげよう。
- ◎他人の迷惑になることはやめましょう。