

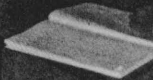

# ふながた

48 / 4 No.177



## — 分校の子ら —

わたしたちの町にも、分校が4校あります。

子ども達が健やかに育かれんことに期待し、また努力し、教師、保護者とともに、行政を担当する町としても、教育の向上を目ざして取り組んできました。

しかし、過疎という大きな社会問題に直面し、その中でこの“分校の子ら”の真の教育を見い出すべく時期が到来してきているともいえましょう。

今月の人口	1,777人
世帯	4,063人
男	4,211人
女	8,274人
計	(8,395人)
(昨年人口)	32人
転入	90人
出生	10人
転出	4人
死亡	







「平沢地区地すべり災害」被害状況

種別	被害概要	被害量	被害概算額
国鉄	奥羽本線埋没線路への掘出土量	約350m <sup>3</sup> 約8万m <sup>3</sup>	2,200万円
河川	一般河川平沢川埋没	約400m	7,000万円
農地	(1)水田埋没	約2ha	500万円
	(2)畑地	約0.5ha	1,100万円
	(3)農道	約500m	8万1千円
	(4)木路	約600m	4a
	(5)果樹	約4a	1,608万1千円
	(小計)		2億5,000万円
林地	(1)町有林 別かい埋没	約3ha	約2億
	(2)民有林	約0.5ha	約5,000万円
	(3)治山施設(合掌砕土留工)	約208m	3億円
	(46・47年度施工)埋没	(小計)	190万円
建物等	(1)豚舎(122.31m <sup>2</sup> =38坪)倒壊	1棟	8万円
	(2)作業小屋(6.6m <sup>2</sup> =2坪)倒壊	4棟	10万円
	(3)作業小屋埋没(小計)		208万円
合計			4億1,016万1千円

県防災課調 (昭48.4.18現在)



(↑動く地盤をみつめる県知事一行)

↑近代的機動力を結集し、早期開通をめざし復旧工事ははじまる) 写真は山形新聞提供

このように大災害になるとは予想もしていなかっただけに、町では早速、平沢地区地すべり対策本部を設け、国鉄をはじめ県や関係機関との連絡調整の要となつて対処に当たつた。

このように大災害になるとは予想もしていなかっただけに、町では早速、平沢地区地すべり対策本部を設け、国鉄をはじめ県や関係機関との連絡調整の要となつて対処に当たつた。

このように大災害になるとは予想もしていなかっただけに、町では早速、平沢地区地すべり対策本部を設け、国鉄をはじめ県や関係機関との連絡調整の要となつて対処に当たつた。

風情が癒えるよう、町としても積極的な働きかけを行なつてまじ、今後も強く訴えていく考えです。



人の教員による複々式学級です。児童数は全部で十七名で、今年入学した児童は、男三名、女一名の計四名でした。

中学校においては南新庄駅から陸羽東線に乗り長沢中学校へ通学しております。

課題・長沢小学校大平分校として教育の問題が当面する大きな課題のようです。

やはり教育の向上を高めるために、複々式学級では技術的にも難しいとされており、これらの問題をどう解決していくか、大平に限らず、町としての構想と話し合いながら解決の糸口を見い出していくべき問題ともいえるようです。

# 災害

## 土砂20万1立方メートル平沢地区を襲う

### なんとダンプカーで7万台

猿羽根山地蔵草の裏山にあたる通称「罫の峯」山ろくの一部が、雪どけのために地盤が弛み、11日の午後3時頃と10時半の二度にわたって「山くずれ」を起し、奥羽本線のダイヤは大きく乱れた。でも7時間後の12日の朝、5時54分には開通をみ、10時には平常ダイヤに戻った。しかし、それもつかの間、午後1時5分、嚴重な警戒をよそに、三度目の崩落が四〇〇立方メートルをのみ込み、平沢川を埋め、8万立方メートル(大型ダンプカーで2万7千台位)もの土砂に線路は埋められ、近くにあった豚舎(木造二階建二二・三二平方メートル)も倒壊、中にいた豚21頭のうち4頭が生き埋もつた。

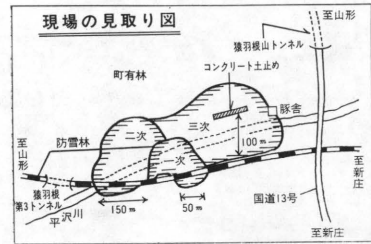

山は、その後も依然として動きを止めず、亀裂を生じ、第四次、第五次の地すべりする恐れがあることから、13日は、只ほう然と眺めるばかりの状態であったが、午後1時半より今後の対策を打出すべく関係機関と町関係者の総合対策会議が、役場において開られた。誰れもが、これほどの



(一級河川、平沢川四百米にわたり埋没、一面泥沼と化す)

災害におそわれるとは予想しなかっただけに対策の見通しは暗く、国鉄の開通まで一カ月はかかるというところには、列席者の間から驚きの声も湧き上つた。列席者の間から驚きの声も湧き上つた。列席者の間から驚きの声も湧き上つた。

### 表紙

大平を訪ねて

位置、交通、社会 ここ大平は、南新庄から東へ二、三キロほど山あいへ入ったところで、道路は、二ツ屋大平長沢停車場線という町道の中心にありまです。交通の便から大平への往来は、南新庄との結びつきが深く、言葉使いも時々、語尾に「〇〇ジュ」が入って新庄に近いナリという感じを感ぜさせられるとともに、道路の影響がどんなに甚大であるかということも痛感させられます。

こういった意味からしても、町との結びつきをもっとも深くするために、大平↓長沢間の道路を整備し、まず交通の面からの明るい村づくりが行なわれなければと思います。

人口、世帯

世帯	三十六戸
男	七十九人
女	九十人
計	百六十九人

産業 総世帯三十六戸のうち、二十七戸が農家で、一農家耕地面積が平均二分程度と町全体からみても純農村型の集落といえます。米に付いて養蚕も盛んで、農業には意欲的に取り組んでいる地区と言えようです。

教育 長沢小学校大平分校があり、一年生から六年生まで、二

# 米作りの第一歩は 健苗育成で

昨年の米作りは、期待したほどの収穫がえられなかった。その原因を分析してみました。

① 田植期から田植直後の低温  
② 苗質不良の重複  
③ 機械移植の株数不足  
④ 六月上旬の高温による根の機能障害などによる有効茎数の極端な落ち込みとなり、思うような取量をえることができなかった。

不良な気象条件下における、技術的な対応が不十分であったことが上げられるので、今年はこれらを反省し対処しなければならぬ。とくに、今年の天気予報によると変動が激しく、おそ霜、干ばつ、梅雨期の大雨、低温、早冷などが現われやすいとの発表がありますので、左記の予報対策に充分注意したいものです。

## 暖候期の予報

春(四〜五月)  
晴れて暖かい日が多いが、時々天気が五月つき寒くなる。四月下旬から五月上旬には、当地方にも「おそ霜」の恐れがある。

梅雨期(六〜七月)  
前半は天気が変わりやすい。後半は前線活動が活発になり、くもりや雨の日が多く、大雨の恐れあり。梅雨入りは平年並(六月十一〜十二日)かやや早目。梅雨明けは平年並(七月二十〜二十五日)かやや遅目。

盛夏期  
前半は夏らしい天気になるが、後半はやや不順な天気。時々低温となる。

秋  
訪れははや早目、気温はやや低目、台風が発生数三十二個くらい(平年二十八個)本土に影響する台風は三〜四個ぐらいの見込みです。

雨量  
雨量は春から梅雨期の前半頃まで平年並かやや少ない。梅雨期の後半から台風期にかけては平年並かやや多目。局地的な大雨の恐れがある。

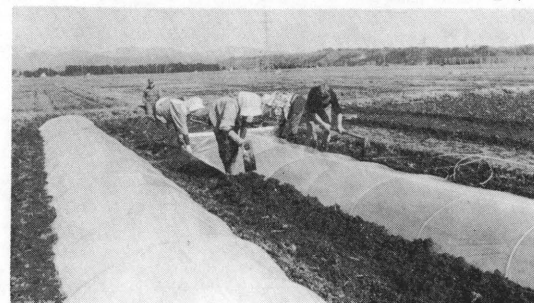

このような予報からすれば凍霜害の発生、過高温による苗質の低下が予想されるので適正な作業をする上にも次の点について注

## 今年の生産調整及び 稲作転換がスタート

農業者の皆さんには、先月三十日付で今年の米の生産調整目標数量と目標面積が配分されましたが、部別集計は次のとおりです。

農業者への配分通知書に「注」として記載しましたが、生産調整を目標より上回って実施する場合、農地の売買、貸借などで水田の移動が生じると、予約限度数量の調整は、予約限度数量を無駄に行ないました。が、予約限度数量については次の要領で調整をいたしました。

すでに永年転作や養魚池などで、今年の生産調整目標数量より生産調整目標数量並びに買入限度数量町内別集計表

町内名	生産調整数量		買入限度数量	
	目標数量	目標面積	噸	俵
野幅	18,012kg	394a	120,180	2,003
長内	22,002	463	147,300	2,454
長内	14,063	313	94,440	1,299
長内	20,636	464	137,940	4,451
長内	39,597	845	267,060	4,451
長内	28,812	627	193,800	3,230
長内	20,181	467	135,960	2,266
長内	25,279	582	171,960	2,866
長内	56,417	1,243	379,440	6,324
長内	13,976	302	94,080	1,568
長内	15,395	326	106,020	1,767
長内	20,181	467	135,960	1,530
長内	18,170	385	122,100	2,035
長内	60,598	1,272	408,060	6,801
長内	60,607	1,255	405,480	6,538
長内	42,274	954	284,220	4,737
長内	71,198	1,158	478,740	7,979
長内	90,791	1,958	610,740	10,179
長内	52,451	1,136	351,060	5,851
長内	58,509	1,330	396,160	6,636
長内	20,004	445	134,760	2,246
長内	6,992	158	48,660	811
長内	6,297	139	42,660	711
長内	6,008	129	40,320	672
長内	18,997	458	128,640	2,144
長内	22,182	501	150,120	2,502
長内	7,593	179	52,260	871
長内	14,726	306	99,000	1,660
長内	14,364	300	96,660	1,611
長内	10,452	255	70,920	1,182
長内	6,783	171	45,840	764
長内	877,336	18,803	5,508,980	98,483

## 凍霜害の防止

注意！健苗の育成をはかる。

① 霜の降りやすい地域ではホロ式折衷苗代で凍霜害の防止につとめる。

② 除雪後に霜があるときは、苗代がかくれる程度の深水にし、霜の被害を防ぎ、翌期平常の水管理にもする。

③ 除紙時期の遅れた苗は、低温に対して弱いので、一・五葉時の適期除紙を行なう。

④ 霜の予想される夜には、ビニール一枚だけでなく、その上に保温資材による二重被覆を行なう。特に寒冷紗は防霜効果が劣るのでコモやライロンス、ホカホカマットなどの資材が良い。

⑤ 苗床の乾燥は霜害の被害を大きくするので、軽く灌水し湿気を与えておく。

⑥ DCPA(スタム)乳剤の使用は被害を大きくするので、霜のおそれなくなつてから使用する。

## 育苗代

① 霜の予想される夜には、ビニール一枚だけでなく、その上に保温資材による二重被覆を行なう。特に寒冷紗は防霜効果が劣るのでコモやライロンス、ホカホカマットなどの資材が良い。

② 苗床の乾燥は霜害の被害を大きくするので、軽く灌水し湿気を与えておく。

③ 除紙時期の遅れた苗は、低温に対して弱いので、一・五葉時の適期除紙を行なう。



④ 霜の予想される夜には、ビニール一枚だけでなく、その上に保温資材による二重被覆を行なう。特に寒冷紗は防霜効果が劣るのでコモやライロンス、ホカホカマットなどの資材が良い。

⑤ 苗床の乾燥は霜害の被害を大きくするので、軽く灌水し湿気を与えておく。

⑥ 除紙時期の遅れた苗は、低温に対して弱いので、一・五葉時の適期除紙を行なう。

## 育苗中の過高温対策

① 霜の予想される夜には、ビニール一枚だけでなく、その上に保温資材による二重被覆を行なう。特に寒冷紗は防霜効果が劣るのでコモやライロンス、ホカホカマットなどの資材が良い。

② 苗床の乾燥は霜害の被害を大きくするので、軽く灌水し湿気を与えておく。

③ 除紙時期の遅れた苗は、低温に対して弱いので、一・五葉時の適期除紙を行なう。

## 電熱温床を ご使用される皆さんへ

このたびの電気設備技術基準が改正され、電熱温床や、水気のある場所で使用する電気機器に、感電や、電気火災を未然に防止するための漏電しゃ断器をとりつけなければならないようになりました。

電熱温床線は、クワやスコップなどで傷つきやすく、これに水をかけると漏電しやすくなり人間や家畜が感電する危険な状態になります。

とりつけの取合せは、最寄りの東北電力事業所、電気工事店へお願いします。

## 村岡先生が着任

前任の伊藤先生は新庄の本所へ転任

先生の着任は農協合併後二年目を迎えた当時の営業指導に、これまでの当町駐在員として、村岡努氏に期待されています。

前任の伊藤栄夫先生は、当町のソ業、園芸の推進、指導者として適任な人材でありました。この度新庄農業改良普及所の本所に転任になり、当町をはじめ管内の指導に当たられることになりました。

村岡先生も前任の伊藤先生に、今後とも町営指導の推進に、一層の御活躍をお願いいたします。



① 万一律霜の被害を受けたり、種体が衰弱していれば、チソ成分で(苗)当り三〜四匁の追肥を行ない、苗の回復をはかる。

② 畑苗代で過乾状態が続くと回復がおくれるので土壌水分に注意すること。

③ 離乳期前の稚苗が霜害を受けると回復が困難となるので播きなおしたほうがよい。





### お困りのことありませんか

行政相談員に再度 鈴木 善蔵氏

行政相談委員とは「國務大臣で、ある行政官庁長官」から行政機関の業務に関することなら何でも、皆さんからの相談に無料で応じ秘密を守り、親身になってお世話するために委嘱されたものです。相談される方は、口頭、電話、手紙のいずれでも結構です。たとえば、恩給、年金、その他種々の申請などについて、申請後役所から何の通知もないとか、作業申請がしたが、賃金も休業補償ももらえず困っている。農地、森林、土地改良、河川等々の行政に

### 県民こそぞって 暖かい手を

#### 総合コロニー

昨年の七月に、みなさんから総合コロニー誘致の署名運動にご協力していただきましたが、結果は山形県川西町小松に決定致しましたことを先にお知らせ致します。

この総合コロニー(心身障害者を居住させる村)の建設には、莫大な建設費と運営費が必要であり、大抵は心身障害児に私達県民が直



### 郷土に 道を開く

大きな、のこぎりが、次々に原木を切断する。木くずが左右に舞う。コンベアに乗った、自動コンナへ、機械から機械……みるみるうちに製品の山ができていく。

だが、よくみると機械だけで製品が出来るわけではない。仕上は、やはり人間である。大勢の先輩に囲まれて、もくもくと製品のつやだしに汗を流す彼の姿が、そこにあった。

今春、中学を出た社会人となった、一少年の家具製造工場で働く一コマである。

近年、若年労働者が全国的に減少し、金の卵などと、新聞紙上で取り上げられているが、大企業で先で、郷土に残る人は少なく、社会問題にもなっている。こんな情勢の中に、進んで県内を道を開くと語った藤本君にスポットを当ててみました。

彼は、社会人として、次のような気持で、仕事に前進しています。



「写真は、新庄のS木工所にて働く藤本第一の藤本昭雄君、十五才のことでしょう。

尚、この春の就職生は、県内七名、県外十五名、自家就職三名で合計二十五名になりました。ともあれ未知な人生への船出、町民あげて、あたたかく見守り励げましてやりましょう。

(写真は、新庄のS木工所にて働く藤本第一の藤本昭雄君、十五才のことです。)

### 安全 うんてん

活動の盛んになる春です。出稼ぎも帰郷し、いっ気に明るさを取り戻したように道路を走る車も増してきました。運転者として、もう一度気をひきしめハンドルの握り方をみましょう。

▼今日は、踏切の事故防止についてもう一度復習してみましよう。先ず、山形鉄道局管内(宮城、福島、山形県の一部)で発生した昨年の踏切事故が七十件、死者十二名、負傷者八十六名となっており、事故の原因は、その六十三%が、警報無視直前横断によるものと発表されました。▼こういった事故は、誰かさんがやっていたのではなく、私たちがハンドルを握る者の責任です。昨年の事故要因の半分以上は、警報を「無視」していることです。運転者としてのマナーを知って、いて守らないということは恥べきことです。

一、一時停止、左右安全を確認一、警報機が鳴り始めたら絶対踏切に入らないこと。

一、踏切上で車が動けなくなるときは、車をよけることより列車を止める手配をとること。



### 町長日記

三月二十三日 町内各小学校卒業式、富長児童館卒園式

三月二十四日 消防協会最上支部評議員会(最上会館)、県道昇格陳情

三月二十六日 舟形駅長歓迎会 国保運営委員・厚生常任委員会

### ことしの「緑の羽根」

#### 募金運動はじまる

山形県緑化推進委員会では「緑の羽根」募金運動を行ない、県民の方々に緑化に対する理解と認識を高め、その成果により学校緑地の緑化や記念造林の実施などをすすめて美しい緑ときれいな空気に

三月二十七日 県農業会議

三月二十八日 町村会、舟形、大蔵、戸沢、県道編入陳情(新庄建設事務所)

三月二十九日 臨時議会(舟形町国民健康保険関係条例の廃止、内容は、老人医療関係、堀内診療所を廃止して、開業医に委ねるその他)、中山敬治郎氏藍綬褒章授賞式

四月一日 誘致工場ウツシカワと建築打ち合わせのため東京(四日まで)、従業員四十六名内定

四月九日 東京にて七名研修中、八月操業予定

四月二日 職員人事異動発表

四月六日 交通安全運動パレード

四月九日 県災害共済会議

四月十日 定例町村会

四月十二日 災害発生一平沢地区内「町」対策本部を設置する

県、国鉄、町、関係者四十名災

開まれた住みよい豊かな郷土山形の建設を目的として、この四月二十日から五月二十日までの一ヶ月間を「緑の羽根」募金運動月間とし、実施することになりましたので皆様の御協力をお願い申し上げます。

なお、この主旨により、町当では来る五月二十日十時より猿羽根山一帯に町観光審議会の委員より寄贈されたさくらやさらかばなど六種類五百六十本を記念植樹することとしております。

### 保健だより

新しいランドセルを背負った緊張顔の一年生、子供にとって、小学校への入学は、大きな出来事です。それだけに嬉しく、緊張もするものです。こうした緊張、不安のつみ重さになり、いつか、学校に出かける朝になって、下痢、腹痛、時に息切れなどの病気になる、学校に行きたがるようになる子供も少なくありません。

特に、中学、高校では、「思春期心身症」といわれる位、不安、緊張の連続、スポーツ、勉強のささいな失敗をきっかけにして、自分の能力に限界を感じたり、劣等感につきまとい、自分、自分の内に逃がんでしまうのも、新学期に多くみられます。

これは、親の責任もあって、子供の有望株に育てようと、幼少時から必要以上の期待をかけ、過保護にして、あまりに自己中心的なしつけ教育をされた子にみられる

#### 子供のゆううつ

ともいわれます。

しかし、新学期は、心身の弱い子に限らず、緊張の大きい時期です。したがって、一寸した心づかいが子供に励ましとなり、勉強にも身が入ります。

朝、家を出る時には笑顔で送り出すようにし、しかり放しにしてやることは、やめたほうがいいです。また学校から帰った時には、忙しい仕事をしていても、一寸、手を休めて「おかえりなさい」と優しくねぎらい迎えることが大切です。

帰るとすぐ、小言をいったり、学校のことなどあれこれこく聞くことはやめたほうがいいです。一寸した親の不注意が子供の心にゆううつな感情をもたせることになり、また、登校、下校の途中の交通事故にも関連してきます。

思いやりのある心づかいは、子供の心の健康を築きあげます。子供のゆううつにちよっと注意してみましょう。

### 山火事をなくそう

いよいよ緑の季節を迎え、山菜とりで賑わう時期となりましたが山火事が多くなるのも、この時期なのです。その主な原因がたばこの火の不始末といわれています。大事の前の小事、お互いに充分注意し合って山火事をなくそう。

### 主な行事

- さはね山で植樹祭 期日 五月二日10時半～主催 最上地方緑化推進委員会、舟形町労働力調査 調査対象 舟形一平沢
- 間接振返り 期日 五月二日、長沢公民館、対象 児童一般
- BCG接種 (長沢公民館) 期日 五月四日、対象 右同
- 春季消防大演習 期日 五月六日午前八時、場所 舟中第一グラウンド
- ツ反 期日 五月八日午後一時、場所 長小中、堀小
- BCG 期日 五月九日午後一時、場所 一ノ関公民館、対象 児童、一般
- 地域性疾病調査 対象 上長沢地区、時期 一年間、共催 新庄保健所
- 中央公民館建築委員会
- 富長小学校プール建設入札 期日 五月二十五日
- 子ども会連絡協議会
- スポーツ少年団連絡協議会
- スノーーツ少年団結団式
- 文化財保護委員会
- 町史編纂協力委員会
- 部落協議会 生産調整と農振地域整備法の説明(四月下旬)(全部落)



# お知らせ

## 求職と失業保険の手続きは済ませましたか

出かせぎから帰られた方々、長い間ご苦勞様でした。過日、新庄公共職業安定所よりご連絡があり、出かせぎから帰られた方々の求職の申込み、失業保険の手続を左記により行ないますのでお知らせします。

## 受付カードの交付

五月一日以降、月曜日・日曜日・祭日の来庁者に受付予定を入れたカードを差し上げます。このカードは、その後の手続きなどの説明の都合上、午後一時～一時三十分までの来所者に交付します。土曜日・日曜日は扱いません。なお、受付カード交付希望者は離職票を持参しご来所ください。同一世帯の方は代理でも結構です。

## 国民年金の再加入手続は

国民年金の被保険者で、出かせぎに行つて、会社で厚生年金に加入したかたは、帰ってきたときに再び国民年金の被保険者となりまうから、厚生年金の被保険者証と印鑑を持って来庁し、再加入の手続きをしてください。

## 免除申請は済みましたか

国民年金に加入している方で、生活が苦しいため保険料を納付できないというかたは、今すぐ役場へ印鑑持参のうえおいでください。もしこの手続きをしないで、保

険料を未納にしておくと、将来老令年金を受けられないばかりか、万一の事故で支給されない障害年金や母子年金さえも受けられなくなります。

免除の承認を受けておけば、老令年金はもちろんで、その他の年金も受けることができるので、未納しておくよりは有利な訳です。



## ごみ収集を現在実施し、可燃物の袋に統一しておりますが、徹底されていない場合がありますので、又氏名を明示して出すようお願いいたします。

・ごみ収集を現在実施し、可燃物(燃える物)は黒いカーボンバックの袋に統一しておりますが、徹底されていない場合がありますので、又氏名を明示して出すようお願いいたします。・尿液採取金は三十六(二斗)で六十円です。

## 税務だより

### まちがいやすい印紙税

不動産売買契約書や借借証書、領収書などの文書を作ったときには印紙税がかかります。印紙税はこのような文書を作った人が、その文書ごとに定められた額の収入印紙を貼り、消印して納めます。

## 技能検定と技能五輪地方大会

技能検定は、産業界の要請に応え、技能者の技能水準を向上し、もって個別企業はもとより、広くわが国産業の発展と技能者の社会的経済的地位の向上をはかることを目的とし、昭和四十八年度前期の山形県における技能検定(実技試験、学科試験)および国際職業訓練競技大会(技能五輪)の地方大会が実施されます。

技能検定は、産業界の要請に応え、技能者の技能水準を向上し、もって個別企業はもとより、広くわが国産業の発展と技能者の社会的経済的地位の向上をはかることを目的とし、昭和四十八年度前期の山形県における技能検定(実技試験、学科試験)および国際職業訓練競技大会(技能五輪)の地方大会が実施されます。

印紙税のかかる文書は種類が多く、同じ種類の文書でも記載金額によって印紙税額が違ふこともあります。

## おめでとう

(出生)	
町内名	父の名 続柄 子の名
町内名	父の名 続柄 子の名
福寿野	会田勝久 二女 芳子
福形三	沼沢高二 長女 小百合
西堀	小松一雄 長女 望
福形四	吉田秀昭 二女 ひとみ
長沢三	高橋芳昭 長女 百合
一の関	佐藤肇 二女 和恵
福寿野	沼沢俊雄 長女 早苗
長沢一	大場 薫 長女 希
福寿野	斎藤範正 長男 伸也
洲崎	伊藤信一郎 二女 満里子
(婚姻)	
町内名	氏名 媒酌人
内山一	(伊藤光二)
新庄市	(金田トシ子)
新庄市	(石川利治)
新庄市	(井上由紀子)
福寿野	(井上清一)
沖繩県	(金城律子)
福寿野	(小野文子)
真木野	(成沢文子)
真木野	(小野好夫)

## おくやみ

町内名 世帯主名 続柄 死亡者  
 紫山 渡辺正敏 父 正雄  
 野 阿部豊松 父 喜久治  
 真木野 佐藤菊太郎 養父 次郎  
 内山二 庄司勝利 母 キツ子

訂正しおわびします  
 先月号の九ページ中段に、三千三〇〇平方(百坪)とあるを(約千坪)と訂正がございます。

## 戸籍の窓口



町 報

# ふながた

48/5

No. 178



松橋にて

関連記事2 ページ下段

## 山のさち

### ぜんまいというなだー!

雪どけの水が、若葉の茂った岩間を、チロロくと流れる音に、小鳥のさえずりを聞きながら一歩一歩山を行く。

五月の山は、まさに自然のなす大庭園である。

「じんちゃん、これなにというなや。」

「ぜんまいというなだー、えやすだけこうしてワダとってみるな。」

五月、六月の山は、山菜が豊富にとれる。ぜんまい、わらび、うど、うるいといっぱいある。なかでもぜんまいの乾燥したものは、高い値でうれる。

「やまのそばだと、いつでもとるえくてええもんだねや。」

「ほうでもねえず、村の若い、ゆうはあまりとらねし、としよりの仕事みだいなもんだ。」

働き盛りの若い人達は、出稼きから帰ると田畑の仕事に追われるのと、日雇いに出て現金収入を得た方が生活を安定にするという意味にもとれた。

この豊富にとれる山菜を、どうにかして、生活の収入源としての産業にする、という積極的な意欲をおがふながたの町のよさを見直し、前向きな姿勢で取り組む意欲が、一人わがふながたばかりではなく、現代社会に要請されているのではないだろうか。

### 今月の人口

3月1日～3月31日

日まで

男 4,057人

女 4,296人

計 8,263人

(昨年この月

8,359人)

世帯数 1,790戸

転入 30人

転出 44人

出生 7人

死亡 4人

# 過疎債に づくり早まる

過疎地域の指定をうけてから早や四年、極度の人口流出はなくなったとはいえず、いまだに、年間百五十人もの減少がみられるのは残念でなりません。

確かに、都会とは違って、華やかさはないし、変化も少なく、不便も多い。しかし、四季おりおりの自然の美しさに調和された情緒豊かな人間模様は、都会ではみることのできな風情でいっぱい「不忘の地」舟形をもう一度見直してみようではありませんか。もちろん、離村して行く人達には、いろいろな事情はあるにしても、郷土を忘れることは、決してないだろうし、赴任の地で精いっぱい頑張っておられることでしょう。

さて、昭和四十五年五月過疎地域対策緊急措置法の制定とともに当町が過疎地域に指定になったことは周知のとおりであります。このほど48・49の二年度にわたる過疎地域振興計画もまとまったのでその主なものについてお知らせし、みなさんのなお一層のご理解とご協力をお願いする次第でございます。そこで指定当初をふりかえってみると――

◇ 過疎地域とは  
法の要件では、(1)35年と40年の国調人口をくらべて10%以上減少していること。(2)41年度から43年度までの財政力指数の平均が0.4未満であること、となっているので、当町の場合をあてはめてみると、35年は一〇、九五七人、40年は九、五四八人ですからその減少率は、十二・九%(一、四〇九人)となっております。(2)の財政力指数も三か年の平均値、〇・二四七と法の要件を十分に満たしているわけですから、この財政力指数

とはどんなことなのか、簡単に町政を維持していくための最低の必要経費(人件費、電灯料、電話料、暖房料、消耗品費など)で、地方税(町税使用料など)の収入額を割って算出したものをいうのであって、よく三割自治などと表現される数字が、これを意味するものです。ですから当町の場合は二割自治といわれ、あと八割は、国の地方交付金や補助金、あるいは融資などによって町政の執行にあたっているといわけです。

◇ どんな恩典があるのか  
指定を受けると国からは、財政上の特別措置が講じられ、大型の融資が受けられることになりました。これを「過疎債」といい、これを受けるには、過疎対策のための振興計画をつくることとなるが、この計画にもとずいて行

なう施設整備のために、国や県では各種の制度を積極的に対象させるとともにこの過疎債が財源として利用されているのです。

過疎債は、全額政府資金で、年6分5厘以下、据置期間3年を含め、12年償還でよく、しかも元利償還金の70%を地方交付税で補ってくれるのです。従って、町で負担する額は小微で済むという利点があるわけですが、

これは、これまでどの位の過疎債が適用されてきたか、年度別に紹介してみよう。

45年、一千九百三十万円  
46年、三千二百五十万円  
47年、四千六百九十万円というように年ごとに増額され、この三年間になんと九千八百七十万円もの財源援助をうけて、簡易水道事業をはじめ、町道二ツ屋大平線や



(横山と真木野のかけはし山家橋も今(みごと)に変身した)



(都会的な設備に親しまれている運動公園も完成、(年に一度の町民運動会にハシヤグ子供ら

## 表紙 松橋を訪ねて

位置・交通・社会  
松橋は、町で一番奥深いところにある。主要地方道橋岡次郎子新庄線を堀内から約七、八キロ、洲崎が終点のため七、八キロの道のりを自家用車、自転車などを利用して往來している。山を一つ越え、大石田町次郎子にたどり着くと、大石田町までの時間よりも短時間で着く。そのため次郎子との結びつきも深い。主要地方道としてのこの果道は改良が着々と進み、部落内は完全舗装になって、今までと違った印象を与えてくれる松橋に生まれ変わった。

人口・世帯  
世帯 二十一戸  
男 七〇人  
女 五十五人  
計 一二五人

産業  
四方山々に取り囲まれているため耕地も少なく、田畑の戸当たり平均耕作面積は、八反歩と少なく、更に山田が多いため反収も少ない。冬になると三十名以上の出稼者があり、生活上不可欠のものとなっている。

教育  
小学校は、二、ばかりはなれ

# 大型の 施設

山家橋の整備、スクールの購入、堀内小学校の校舎と体操場建設、消防施設など大型事業が着工整備されてきました。

◇ これからの計画とは  
48年度の主な事業

- 町道太郎野線(改良) 延長一、〇〇〇尺 二千万円
- 二ツ屋大平長沢停車場線(改良) 延長六〇〇尺 八百万円
- 長者原線(改良) 延長五〇〇尺 六百万円
- 幅線(路切改良) 延長五〇〇尺 六百万円
- 肘折線(改良) 延長五〇〇尺 四百万円

- などのほか、富田線、ザザラ松線、平林線が改良舗装されます。
- 農道福寿野線(改良) 延長七三四尺一千二百二十万円
- 除雪機械購入(トラー) 六十万円
- 学校プール建設(富長小) 三七五平方尺 一千三百二十万円
- 中央公民館建設(二ヶ年継続) 一、二六八平方尺 四千六百万円
- 簡易水道布設(舟形・富長・堀内) 六千九百九十一万五千円
- 消防施設(小型動力ポンプと同積載車) 二百五十万円
- 松山地区基盤整備(一八・八・五のうらち九砂) 一千五百万円

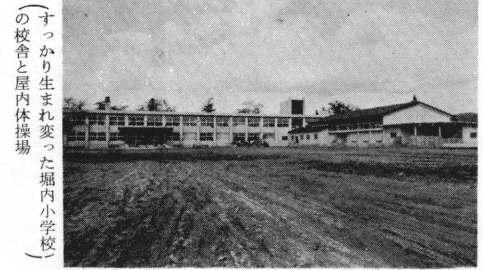

(すっかり生まれ変わった堀内小学校の校舎と屋内体操場)

山家処理加工所建築(木造一棟九百平方尺)三百九十万五千円。壮蚕共同飼育場建築(軽鉄骨二棟) 七百万円

猿羽根山観光施設(三〇〇平方尺) 道路舗装ほか 七百万円

このような事業が、48年度に計画されていますが、これらの事業に対して過疎債を六千五百万円も見込んで推進する計画です。

49年の主なもの  
町道については48年同様引き続き行なわれるとともに、富田と太郎野をつなぐ農道道路の改良着工が進められる計画です。

三ヶ年計画で行なわれている学校プール建設は、堀内小を予定しております。

簡易水道布設事業も第三次計画が引き続き着工され、堀内の残地域と上長沢、太折、大平などが対象とされています。

町営住宅建設もしばらくぶりに着工されようとしています。場所



(舟形の町民プールについてお目見えした長沢小・中学校プール)

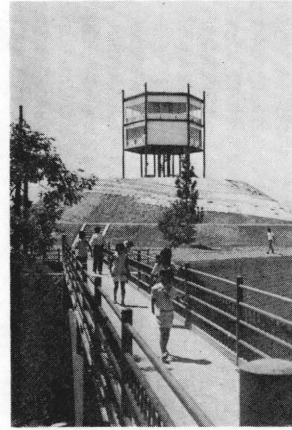

(東京友会の浄財をもとに天高くそびえ立ち、四方を眺望する景観を訪れる人をうならせる猿羽根山展望台)

は木友が予定された三棟十二戸の平家建て一棟四戸の簡易耐火構造が、まず計画されております。

松山地区の基盤整備事業に続き堀内地区、白山地区も着工予定です。

このほかにも多くの事業が組まれています。49年度に見込まれる過疎債は、八千万円を要望し、積極的な事業の推進を図ろうとしているところであります。

た堀内小学校西又分校へ(十八名)通い、冬になると、二、三近い積雪となり、除雪はしているものの冬の空は不順のため、一、二年生の冬季分校が開校されている。

中学生は、堀内中学校まで八名の生徒が、約七、八キロの道のりを自転車通学しており、冬は寄宿舎で学び、強健な体で勉強している。

藤原時代の作といわれる木造等身大の薬師如来がある。山形県の貴重文化財に認定されており、松橋では、毎年四月八日に祭典が行なわれ北郡からの参拝者もある。本尊は、百病を治し、また眼病たちどころに治るという湧水で知る人が多い。

大自然にめぐまれていながら、若い人達は大都市にあこがれ、現金収入のある職場へと転出する。

自分たちで、将来の松橋像を描く者は少なく、むしろ出稼きによる収入に魅力をもよおす感じが強まると言える。

この四方の山々をもっと有効に利用し、生産意欲に力を注ぎ、伝統あるおらが村を、時代の波にマッチした村づくりと町と、いっしょに積極的に取り組むことが急がれるのではないかと思われる。





# みどりの公園めざして

## 猿羽根山で植樹祭

春雨に煙る猿羽根山で、このほど最上地区緑化推進委員会と、町内の百余名の参加をえてこの植樹祭が実施された。きれいに整地された展望台付近に、吉野桜、シラカバなど六種類五百六十本が、参加者一

人一人の手によって植えられてきました。あいにく雨だったが、植える木としては恵みの雨とかが……昼までに無事終了しました。将来、緑の公園として、春は、桜、つつじ、夏はシラカバ、秋は、みじ、と変化に富んだ風景が私達の目を楽しませてくれることでしょう。尚これらの苗木は、町の観光審議会委員より寄贈されたものです。

緑は心の泉/公園を皆んなの手で育てよう。

わたしたちの唯一の公園、さばね山も年々整備され、第一公園と呼ばれる地蔵尊のある付近には、無料休憩所、売店と食堂、相撲場北側には、野外ステージにも利用出来る観覧席、そのあたり一体にはつつじがびっしりと植えられ、いまからが見ごろで早苗振りのころには、満開に咲きほころり、みなさんのくるのを待ちわびておることでしょう。

その他には、ゆり、バラ、あやめと四季おりおりにわたしたちの目を楽しませ、安らぎを与えてくれます。

第一公園の南側には、朱色に塗られた太鼓橋があり、その橋からは、つつじの咲きほころびの甘い香りの中、村山平野を雄々しく流れる母なる川、最上川と毒沢を一望するとき、きつと

あなたを深い安らぎに誘うことう展望台が完成されたところを第一公園と呼んでおりますが、第一公園を結ぶ大きな橋がかかれております。

この橋は東京ふながた友の会橋といっております。

これは、この橋に限らず、わたしたちの町をふるさとして、東京方面で生活している人達からふるさとを思う心でこれまで相金額の寄贈を受けております。

そんな意味からしても、わたし達はこの美しい町を愛し、舟形をあとにした人たちの遠方からの暖かい援助を無にしないためにも、住み良い町づくりに努めたいものです。

### こたつで作ったぞうきん

一ノ関老人クラブ(会長沼沢一氏)の会員四十六名の方々が暇をみて作った雑巾六十枚を町内の学校で使ってくださいと贈ってくれました。

当クラブは昭和四十一年六月に六十才以上の同志が集まり、老人の教養を高め健康な体力増進と社会のため貢献しようとして結成されたもので、これまで数回に亘り、雑巾の寄贈をしたり、研修会等の各種行事がもたれていますが、この

たび、各自が家より布地を持ち合わせて、冬期間、コタツに入りお茶を飲話などをしながら作った雑巾を教育委員会へ届けられたもので、早速この善意のこたつ雑巾を舟形中学校へ寄贈いたしました。

じいちゃん、ばあちゃんどうもありがとう。

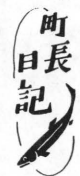

四月十七日 県環境衛生部長平沢  
四月二十日 町内会長会議・ウツシカワ工場起工式(木友地内)  
四月二十一日 秋田鉄道管理局長  
四月二十七日 災害における県災害現場視察  
四月二十八日 農協総会  
五月一日 年金組合総会議  
五月二日 植樹祭(猿羽根山)  
五月六日 春祭消防演習  
五月九日 一日県庁(新庄市)  
五月十一日 議会全員協議会・県行政委員会(山形)  
五月十二日 災害対策協議会(山形)  
五月十四日 中央公民館建築委員会  
五月十五日 連合婦人会総会、自営者養成農高拡充整備事業落成式(村山市)  
五月十七日 第一回地方自治講演会(東京)

災害危険区域の住宅  
建築制限について  
果の条例などについて、町内で災害の発生可能と思われる区域を調査した結果、つぎの三つの項目で、新しく家を建てる時に制限されます。

一、急傾斜地  
これは、雨や雪だけにより、がけ崩れが発生する恐れられた区域で、  
①長尾部落全域  
②舟形の一部  
③折渡全域の三か所が指定されました。

二、地すべり危険区域  
地質調査の結果、雨や雪だけでなく地盤がゆるみ、地すべりが発生する区域で、実栗屋部落全域が指定されました。

三、がけに近い土地に建築する場合  
がけの高さが二倍以上である場合、がけの上端から、がけの高さの二倍以上はなして建てなければならないことになりました。

その他に、町の防災会議に提案された危険区域は、①舟形第一奥羽本線側、②洲崎部落の一部(クヤシヤ)、③西又全域の松橋全域となっております。これらが新築しよと計画されている方は、役場建設課と相談の上計画されるようにしてください。



快晴の五月六日、舟形中学校の第二グラウンドで、春の消防大演習が開催されました。

恒例とはいえ、多くの来賓を前に、小隊訓練をはじめ、ポンプ操法などにみる団員のきびきびした

## 春の消防演習おわる

態度は、好感を呼び、朝有事にあったの頼もしさを強くしましたところで、春には火災が多く発生しやすいが、今年になってからすでに三件の火災が発生しています。お互いに火の元には、充分注意して火災のない明るい町にしていきたいものです。

なお、消防団活動に功労あった多くの方が表彰されました。

- ◎日本消防協会最賞  
。精進章 副団長 伊藤 四郎  
。勳章章 分団長 星川 博
- ◎山形県知事賞  
。金栄章 第二分団 第三部  
。ポンプ管理優良賞  
第四分団 第七部  
特別功労章 分団長 星川 博  
功労章 (五名)  
沼沢繁治、中山米蔵、伊藤俊美、井上武彦、海藤康夫
- 。功績章 (八名)  
森恒雄、伊藤正敏、叶内健一郎、相馬壯治、東海林万之助、沼沢功、二戸喜平、伊藤喜久雄、沼沢功、精進章 (九名)  
渡辺好信、豊岡正明、斎藤利夫、加藤潤、岸邦芳、佐藤喜久男、野原兵助、沼沢宏、曾根田進一
- 。永年勤続演習者 (二十名)  
勤続20年以上で退団した方

- 岸繁雄、伊藤一三、伊藤義一、伊藤千代松、叶内篤、八嶽晃、真見重男、森栄光、伊藤重、沼沢昭助、森森、八嶽政春、長沢稔、斎藤育、渡辺哲男、沼沢貞雄、高橋義一、沼沢栄、大山正昭
- ◎山形県消防協会最賞  
。優良消防団員 (六名)  
成沢秀弥、伊藤和昭、石川誠、伊藤省一、星川司郎、森朋弥、富樫三男、沼沢幸雄
- 。一般協力団体者  
新庄生コンクリート(株)  
社長 黒坂 光雄
- ◎最上支部最賞  
。銀栄章 第三分団第二十一部  
。優功章 分団長 佐藤寛  
。永年勤続者  
満三十年 星川 博  
満二十五年 (六名)  
伊藤四郎、高橋作次郎、八嶽喜一、矢野四郎、沼沢正敏、佐藤寛、満二十年 (十三名)  
石川多喜男、石川誠、伊藤鉄男、伊藤隆美、佐藤正武、斎藤勝康、沼沢功、佐藤秀司、相馬正輝、曾根田進一、森勝善、門脇善治、伊藤昭八郎
- 。満十五年 佐藤 肇 外八名  
。満十年 成沢清久外三十三名  
。内助の功労者  
伊藤マヌエ、高橋良子、八嶽敬子、佐藤アヤ子、矢野スエ子
- ◎舟形町最賞  
。優良団員 沼沢春彦外二十二名

。永年勤続者  
満二十五年 伊藤四郎外十名  
満二十年 沼沢繁治外八名  
満十五年 鈴木善一外八名

◎消防団最賞  
。優良分団 第三分団  
。一般協力者(団体)  
鼠沢特設消防隊

衛生監視委員に  
舟形の佐藤さん

公害公害とうるさい程に耳にしますが、やはりいままでは「ゴミを捨てな」という立て札のあるところに限ってゴミが投げ捨てられております。それが自分の家の近くだったら、いやなものです。ことしからゴミの収集業務が行なわれておりますので、いやなところは大きくなってありますが、まだ十分とはいえないようです。特に、川などに捨てられて、ゴミを多く見られますので、気をつけたいたいです。

毎日を楽しみ、美しい山ときれいな川の環境の中で生活するため、ひとりひとりが気をつけなければいけません。

どうしても、いままでのくせで、山や川に投げ易く、ゴミ収集車がくることに気づかないでいることがあります。

こうしたことを指導する「衛生監視員」としてことしからあたらしく委嘱されたのが舟形三の佐藤米蔵さんです。

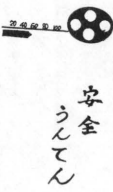

若葉が薫り、空気が甘く、そよ風をききつて走る。運転される皆さん、ドライブを満喫できる好季節です。

超越しをする時は特に気をつけてください。点火時期を調整すると、今までのように加速がなくなり勝手が違いますが、点火時期調整後の車に一日も早く慣れる必要があります。

あなたの車は点火時期調整が済みましたか、この調整をやらないと公害車として違反の対象になりますから早急に済ませてください。

郡内の事故発生 一月から四月までの分を新庄警察署から聞いてみました。四月月の間に事故発生総数が七十九件、死者四名、ケガ百十五名です。この中で原因をみると、トップがスリップによる事故二十四件、次いでわき見運転が十二件、次はとびだし、直前横断が八件、全速度違反八件、となっております。

町内での事故発生件数 人身事故が六件、死者〇、物損事故十三件、ケガ八名となっております。郡内で発生した事故総数の二十四割が町内で発生しております。



# 二の夏には三つ目のプール完成



町の中央には町民プール、長沢には学校プールと計画的なプール建設が着工、整備されていますが、このほど、富長小学校脇に、当町では三つ目のプールが、七月完成をめざして着工されました。工費は、九百九十七万円で、丸充建設が施工にあたり、先日地鎮祭も終え、この夏には地域の子どもらに親しんでもらおうと、急じ

## 健よしんばいな 学童期のやせ

保育園では肥っていたのに、学校に行くようになって、やせてきたと心配なさるお母さんが、よくあります。これは何も病気のためではなく、体つきが年と共に変わるようなものです。幼児期は、肥え型が多くなるようです。学校に行くようになれば、運動も盛んになり、よけいやせてみえるのです。体つきの生理的変遷で、心配のないことです。しかもこの時期

では、食欲もおうせいではなく、幼児の生理的食欲不振といわれます。入学してから二年生位までは、食へ方は少なく、給食を残したり、へん食があったりはおよよくあることです。食欲が旺盛になるのは四、五年生頃からです。それで就学児童の頃には、食事の量はより多くなるのが普通です。ことに主食であるごはんや、パン類は多く食べる必要はないが、どちらかといえば、おかずを多く与えるようにし、野菜、魚、肉など多くやうたい、野食の消費の時期の大切な栄養の一つに牛乳があります。家庭でも、一、二本はぜひ与えたいものです。

昔の低い子にはぜひやってほしいという人もあります。入学時の子供は大いに張り切るものだから、この時期を利用してよい食事習慣を進めるには絶好の機会でもあります。

また、朝食にはとくに力を入れてほしいものです。新入生の頃は、授業や運動も主として午前中に集中され、従って栄養の消費も午前中が主なので、朝食の十分の栄養をとらせることがもっとも合理的であります。朝食などをとらずに、朝食をとりながら登校する子に、心身の障害がみられることが、学校保健の方でも指摘されています。子供だけではなく、家中の人が早くおきて、団らんの朝食を楽し

# 明治のこけし いま再現

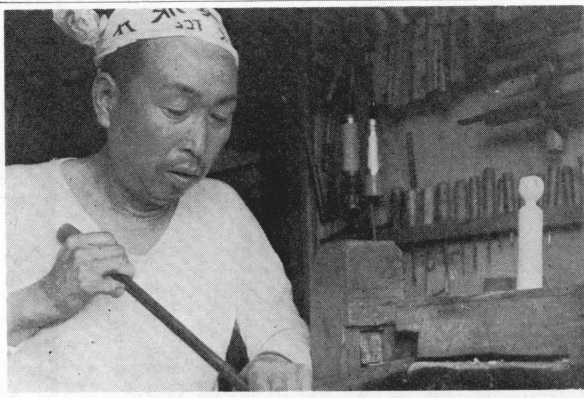

農繁期のあいまに、絵図面をにらみ、ロクロまわしに汗流す、野部落の伊藤長一さん、舟形では数少ないこけし匠です。伊藤さんと、こけしの結びつきは今から三十数年前にさかのぼります。

当時部落の青年達が冬仕事に何かないものかと悩み語りあつたとき……温泉場も近いし、おみやげに近くの豊富な原木を利用出来るこけし作りで話がまとまり、仕事に取りかかる……現在では、こけし作りの古匠になつている鳴子の伊藤松三郎さんに部落に来て指導してもらつたのが、こけし作りの始まりであつたそうである。

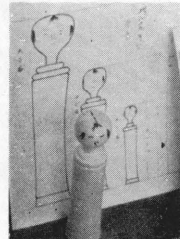

昭和三十九年、道路改修工事で家を引越した際、仏壇の上より出てきた巻物が、なんと明治十九年に描かれたという絵図面でした。図面を広げると、当時

の生活必需品であるヒシヤク、弁当箱、ロウソク立てなどの家庭用品から、子供の遊び道具で、コマ、こけしに至るまで、その数三十品が描かれていました。伊藤さんの話では、亡くなったじいさんが、当時の旅人に絵に書いてもらい、これらの生活用品を作り売っていたとのこと。明治三十五年、舟形駅が開通し、小国の人々が、馬車その他で舟形に入る人が急にふえ、おみやげ屋を開いて中々の繁昌をみたそうである。明治初期のこけしが絵に残っている事は、非常に珍しく、こけしという名この頃からはなにかとも語つておりました。

こけしの特徴は、頭がらっきょう型でつくり付け、胴には、模様がなく、鳴子こけしと違い、独得なもの、子供達が手に持って遊んだ実用的なめんがよく出ています。今日のためぐるしい社会において、ともすると自然の美しさや、素朴さが失われつつあります。こうしたふるさとの発見が、東京の一こけし愛好家の耳に入り、三品一組のこけし十組を絵図面通りに作ってほしいと注文があり、

んで、元気よく、ゆつたりした気分です。学校へ送り出すことが、就学児をもつお母さん方の大切な心がけといえましょう。

## 早苗ぶりの慰安 青年団・婦人会初事業

日本のすぐれた伝統芸術である民謡は働く人々の汗と努力で生まれ、うけ継がれ発展してきたものといえます。こうした日本芸術の民謡も最近おとろえつつあるように見受けられますが、この度公演するほうね

## 農繁期の栄養 たまご・牛乳

毎日農作業におわれ食事がおろそかになりがちです。こんな時こそ栄養のバランスを考えて忙しさに耐えらる健康な身体にしておかなければなりません。

朝	ごはん(強化炭入り) みそ汁(とうふ50、わかめ2) 2 みどり さば水煮缶50、大根40 大根葉10、砂糖、塩、酢 おひたし キヤベツ50 つけもの	ごはん(強化炭入り) みそ汁(とうふ40、みそ20) 2 精肉のり少々、ねぎ、しょうゆ おにぎ、しょうゆ おむすび、しょうゆ、しょうゆ つけもの	
昼	ごはん(強化炭入り) みそ汁(とうふ50、とうふ30、みそ20) 2 野菜ソテー ソーセージ30、キヤベツ30 ピーマン10、玉葱30、塩、胡椒 こししょうゆ コロッケ1ヶ、油3 3時牛乳	ライスカレー ごはん(強化炭入り) 人参20、玉葱30、マーガリン20、マヨネーズ20、とりがら 汁 汁 とろろ長布5、ねぎ10、花かつ、しょうゆ フルーツサラダ りんご40、バナナ40、キウイ30、マロネーズ20 つけもの	ごはん(強化炭入り) みそ汁(とうふ40、わかめ3、みそ20) 2 焼魚 魚60 卵とじ 卵とじ、肉10、玉葱40、人参10、卵20、しいたけ1、油、しょうゆ つけもの
夕	ごはん(強化炭入り) みそ汁(とうふ50、わかめ2) 2 新じゃがいも100、豚肉30 グリーンピース3、砂糖、しょうゆ にらたま にらたま、卵50、油揚げ3 油、しょうゆ つけもの 果物	ごはん(強化炭入り) みそ汁(とうふ40、わかめ3、みそ20) 2 焼魚 魚60 卵とじ 卵とじ、肉10、玉葱40、人参10、卵20、しいたけ1、油、しょうゆ つけもの	

労働の激しい時には良質性蛋白質(卵・魚・牛乳・肉類)、油脂類(マーガリン・バター)、ビタミン等を毎食の献立にとり入れるようにしましょう。そこで次の献立例をあげてみました。

一般五百円、児童生徒三百円となっております。

六月九日(土) 午後二時開演 午後七時

## 連合青年団長に 長者原 押切君

四月二十六日に行なわれた町の連合青年団の総会で、新役員が選出され、力強い重点目標のもとに青年団活動が進められることになりましたので、暖かいご声援とご協力をお願いいたします。

- ◎ 重点目標
  - (1) 話し合いの場を多くもち、悩みを語り合おう。
  - (2) 他の団体と交流し、友好を深めよう。
  - (3) 体育レクリエーション活動を推進しよう。
  - (4) 五分前行動、時間を大切にしよう。

## 田や畑の小作契約は 文書で

田や畑の賃貸借をして、契約書をとりかわしておりますが、口約束でとり交わしていない方は、すぐ許可申請と共に契約書をとり交わしてください。契約書、申請用紙は農業委員会でも差し上げます。すでに小作契約書を取り交わしている方は、その字を農業委員会に届けるようにしてください。

- ◎ 今年度の新役員
- 団長 押切 公直(長者原)
- 副団長 佐藤 昭一(長尾)
- 理事 井上智恵美(舟形)
- 高橋 秀秋(富田)
- 高橋 公一(長沢)
- 伊藤 伸二(堀内)
- 庄司 正宏(太折)
- 佐藤 智恵(沖原)
- 伊藤 幸子(富田)
- 加藤 幹子(長沢)
- 高橋 昇(沖原)
- 伊藤 好一(内山)
- 沼沢 昭好(一の関)
- 平賀 健一(福寿野)
- 進藤 春男(富田)
- 曾根田節子(長者原)

おしらせ お知らせ

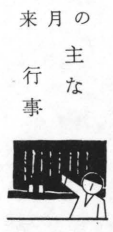

の主な行事

- ・五月二十八日(月) 最上特定地域総合開発期成同盟会総会(十日)最上町村会館
- ・五月三十一日(木) 生ワク投写・対象 昭47・2・1から昭48・1・31までの間出生した子ども
- ・六月四日(月) 自動車文庫やまなみ号来町
- ・六月九日(土) 民俗歌舞団ほうねん座公演、一回目午後二時、二回目午後二時、舟小
- ・六月十二日(火) 体育指導委員会
- ・上旬 観光審議会
- ・〃 農振法促進協議会
- ・六月十九日(火) 町史編集委員会
- ・六月二十二日(金) 若妻会代表者会議
- ・六月二十四日 家庭婦人バレーボール県大会出場、長沢地区若妻会、於長井市
- ・六月三十日(土) 町勤労者野球大会

地籍調査

今年も立合いにご協力を町の発展に寄与するために、五年前より行なわれております地籍調査(土地の実態調査)を、今年も、次の字を調査する予定です。

福寿野・馬形・相渡・堀内地区の一部など二百五十畝となりますが、明治の中頃に作られた字限図をたより調査しておりますので、色々な困難が数多くあります。

そこで調査を行なう場合は、各関係者にその細部についての説明はしますが、非常に精度の高い測量を行ないますので、この新地籍図が完成すれば皆さんの土地の位置・形・地番・地目・面積が明らかになります。

どうぞ調査のときには、土地の立合いに必ずご協力下さるようお願いいたします。

「県民会館だより」を無料であげます

ことしの主な事業や芸術文化団の活動などをおりこんだ特集号(用紙半分の大きさで六ページ)ができました。ご希望の方は、ハガキで県民会館にお申し込みください。

ことしの主な事業

一、六月十九日

二期会合唱団演奏会

- 二、七月十六日 松竹大歌舞伎公演
- 三、九月九日
- 四、ブラハ少年少女合唱団演奏会(十二月二十三日)
- 五、山形県少年少女合唱祭(無料)
- 六、あて先 山形市七日町三丁目一番23号 山形県県民会館(〒990)

二協力を

国鉄で現在、全社的に鉄道防犯防止運動を実施いたしております。列車は年々スピードアップになっており、又、自動車も大型化しております。

踏切障害や、子供の線路遊びによる置石等のため列車支障が増加しており重大事故発生が懸念される現状でありますので、鉄道防犯防止について一層のご協力をお願いします。

一、線路付近で、子供が遊んでいたら二言三言声をかけて下さい

二、線路の通行は絶対しないで下さい

三、踏切では、必ず止まって左右を確認してください。

四、鉄道沿線での火気の取扱いは十分注意し、異常を発見されましたら、もよりの駅にご連絡をお願いします。

訂正とお詫び

四月号九ページ 福祉係に主事沼沢真一が記入なります。

サラリーマンの税負担が軽減されます

そのI(給料やボーナスにかかると税金)

サラリーマンの所得税は、一年間に支給された給料やボーナスの収入額から、給与所得控除額を差し引いて所得を算出し、これから基礎控除、配偶者控除、扶養控除などの所得控除を差し引いた課税所得に税率をかけて算出します。

ことしの税制改正で、給与所得控除等の所得控除が引き上げられ妻と子供二人で年収二百万円のサラリーマンの場合、年間一万三千円の所得税が軽減されます。

そのII(退職金にかかる税金)

退職金にかかる所得税は、支給された退職金の収入金額から勤続年数に応じて定められている退職所得控除額を差し引き、その残額の二分の一に税率をかけて算出します。この控除額も、ことしの改正で大幅に引き上げられ、勤続年数三十五年の場合、改正前は退職金五百万円までが非課税となっていたものが、昭和四十八年から退職金八百万円までが非課税となりました。

電気毛布の上手な保管方法

一、毛布がしめついている場合は、直射日光をあてないで陰干しする。

二、箱に入れる場合は、ていねいに折たたき、毛布がねじれないよう注意する。

三、押入等にしまう場合は、ふとんの下にせず一番上部にのせる。五年以上になつては毛布は、必ず干販売店で点検してもらう。



おめでとく(出生)

- 町内 父の名 続柄 子の名
- 舟形三 阿部倫也 二男 真也
- 内山一 伊藤正行 長女 千春
- 舟形二 阿部啓 長女 志保
- 経理原 大場幸治 二男 良清
- 福寿野 奥山康彦 二男 満
- 紫山 宮崎未治 三男 祐介
- 瀬脇 阿部文晴 二男 卓

- 町内 氏名 媒酌人
- 舟形四(真見佐内) 大石田町
- 真室川 川又洋子 高橋敬一郎
- 福寿野 平賀政博 堀内 巖
- 新庄市 松田富士子 阿部 巖

おくやみ

- 町内 世帯主名 続柄 死亡者
- 内山二 大場勝秀 母 ウメヨ(69)
- 長尾一 高橋繁芳 父 繁治(60)
- 長尾 八鐵史郎 父 民蔵(79)
- 経理原 大場義親 養母ワ サ(69)

人往來

五月十五日付

長沢中学校教頭を命ずる 佐藤 良治

今月の納税

固定資産税第一期



町報

# ふながた

48/6

No. 179



(住みよい地域づくりに話しもはずみ、明るい話題に顔もほころぶ町政座談会) (太郎野分校にて)

## 今月の人口

5月1日～5月31日まで	
男	4,055人
女	4,209人
計	8,264人
(昨年今月 8,357人)	
世帯数	1,783戸
転入	30人
転出	35人
出生	13人
死亡	7人

ともすれば一方通行になり易い行政を正して、住民と一体となった住みよい町づくりが進められていることは確かである。

町村の大小を問わず、世の中が進むにつれて、住民の生活様式は都市化され、行政に対する欲求も多く、高度になってきている。ただ、こんな気軽に話せるムードの中で町政が語られることは、明日の舟形が約束されるにふさわしい現象といえよう。

「共同でつくった農道に砂利、もっと敷いてもらわねばか、これまでも毎年のように敷いてもらったけど、たんねくてエー」

早苗振りも告げられ、ホット一息入れている田植後のひととき、公民館や分校を会場に、うすゴザの上に膝を寄せあって、町政を語ろうと座談会が行なわれた。





上 時にはこんな集りも楽しみの一つ  
下 待たれる幸わせに生きがいを感じつつ、老人をいたわる高橋さん

待たれる  
幸わせを感じつつ……  
朝 目が覚める、今日は○曜日  
某部落の訪問日、二年前からの持  
病のヘルニヤで腰が痛む、だが首  
を長くして待っているじいさん、  
ばあさんの笑顔が痛みをとりさっ  
て行く、農家のおとしよりは、い  
つも一人ぼっちで留守番、又不自  
由な体で十数年病床生活を続けて

いるばあさん、とても淋しいとい  
うだがあるばあさんは、「俺の嫁  
はきれい好きで何年も寝ていただ  
て、汚ない物着せだごとな、俺  
幸わせだす」と語る寝たきり老  
人、どの老人も話し相手を求め  
ている。昔の思い出話を語るときの  
顔は活気にあふれ、生き／＼とし  
てくる、介護、話し相手と定期的  
に訪れるホームヘルパー、(老人  
家庭奉仕員) 病人の心の支えとな



り、やりがいのある仕事だと誇り  
をもってやらせて頂いております  
というホームヘルパーの高橋久子  
さん。「少しでも老人の役にた  
たい」と主婦の仕事のかたわら老  
人奉仕員になって四年たった。今  
日は民謡でもと、テープレコーダ  
を持ち待たれる幸せを感じながら  
今日も歩き続ける。  
町内の寝たきり老人は三十六  
人、高橋さんはその中の七世帯を  
受け持ち週二回訪問している。奉  
仕員は県内全市町村に配置されて  
いるが、ほとんどの町村は、一人  
か二人という現実である。  
老人達はもう少し訪問を増やし  
てと、ヘルパー増員を願われてい  
る。  
寝たきり老人には町で、ベッド  
十五床を無料で貸付けています  
これは、県内で最も多く、郡内  
では(昨年まで)舟形だけがやっ



ている地区でもある。  
教育  
舟形小学校太郎野分校があ  
り、一年より六年まで、二人の教  
員による複々式学級で、児童数  
は十四名、中学校は、舟形中学  
校(九名、五・二)を自転車車  
で通学している、十二月より三月  
まで、寄宿舎生活、勉学、運動  
に頑張っている。  
観光  
源義経主従が、平泉へ落ちの  
びる際に、夜をかけた千石、折  
渡の「爰掛けの松」が有名でし  
たが、昨年枯れ、樹令千余年の  
幕をとじました。近年、猿羽根  
山観光と併せて、最上川舟下り  
の起点として、脚光をあびつつ  
あります。  
課題  
経済、文化の振興は道路から  
といわれて久しいが、最上川で  
さきでられがち、富田に通過  
の道路整備が、これから部落  
発展のきざしをにぎると思われ  
る。又、全戸出稼という点でも  
悩みは多い。  
稲作一辺倒から、畜産特  
に、和牛の共同飼育が若い人達  
で計画されつつあり、これらも  
町と共に取り組まなければなら  
ない大きな課題ともいえる。

# 町にみる 老人福祉の実態を みんなで考えよう

## 増えつつける老人人口

わが国の六十才以上の人口は、  
現在総人口の十一%を占めている  
といわれ、これが昭和七十年には  
倍増し、総人口の十八%となり、  
八十年には二十%をこえる世界有  
数の高齢化社会になると推計され  
ています。  
町の六十才以上の人口も、昭  
和四十年国勢調査では六百二十九  
人、現在では九百五十人と八年間  
で七%の伸びとなっています。人生  
五十年時代から「七十年時代」  
を迎えて長い老後をどう過すかが  
大きな課題となつてきています。  
老後における問題は、就労、健  
康、家族関係とまず／＼複雑にな  
り、国、県、町と互いに連携をとり  
総合的な対策が望まれています。  
新聞、テレビ等で連日老人問題  
が報道されていますが、町の老人  
福祉の実態はどうか、すべての人  
に必ず訪れる老後の問題について  
皆さんで考えてみよう。

## 健康と 社会保障

幸わせの第一条件は健康である  
事です、老人も同じだと思います。  
老人の半数も健康上のこと、  
別表の通り半数以上の人が訴え  
ています。  
老後は収入がなく、家族と同居  
していることから、医療費がかか  
るといふ心配が大きく支配してい  
ると思われる。

生活費の収入源	
① 同居の家族の収入	87%
② 本人の勤労収入	6.3%
③ 公的年金収入	2%
④ その他の収入	4.7%

老人の小遣(月額)	
① 1,000円～2,000円	28.3%
② 2,000円～3,000円	27.6%
③ 4,000円以上	18.8%
④ 3,000円～4,000円	12.3%
⑤ 1,000円以下	13%

老人の悩み	
① 健康上のこと	57.2%
② 家族関係	23%
③ 経済的その他	7.4%
④ そのような病気に	12.4%

どのようなかかって	
① 病状	41%
② 痛	20.7%
③ 衰	13.8%
④ 胃腸	8.7%
⑤ その他	15.8%

## 表紙

### 大折を訪ねて

位置、交通、社会  
町道太郎線栗屋渡船場四、  
六、間に、折渡八戸、太郎野二  
十三戸併せて大折と呼んでいま  
す。  
国道十三号猿嶺根トンネル  
尾花沢区域より入る舟形の南玄  
関口でもある。昔は、車も入ら  
ず陸の孤島といわれていたが、  
現在は、道路改良が進み、中五  
mの道路が今年中に全線改良に  
なる。  
バスはなく、自家用車、自転  
車で往来している。  
最上川をはさみ、経済、人の  
交流ともに尾花沢市との結びつ  
きが深い。  
人口、世帯  
世帯 三十一戸  
男 九十人  
女 八十九人  
計 一七九人  
産業  
部落全戸が農家で、田畑の一  
戸平均耕地面積は、一町九反歩  
と、町で一、二を争う米作部落  
である、開田が多く収穫が少な  
い悩みもあるが、稲作技術の向  
上で、反収も年々増えている。  
外にホップ、畜産とあるが、ま  
だこれからというところ。  
開田、基盤整備が進み、大型  
機械化農業に意欲的に取り組ん





# 田植後の水管理に 充分の注意を

田植後も終り一息ついたところですが、五月十一日気象台発表の向う三ヶ月間(六・八・九月)の天気予報では、つゆ入りは平年(六月十一日)より二日多く、六月末頃から大雨の恐れがある。つゆ明けは平年並かややおくれる見込です。

六月六日に東北南部では梅雨入りと気象台が言っています。

## 梅雨期です 稲の管理はいかに

水の力ケヒキを適切に

苗の活着までは昼夜とも深水にし、活着後はできるだけ昼は浅水にし、夜は深水にして分けつと生育の促進をはかります。

昨年六月下旬は高温で、排水不良田、稲ワラすき込み田では、還元(酸素不足)を起し、生育の停滞があったが、初期生育がおもわしくなりましたが、今年梅雨期が平年より一週間も早く入り、気温は平年並かやや低めという予報なので、昨年のようなこととは起らないと思えますが、一応排水不良田、稲ワラすき込み田は適正な水管理とともに、中耕の併用も考たいものと

良質米生産のための施肥技術

近ごろは、銘柄品種の作付拡大と収穫刈取機の大幅な導入によって稲が倒伏しないようにすることが強く要請され、五・六年前から比較すると十割当りの施肥量が毎年減少してきています。このことは従来の追肥重点の多労多肥集約型の稲作りから、最近では元肥重点の省力少肥型栽培に大きく変わっていることを物語っています。

## 品種別の耐肥性は 三つに分けられます

弱い品種には、ササニシキ、さわのはな、中位にはキヨニシキ、さわりの、強い品種にはフジミノリ、レイメイがあります。

耐肥性の強い品種(強稈)ではある程度の施肥量の増加によってその特性が発揮されるので、一律に耐肥性の弱い品種に従うことなど、品種を考慮した施肥を考えるべきです。

一般に元肥は全量の八十割を投入して、追肥は全量の二十割を投入して追肥で加減したいものです。

ただし、追肥は気象変動と稲の生育を勘案して、臨機に対応する生育調整技術もきわめて大切で

## 追肥

(一) 早期追肥(活着期追肥)

活着や初期生育の促進をねらいとしてやり、特に、稲苗育苗栽培に効果が高い(六月十日以降の施用はしない)が、普通成苗栽培は省力の立場からその必要はなくて元肥施用で良い。

(二) 幼穂形成期(出穂25日前)

いわゆる種肥といわれるが、その効果は高く、特に粒の確保(大きい穂)に大きな影響があります。肥料はチッソとカリだけのN-K化成肥料をふります。

Nは十割当りN成分で、一、五割から二、〇割(現物で約〇、五袋)にとどめます。

幼穂形成期には、稲の葉色が黄化しますので、それを確認して行います。

草勢よく葉色が濃い場合は時期をずらすか量を加減します。

幼穂形成期の施肥量がすぎますと、草姿をみだし、倒伏を受けます。稲の生育を悪くしますので注意したいものと



機被田植での施肥の注意点

稲苗移植水稲は、成苗移植水稲に比べて、初期の生育や養分吸収量は劣るが、活着以降急激な生育によって幼穂形成期頃には、両方の生育量はほぼ同じ程度になる。収穫期にも差はない。従って施肥の総量は、稲苗植と手植は同じでよい。

しかし、稲苗植では初期の吸肥力が小さく、初期生育の促進による初期分けつ確保が極めて重要なので、元肥の一部を活着期の早期追肥として十割当り二割程度のチッソ成分を施用する。(リン酸、カリも同じ)

稲肥については、草勢と葉色をみて行ない、葉の黄化を確認後、早くても出穂25日前になってから実施する。その他、施肥の全般的なことについては普通移植栽培に準ずる。

除草剤の使いかた

中期除草剤

普通十割当りマメット(三錐)やサターソン(四錐)を使用する。

① ドロオイムンの防除

現在稲の葉身にドロオイムンの卵が多く見られます。今年も多発の傾向にあるので、被害初期に防除します。(PMP粒剤か、アツバ粉剤三錐を使用します。)

② ニカマイチュウ(二世代)

田植後25日~40日頃に葉鞘(外葉)が黄変期に防除します。薬剤は、PMP、ダイアジノン、スミチオンのいずれでも良い。粉剤は一粒剤は十割当り三錐、水和剤は一〇〇〇倍で使用する下さい。

③ 活着不良田の場合は葉害が出易い。

## 使用上の注意

① 極度の漏水田、砂質土壌、低水温、かけ流し田などでは、葉害や除草効果を落とすので避ける。

② 高温条件下での散布、強還元時の使用は葉害がやすすいので注意する。

## 病害虫の防除

また、初期除草剤にMOを使用した方は、田植後十日~二十五日まで有効である。しかし早いと葉害が発生しやすい。(本葉四、五葉以前使用の場合)また三十日頃では効果が最大と期待できるのは除草後十五~二十日頃である。マメットやサターソン粒剤のノビエに対する殺草性は、二葉までで二、五葉以上のノビエには効果がない。

# 田植え後の腰痛と予防

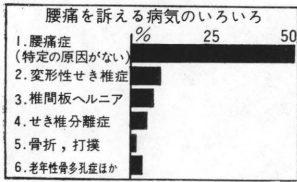

## 腰痛の原因となる病気

←の表でもわかるように、腰痛のほとんどが原因がわからなくてという。これは私達の日常の動作、姿勢、使っている机、いすなどのごくあたりまえのことに注意することによって、腰の痛みを少なくすることができます。

## 自宅での応急手当

- ① 安静 {一番楽な姿勢 へびのようにまるく}
- ② 痛いところを「氷」でひやす
- ③ 薬 鎮痛剤, 安定剤, 消炎剤

## 応急手当

↑ギックリ腰は一種のケガと同じで、赤く腫れ熱を持って痛いという炎症の状態です。血液の循環が悪くなっているのです。それでおこなうには、まず2日間位は冷し、安静に痛みが落ち着いたら、ぬるい風呂に20分から30分も入ってあたためてみます。あとはかかりつけの医者に相談して下さい。

田植えも終りホット一息しているとき、腰痛に悩んでいる人も多いことでしょう。

私達が四本足で歩いてきた時代から、今日の動作になるまでをみると、腰痛は宿命的(一回も腰痛を知らないという人の方が不思議といわれます)が、仕事ができない、くらしにこたかかようなことは、やはり病気にいえます。

作になるまでをみると、腰痛は宿命的(一回も腰痛を知らないという人の方が不思議といわれます)が、仕事ができない、くらしにこたかかようなことは、やはり病気にいえます。

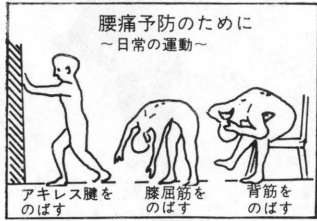

## 日常の運動

- ↑こんな動作を心がけてみませんか
- ① 壁を押すような動作(すもうのテッポウ)
  - ② おじぎをするような動作(前屈)
  - ③ 腰をかけた位置で両足の間に頭をつっこんで背中をのばす動作など、ふだん縮んでいる筋肉を伸ばす動作をしてみましょう。

## 日常注意すべき動作

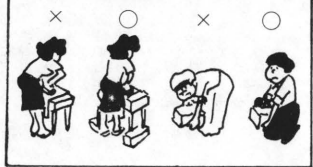

## 日常注意すべきこと

←腰に負担をかけないよう片膝をつきへソより高く物を持ち上げないようにし、体に物を出来るだけ近づけ腰のそり返りを如何に少なくすることが大事です。

## よい姿勢, よくない姿勢

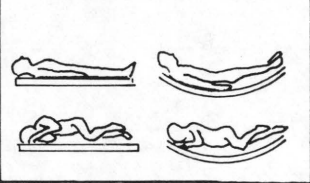

→マットは固ければ固いほどいいわけでは、腰の痛いときはマットレスを使わないで、畳にうすい布をしいて休むようにすることが必要です。

## よい姿勢, よくない姿勢

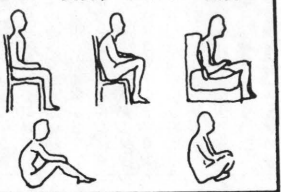

## よい姿勢とは

←腹をひっこめて、おへんが背中につくよう(胸を張る)にし、胸を張らず(胸を強く引くと腰のそり返りが強くなる)頭で背骨を支え、あごを引いて背のびし、頭でついているのだと意識しているとだんだんいい姿勢が身につくのだといわれます。

## 声変りをひやかすな

男の子は十四歳ごろに急に声変わります。「なんだ、すかヒキガエルがふみつぶされたような声をして」などと冷やかすママやお姉さんは、男の子の目的は敵のようにつるししいのです。なぜなら、この突発した珍事に、彼らはあわてふためて、猛烈に悩んでいるのです。声が変わり、



男性ホルモンの力で、ノドの軟骨が急に生え、その内がわの声帯の長さが、にわかに長くなったせいで、女性もはやく声帯のび、何年もかかってソプラノがアルトに変わる、声変わりがある、声変わりの差です。声変わりのからくりを説明してやると、彼らはホッと安心するでしょう。



# みどりの大敵 アメリカシロヒトリ

## 発生を警戒しましょう

緑の大敵としておそれられていたアメリカシロヒトリが、昨年、県内でもたまたまの未発生地区だった最上地方にも侵入し、新庄市で発生しました。

現在のところ舟形町には発生していませんが、相手は、成虫になるとがななつて飛ぶので、安心して居るわけにはいかず、他山の石のたとえどおり、町民こそって、アメリカシロヒトリの侵入を警戒し、早期発見に務めることが必要です。

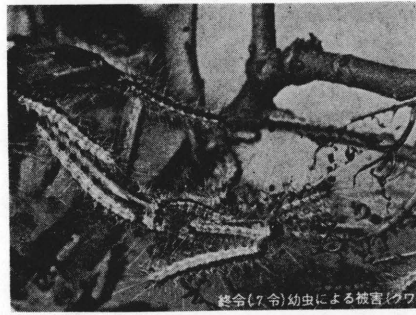

終令(7令)幼虫による被害(クワ)

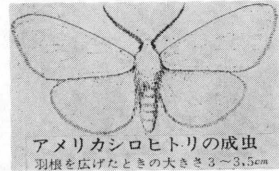

アメリカシロヒトリの成虫  
羽根を広げたときの大きさ3〜3.5cm

このほど県では、被害を未然に防ぐため幼虫のまだ分散しない六月十日〜二十五日の期間を、果の処分(果虫一掃、期間として、果民あけてのアメシロ退治)に取り組みむことになり、特にその期間内の六月十七日、二十四日の両日曜日(果虫一掃デー)に定めて、アメシロの巣を見つけしだい、摘み取って退治します。アメシロ退治は、薬剤によっても防除できますが、最も効果の

高いのは、葉から分散しないうち摘み取っての殺処分だといわれ  
・アメリカシロヒトリとはどんな虫か

アメリカシロヒトリの成虫は、白い小さなガで、戦後アメリカから日本に入ってきた樹木の害虫です。この虫の幼虫(毛虫)はいろいろな植物の葉(とくに広葉樹)を食べ、繁殖力が旺盛なので大害虫として注目されています。成虫は、前ばねの長さが一・五センチメートルほどの小さなガで、植物の葉に七百〜八百粒から、多い時には二千粒もの卵をかためて産みつけます。

卵からかえった幼虫は、初めは数ミリメートルの小さい毛虫ですが、十分に成長すると三センチメートルほどになります。毛虫の背中は黒っぽい、側面は黄色で、不規則な黒い斑紋があり、全体に長い毛でおおわれています。幼虫は十分成長すると木のほらやめ板のすき間などにもぐり込んで赤褐色の蛹になります。

この虫は一年に二回発生し、第一回目は五月にて卵をうみ、幼虫は六月初めに発生します。第二回目の幼虫は八月中、下旬ごろから発生し始め、九月ごろから蛹になりそのまま越冬します

・防除するには

この虫は、幼虫が小さい時、糸をはき果を作り、かたまつて生活しますが、大きくなると果から離れてしましますから、早いうちに葉を切り取りふたぶた、焼きすてると手軽に防除できます。また薬剤による防除は、農業用のマイブレットクス、スミチオン、ダイアジノン剤が効果があります

## 健康であるための食生活

人生には、色々な望みがあり、その中でも健康が一番です。若く優れた子孫を残し、長生きしたい、これが人生最大の願いであると思います。この願いを成すために大切なことは、毎日の食生活です。これをより良いものにしていく工夫と努力が続けられなければなりません。健康や長寿のための食事は単に空腹を満たすだけであつたり、嗜好にのみとらわれていたのではため、美食や粗食もその目的にそいません。まして過食、偏食などは深くいしめられます。私達は常にたくさんの食品とその組み合わせによって身体に必要な色々な栄養素をとっていますが、無関心で過ごすか、あるいは充分に気を配っていくか、大きな差ができることを考えなければなりません。私達おとなは、すでにからだが出来上がっているのだから、成長のために特に多くの栄養素を必要とするということはないのですが、日々私達のからだは損耗していき、それを補っていかなければならぬのです。その上に日々の健康な生活をし、働いても疲れをしない、本当の健康体を保つためには何よりもつりあいのとれた食事にしておくことが大切です。「六つの基礎食品」をもとにして毎日の食事をつくってみましょう。

- 第一群 緑や黄色の濃い野菜 (ほうれん草、人参、ビーマン、かぼちゃなど)
- 第二群 その他の野菜と果物 (白菜、キャベツ、りんご、大根玉ねぎ、みかんなど)
- 第三群 大豆、魚介、卵、肉類、(納豆、とうふ、魚卵、肉)
- 第四群 穀類、芋、砂糖類(米)
- 第五群 馬鈴薯、じゃがいも、芋、砂糖類(米)
- 第六群 乳類、小魚、海藻類、油脂類、肝臓(レバー)

## あなたの体力はどのくらいかな?

### 自己の記録を測定しませんか。

どんな環境にある人でも健康な体力を保持することが大切です。自分の体力や運動能力の現状を確かめ、その結果に基づいて不足している能力を高めるよう努力をしたいものです。また各種のスポーツ活動に親しみ、ますます心身を鍛錬し健康に自信をもち、生活できるような心がけたらいいです。そこで運動能力を測定する方法が、スポーツテストなのです。このテストは、小中学生はじめ一般の方々も多くやっています。最初に道具も施設もいらさない簡単な方法を紹介しますので、ぜひ自分の能力をためてみてはいかがですか。

### 反復横とび



—体力診断テスト、判定表— (反復横とび)

得点	1	2	3	4	5
小学校男子	23回以下	24~30	31~38	39~45	46回以上
女子	24回	25~30	31~38	39~45	46回
中学生以上男子	31回	32~35	36~41	42~46	47回
女子	23回	24~29	30~35	36~40	41回

行線をひく。時計(ストップウォッチ)。「方法」中央線をまたいで立ち「始め」の合図で左側の線をサイドステップ(ジャンプ)してはいけないにしてまたぐ。つぎに同じ方法を中央線にもどり、さらに右側の線へと繰り返す。「記録」その運動を二十秒間くりかえし、それぞれの線を通すことに一点を加える(左、中央、右、中央で四点になる)テストを二回実施して良い方の記録をとる。

※今回は反復横とびをあげました。が、次号にも、続けてテストの方法のせまです。自己の総記録をとってみてください。

## 食中毒に注意を

- ① 台所はいつも清潔に。
- ② ねずみ、ハエ、ゴキブリを退治しましょう。
- ③ 着衣はいつも清潔に。洗いましょう。
- ④ 調理前、トイレ使用後は手を洗いましょ。
- ⑤ は調理をひかえる。
- ⑥ 食器、包丁、まな板などは良く洗い乾燥させてお。
- ⑦ 料理は作ってから食べるまでの時間をできるだけ短く。
- ⑧ 料理は五度C以下の冷蔵庫に保存しましょう。冷蔵庫から出したらいたみやすいので、なるべく早く食べましょう。
- ⑨ 食品は安全ですが、安心して食べないよう注意しましょう。

戸籍の謄抄本の手数料が改正になりました  
七月一日より五十円が七十円となります。

## あなたの家ではセメントを不足していませんか

このたび、県南工労働部商工課内に「袋詰セメント斡旋相談所」が開設され、セメントのあせんにおうじています。なお原則として一回四十袋詰め度で十袋以下となっています。くわしいことは役場産業課へお問い合わせ下さい。

- 猿羽根山のあやめのみころは六月下旬です
- 小国川の鮎つり七月一日より解禁

## 当町出身 最上由紀子

### 初恋でデビュー



YBCテレビ番組「スター誕生」に入賞、今春高校卒業後東芝レコードに入社、レコードを重ねていましたが、六月五日「初恋」でデビュー。故郷の香りがふんだんに入ったこの曲、初夏にふさわしいと好評、全国的にキヤンペンを繰り広げている。町民のご声援をお願いします。

## 山形県職員採用 上級試験が行なわれます

七月七日(土) 消印有効  
試験日区分  
行政、土木、一般農業、農業土木、林業

◇ 受験資格  
昭和十九年四月二日から二十七年四月一日まで生まれた者となっていますが、くわしいことは、町役場管理課か県人事委員会(TBL山形)31(一一二)に問い合わせ下さい。



# おしらせ

## 最上広域事務組合の事務所及び事務機構が変わりました

○ これまで新庄市役所の三階にあった組合の事務所が四月一日より県立新庄南高校脇の最上町村会館口左側に移転しました。(TEL二二〇五七)

### ○ 組合の事務機構

庶務係 係長 海藤 敏昭  
企画調整係 係長 井上 正隆  
業務第一係 係長 安食 進  
業務第二係 係長 阪本徳太郎

(主に衛生業務)  
(主に消防、教育研究センター)  
高校生徒寄宿舎関係業務)

### ○ 当面の業務に

● 新庄伝染病院が県立新庄病院の整備事業に伴い五月中まで解体いたします。  
これからは伝染病発生の際に

入りますので、予防対策に一段の御協力を願います。もし、伝染病が発生した場合は、真室川伝染病院に収容することになります。  
そのほかゴミの多くする時期です。ゴミ処理場利用体制は整っていますが「燃えるゴミ」と「燃えないゴミ」をはっきり区別して、集約者に御協力を願います。

## 住宅を建てたいかたへ

このような制度もありです。

### ◎ 受付期間

昭和四十八年五月十七日から、四十九年三月三十日まで、(ただし申込予定戸数に達したときは締め切られますので早めに)

### ◎ 受付場所

山形銀行、荘内銀行、山形相互銀行、殖産相互銀行の各新庄支店  
県信連最上支所

◎ おもな融資条件  
☆融資をうけられる方  
☆融資をうけることができる工事  
増築、改築、修繕などの工事  
☆融資限度額  
工事費の七割以内の額で十万円から八十万円まで  
☆利率 年六パーセント

☆返済期間 十年以内  
その他くわしいことは、町役場か各金融機関に問い合せ下さい。

## 税務だより

遺産を相続したときは相続税がかかります

相続や遺贈(遺産)による贈与)によって財産をもらった場合、遺産総額が基礎控除額(六百万円と百二十万円に相続人数を掛けた金額との合計額)と配偶者控除額との合計額が多いときは、死亡の日の翌日から六カ月以内、相続税の申告が必要です。ただし、遺産つた人の配偶者が受け継いだ遺産については、遺産総額が婚姻期間二十年以上の場合は三千万円まで、十年から二十年までの場合は、その年数に応じ一千万円から三千万円までは相続税がかかりません。

## 駅の荷物取扱いの時間に協力

舟形駅の荷物取扱いは時間が次のようになります。  
(一)荷物の委託時間  
(二)手荷物 八時～二〇時まで  
(三)小荷物  
(四)大荷物  
八時三十分から十八時まで  
八時～二〇時まで  
なお手荷物託送のための乗車券は七日前から売りますので利用下さい。

たばこは町内から買えます



## おめでと

### (出生)

町内名	父の名	続柄	子の名
沖の原	庄司力	長男	直也
〃	高階孝一	長男	豪志
長沢二	井上明	二女	葉子
長野原	豊岡秀一	二女	美登里
野	伊藤一男	二女	薫
一の関	沼沢高義	長女	友紀
舟形	豊岡昌吉	長女	恭子
長者原	豊岡謙一	長女	美由紀
長沢三	叶内祥司	二男	浩幸
堀内	後藤章	二男	善幸
真木野	佐藤清三	三男	守
真木野	中野悦二	二女	雅美
真木野	小野孝徳	二男	宏樹

### (婚姻)

町内名	氏名	媒酌人
長沢一	大場美佐子	長沢二 豊
堀内	加藤忠良	堀内 豊
木折	沼生ヒロ子	舟形好一 蔵
栃木県	庄司好一	
天童市	野尻年数	東本喜代三
大町	村山政子	鈴木大樹
太田町	佐藤正良	太折 克男
沖の原	佐藤敏子	新庄市 克男
西原	菱沼ノブ子	柿崎 好見
木友堀	枝松五十昭	木友 正利
実栗屋	沼沢富貴子	一の関 誠啓
長沢内	加藤ちづ子	沼沢 正信
堀内	阿部美保	沼沢 正信

## おくやみ

内山二	庄司 利勝	長沢二
新庄市	石川 純子	尾形重次郎
一の関	沼沢勝太郎	新庄市
新庄市	鈴木 栄子	阿部 一郎
長沢三	高橋喜美男	紫山 祥一
鮭川村	黒坂ふさ子	林 祥一
福寿野	佐藤 彰	早坂 金一
長者原	阿部喜美子	
金山町	松田 修浩	山形市 清勝
富田二	八坂憲彦	八坂 喜一
富田一	加藤美佐子	富田 喜一
一の関	沼沢 正剛	沼沢 章
東原	真田 知雄	矢狹留五郎
沖の原	寒河江恵子	
東根市	渡部真利男	内山 義治
新庄市	高橋恵子	高橋 義治
新庄市	芳賀と美	新庄市 千代治
長沢二	伊藤 和子	堀内 重吉
経壇原	和子	堀内 正昭
堀内	矢口清太郎	堀内 正昭
横山	森秀一	堀内 正昭
松橋山	斎藤万里子	堀内 正昭
横山	斎藤万里子	堀内 正昭
最上町	富田 義文	堀内 正昭
洲崎	五十嵐和江	堀内 正昭
山形市	富田 義文	山形市 寅吉
町内名	世帯主名	続柄
長者原	内 千尋	父 小次郎 昭
鼠沢	大類 喜助	長男 強 切
長者原	豊岡 久一	祖母 さた 昭
中	渡部安次郎	父 喜三郎 昭
沖の原	海藤 大治	長男の長男 昭
実栗屋	門脇 善治	父 善太郎 昭
瀬脇	阿部芳夫	長男妻美代子 昭





町報

# ふながた

48/7  
No. 180

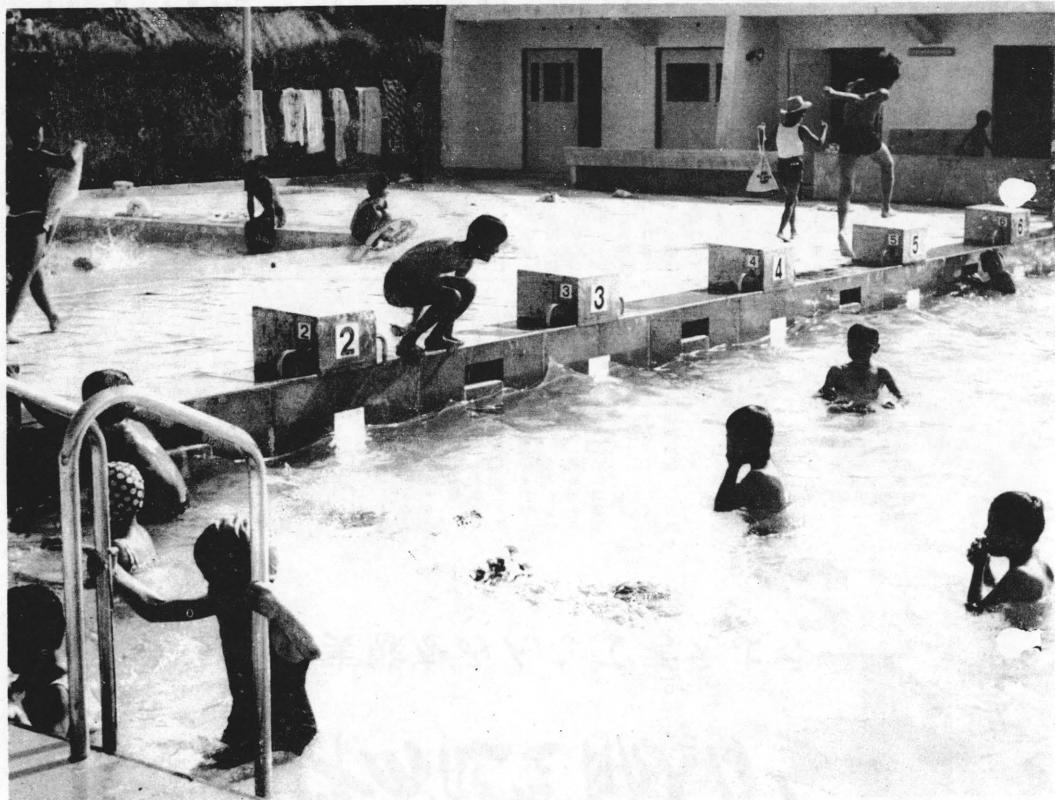

## 自然にとけこもう

子どもたちには、待ちにまつた夏休みが近づいた。ここ町民プールでは、もう真黒に日焼けた子どもたちの嬉しそうな声が、カン高く園内を響かせている。

自然に恵まれ、静かだったあの「ふながた」を思いおこすことは夢のようである。

近くの小国川や最上川での水遊びと魚とり——こんな思い出が、ついこの間までのように浮んでくる。

今はどうだろう——自動車は年々増え、広いと思つた舟形橋も狭く危険にさえ思われる。

こんな中で、子どもたちの健全育成を望むわれわれ大人たちは、責任の重大さを痛感させられる。

町でも、数年前より子どもたちが安心して遊べる場所をと、運動公園をはじめプール、子供の広場など建設、整備してきたが、まだまだその必要性に迫られている。

施設設備はもとより、子どもたちの健全育成は、自然に親しみ、その中から生まれるものといわれるが、このような社会にあつて、どう対処していくかは、今後の課題でもあろう。

\*  
\*  
\*

# あなごい町づくりは 青少年の健全育成から

## ——町の実態をみんなで考えよう——

- 象に子供の集いが、八月上旬、二泊三日の子定でキャンプ生活を、猿羽根山にて行なわれま。
- 子供達の団体生活をとおして、社会生活の秩序を身につけ、ゆれ動く現代社会に対応させる目的で毎年実施されています。
- 近年、親と子の断絶が新聞、テレビで報道され、一つの社会問題となつています。これらの運動の積み重ねが、断絶解消につながる一つのきっかけとなることを期待しています。
- 生活について
  - 子供自身で、日課表を作り生活をさせよう。
  - 親はその計画に無理がないかをチェックするにとどめよう。
  - 余暇をすすんで、家事の手伝い、奉仕作業をしよう。
  - サイクリング・旅行・キャンプなど行なうときは必ず学校に届け、許可をえて実施すること。
  - 水泳について
    - 先生や監視人のいっつけをよく守り、監視人のいない場所や禁止されている場所では泳がないようにしよう。
    - 長い時間水に入らない。
    - 水の中では泳いでいる人にはいたずらしない。
  - 遊びについて
    - 路上や危険な場所(沼、貯水池、工事現場、鉄道線路など)での遊びはやめよう。
    - 花火は大人といっしょにやること(誤まれば火事のもの)

# 将来も町に住みたい 圧倒的 70%

戦後二十数年を経過し、青少年問題はともすれば食糧危機、就職難など、暗いニュースが多かった感があります。

情報化時代を向え、一部の青少年非行化問題が直ぐ、茶の間に伝わる現在です。

しかし、最近青少年の自主的な奉仕活動など、明るい話題も数多くみられます。

新聞・テレビの情報だけで現在の青少年育成を進めて行くことはできません。それにはまず青少年の実態を知ることが大切です。

町では、よりよい青少年育成を進めるため、先頃青年意識と生活実態のアンケートをとりました。その中から問題点を挙げて、皆さんと共に検討したいと思えます。

家庭生活をおくる上で経済的豊かなこと、愛情が豊かなこと、どちらが大切か。

①愛情が豊かなこと……七十五%

②経済的豊かなこと……二十五%

問 どの様な悩みや心配ごとがありますか。

①仕事のこと……十六%

②お金のこと……十二%

③家族のこと……十一%

問 悩みや心配はだれに相談しますか。

①母……二十三%

②近所や学校の友達……十七%

③父……十四%

問 どういう気持ちで働くことが大切ですか。

①働くことが社会人としてのつとめであるから……五十%

②お金をえるため……三十三%

③自分の才能をのばす……二十七%

問 考え方に一番影響を与えたと思われるのは。

①親兄弟親類の意見……二十一%

②友人同僚の意見……二十%

③テレビ・ラジオの内容……十一%

④学校の先生の意見……十%

問 余暇をどうしているか。

①テレビをみて……二十六%

②家の手伝い……十八%

③レコード・読書・レースあみ……十九%

④ボーリング・ドライブ……十%

問 自由に使用できる自動車を持っていますか。

①専用車を持って……四十二%

②家族が持っている……二十九%

③持っていない……二十九%

問 現在住んでいる町が好きですか。

①まあ好きである……五十九%

②あまり好きでない……二十八%

問 どの様な点が好きですか。

①空気、環境がよい……三十五%

②のんびりしている……二十五%

③自由がある……十五%

問 どの様な点がいやですか。

①まわりの人々が口うるさい……二十四%

②生活がふべんである……二十二%

③活気がない……十五%

④よい学校就職口がない……十四%

問 将来も住みたいと思えますか。

①住んでいたい……七十二%

②移りたい……二十九%

問 どの様な所に移りたいか。

①関東地方……二十九%

②東北地方……二十四%

③東北地方……十二%

問 現在の日本についてあるか

①ないと感じていることがあるか

①ある……六十二%

②ない……三十九%

問 ながあきたらなにか。

①正しいと思うことが通らない……十六%

②まじめ者がむくわれない……十四%

③若者の意見が反映されない……十三%

④社会のしくみがまきまき……十二%

⑤貧富の差がありすぎる……十二%

問 町の将来がどのような在り方でしょうと考えると。

①工場誘致を積極的に進め人口流出に対処すべき……四十四%

②農工一体の町の在り方……十四%

③大規模農業の町として……十四%

以上のようにそれぞれの問題がありますが、今回は問題提起にとどめ、このアンケートをもとに町でも積極的の育成問題に取り組み青少年づくりに町民の皆様と前進したいと思えます。

## 減少する少年人口

わが国の少年人口(五才から十九才)は、四十五年国勢調査で総人口の二十四%をしめていますが、四十年と比較すると十%減となつています。

町の少年人口も四十五年で、二千四百七十七人と、四十年と比較して、五年間で二十一%の減となつています。

これらの年代が減少していることが町の過疎化に拍車をかける一つの要因ともなっています。

交通事故・不良化等・少年人口が減少しているのに、豊かな社会における欲求不満のあらわれともいふべき、遊び型非行が増大し、これらの問題にどう社会が対象していくかが、大きな課題となつて

## 自主生活の基本は 夏休みで

少年時代は、常に教えられ、知る年代ともいわれ、白くもなれば黒くもなるのも少年達の環境指導者の双肩にあると思われま。

本で学ぶ期間から、社会実習に入る時期が夏休みです。

毎日の時間単位の学習から、自分で計画をたて生活する期間でもありま。

町でも、青少年育成委員、民生児童委員の協力をえ、「親と子の集い」が各部別に行なわれま。

ソフト・ボール、芋煮会など、一つのゲームに親と子が互いに協力しあう姿も子供達にとって貴重な体験となることでしょう。

又、小・中学校児童、生徒を対象

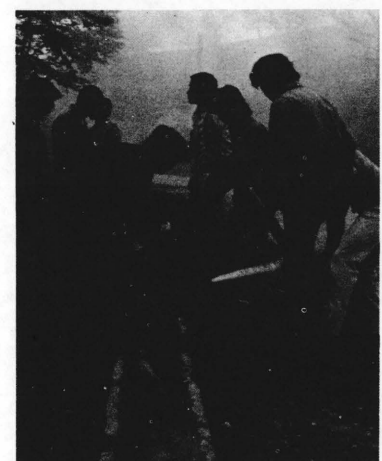

朝もやをついての奉仕活動

## 少年非行化防止は皆んなの手で

昭和四十七年度新庄管内で補導した非行少年の総数は、六百六十八人となつています。少年人口千一人当たり二十一人が補導を受けたこととなります。前年と比較していく減少の傾向がありますが、十四才未満の少年補導が大巾に増加し、年々非行の低年齢化が進んでいる。社会環境の急激な変化に最も感受性の強い青少年に大きく影響を与えつつあるものと思われま。

町で補導された人数は二十八名で、昨年からは半数に減りました。

夜間の外出は父兄同伴とし、夜遊びはしないようにしよう。

したが、喫煙とか、不良交友が大半を占め犯罪予備軍といわれる行為が目だっています。

このように豊かな社会に育つた少年達が、知らず知らずむしばまれていきます。目まぐるしく変動する社会・育ちゆく青少年の健全育成上、このましく環境も多くありますが、先ずこの様な実態を、われわれ一人一人が認識し、家族ぐるみ、地域ぐるみで環境を浄化し、青少年を守っていききたいと思ひま。



町長日誌

- ★六月十五日 町政座談会(西又分校)
- ★同日 議会全員協議会
- ★同日 岸県議会議長祝賀会(町青年センター)
- ★六月十八日 東京都港区PTA会長一行現地視察
- ★六月十九・二十日 職員共済組合視察のへめ上京
- ★六月二十四日 町連合青年団研修会(天童青年の家)
- ★六月二十五日 泉自山林道協会総会(自治会館)
- ★六月二十八日 定例町議会
- ★同日 全国職員共済組合総会(上京)
- ★七月十日 町村会(最上町村会館)
- ★七月十四日 養護施設陳情(県庁)
- ★七月十六日 県農政部会(県農協会館)
- ★七月十八・二十日 桐生機械KK視察及び奥羽新幹線建設促進同盟会出席のため上京
- ★七月二十日 桐生機械会社KK舟形工場進出調印

# 6月定例議会

去る六月二十八日定例議会が行なわれ十一議案について慎重に審議され原案どおり可決されました。(紙面の都合で主なものをお知らせします)

○任期満了となった町固定資産評価審査委員会委員に、再度長沢の叶内今朝雄氏に決まりました。

○町監査委員伊藤道五郎議員が辞任されたので、その後任に伊藤吉彦議員が選任されました。

○町税条例の一部改正により、個人町民税の非課税の範囲が三十八万円から四十三万円に改める。

所得割の税率が十五万円を三十七万円に、四十万円を五十万円に、七十万円を八十万円に、百万円を百万円に改める。

固定資産税の免税は  
八万円を十五万円に、五万円を八万円に、三十万円を百万円に改める。

○土地保有税が新設されました。(内容は八ページの税務部を参照)

○町立学校プール設置条例の一部改正により、富長小学校プールが加えられました。

○一般会計予算が三千六百二十九万七千円が追加され、歳入歳出それぞれ総額五億八千二百二十九万七千円となりました。

千円となります。

主なものに相馬医院住宅移転費補助二百万円、水田転換特別対策工事費六百七十二万円、猿羽根山遊園整備工事費二百五十万円、除雪トレーラー購入費六百六十六万円、町道路改良事業工事費、小型動力ポンプ購入費一台五十五万円、大堰頭首工災害復旧工事費二百九十九万九千円他。

○町簡易水道特別会計では六百八十二万円が追加され、歳入歳出とも八千三百三十九万五千円となります。

○副議長及び常任委員会委員の一部が変更になりました。

当町議会では、正副議長及び常任委員の任期を二ケ年の申し合せに基づいて一部変更になりましたので現在の議会議構を左記のとおりお知らせいたします。

- 議長 伊藤 允一  
副議長 奥山千代治  
総務常任委員会 委員 小国弥三郎 副 伊藤道五郎  
委員 伊藤 吉彦 (監査委員)

- 委員 奥山千代治 (副議長)  
委員 安達 五一  
委員 伊藤 吉彦  
委員 佐藤 新治 (広域市町組合同議員)  
委員 平岡 時弥  
委員 二戸 治平  
委員 相馬 勝広  
委員 森 門策

- 文教常任委員会 委員 南 一与四  
委員 沼沢 正敏  
委員 伊藤 充夫  
委員 伊藤 美津男 (議長)

- 厚生常任委員会 委員 大場 純一  
委員 佐藤 充夫  
委員 伊藤 美津男 (議長)

伊藤議長は一部変更に当たって次のように語っておりました。  
今度議員間の申し合せを尊重し議長を辞任する意向を示したが、総意により辞任することなく統一議長を維持し、議員の方々の意見を充分取り入れ、所存な議案運営を図るため努力する所です。今後ともご協力賜うお願いいたします。  
また、新しく就任した奥山副議長は、要職を任せがたいと、自認十分な力を充分出し、ご要望に答えたいと語られています。

## 一般質問

沼沢正敏議員 ①農業振興整備事業の設定と町の農業政策について、町では農業振興整備計画作成のための部落協議会を開いているが、最近農用地の買しめなどが活発化している現状にあって、早急に準備体制に入るべきと思ふ。

②公害防止のための施策について、最近公害問題が多く論じられるようになってきたが、公害が未然に防止しなければならぬと思ふ。これらの対策の一つに、公害対策協議会の設置も一例と思ふが、町の考えはどうか。

③社会教育の充実について、土・日曜日の公共施設(学校)の利用について町とどう考えているか、また、他町村ではスポーツ少年団を結成し実績を上げていくと聞くが伺いたい。

町長 ①農業振興地域整備計画は今年で最後となるが、今年是指定を受けるべく作業中である。これが指定されれば土地の基盤整備と農業の近代化が促進され、同時に、農地の買い占めなどは規制できると考える。また、土地の買い占めについては主に山林の啓発という方針である。②公害については全国的な問題であるが、これは監視員を委嘱し指導している現状保全のため努力して行く考えである。

教育長 社会教育の充実について、色んな問題があると思ふ。また、館長は町長が兼務する。聞くが、教育行政の立場から納得できないかどう考えるか。

③三月定例会で議長より学校給食の残物が多いと指摘されたが、その後どのような指導をしたか。

町長 ①中央公民館の建設に関する地区民の負担金については、当然考えているが、金額は決定していない。また運営については、当然専門の職員を配置する方針である。また、公民館長選任については、選任するまでの間である。

教育長 学校給食の残物については、その後学校訪問し、その都度残分を調査し、強く指導しているのか、現在は残物が出ていないと考える。また、洗剤の使用については、調理士打合せなどを開き安全使用に慎重を基している。

豊岡武広議員 部落公民館の水道布設工事に対する町の補助について、大衆の広場であり、公共的なものなので、前向きな姿勢で対処すべきと思ふが町の考えはどうか。

町長 水道に關係のない部落もあり、すでに完了した部落もあることから、現在のところ考えていない。

## 昭和48年交通安全スローガン

- ◎運転者向け  
せまい日本 そんなに急いでどこへ行く
- ◎歩行者向け  
たしかめて またたしかめてハイ横断
- ◎子ども向け  
ほくしないどうろのとびだしわるふざけ

七月二十日から一ヶ月間夏の交通安全運動はじまる

夏期は、各種学校の夏休み、海や山への行楽客、暑参り者などの往来によって交通量が増加し、また暑さによる心身のゆるみ、過労などから、子ども、老人の交通事故や暴走運転の事故が多発する時期です。事故を未然に防止するため、つきのことを守ってください。

- 一、車の直前直後の横断は絶対しない。
- 二、自転車の右左折する際は、必ず合図をはっきりする。
- 三、必ずお盆やお祭りや酒のむ機会が多くなりますが酒をのんだら絶対対車を運転しない。
- 四、無意な追越は事故のもと時間にとりをもつて運転する。

ては、土曜日は特に先生の居残、日曜日に必要に応じて自主的に先生が出てくる現状で大変苦勞と生えている。そこで大変苦勞と生えていないのでスポーツ少年団の育成、結成に力を入れている。現在富田スポーツ少年団が結成されており、主に、陸上、ソフトボールを中心にしてやっている。また結成の準備を進めているのが沖の原の相撲とバトミントンです。新庄教育事務所が社会体育室が増設されたことを受けて、今後これら大いに活用して行きたい。

佐藤新治議員 ①土地台帳について、これ程権限のある信頼される台帳に他人の名が書かれている。これは根拠があると思ふが、このような状態では町の事務に不信をいだかれるおそれがある。そこで土地台帳をなにを根拠に書き入れるのか、また、町長はこのことを知っているのか、今後の処置について伺いたい。

町長 現在の土地台帳は課税台帳であり、法務局の通知に基づいて修正している。誤謬を発見した場合は照合あるいは法務局の指導を受けて修正している。勿論私の就任以前のことと思う。この処置については現在農業委員会で審議中である。

地籍調査室長 法の改正前は、税務署の通知により訂正していたが、現在は登記所の通知により訂正し、誤謬については照合あるい

は法務局と協議して訂正している問題の件については、共有地と考え記入したものです。だが、現在おのころ共有地であるのか、持分移転であるのか明確ではない。したがって正しいと信じて書いたものと思ふ。

また、新たな関係のない人を書き入れたと言ふことでなく、前に記入になっていたものを下に記入したもので、当時のことは明確ではないが、事務的に明瞭にするべく善意から記入したものと解する。

平岡時弥議員 ①中央公民館に青年団の室をとる要望について、先般青年団の幹部の方と話し合っただけですが、今の青年研修センターでは青年団の独立した活動ができるので、中央公民館の中に青年の室を設置してほしいとのこと。そこで、今後の社会を担う青年の意志を反映してやたらどうか。

②今農協では米価一万三千十円を要求しているが、米を中心とした当町にあっては、これが実現するかしないかが町財政にも大きく影響すると思ふが、米当局はどのような姿勢を考え、米価を勝ち取る戦術をたらしめているか。

町長 ①青年団の活動の場の建設要望は二年程前にもあり、今回も直接要求があった。去る二十三日天童青年の家での連合青年団約五十名の研修会の際にも話し合ったが、現在のセンターを改造しても充分活用して行きたい。その結果不合理、必要があれば考える

ことになっている。②米価については米作の町として当然一万三千十円の米価は妥当なものと考えており、農業会議などとも話し、また町村会でも五月二十三日協議し要望しています。今後とも機会あることに実現のために努力して行く方針です。

伊藤美津男議員 交通事故防止対策について、年々交通量が増すにつれ、交通事故も日ごと増えている。その事故多発地帯を見るにはとんどが見通しの悪い所にある。そこで、見通しの悪いヶ所にカーブミラーの設置を強く望む。参考に当町には二十ヶ所位あると思ふが町の考えは。

町長 町としてはあらゆる機会に交通安全対策の啓発し、追越禁止、速度制限など具体的に要望し、実現に努力しており、今後も積極的に安全対策を進めて行く方針である。

加藤俊正議員 中央公民館の建設と運営について、私達は中央公民館の建設については色々要望してきたが、建設位置は、舟形地区公民館との併用ということに決定したが、地区民の負担金についてはどのように考えているか、各部落で公民館を建設するに戸一戸三万から七万円支出しているというが町の考えは。また、運営については、今後週休二日制に変わると思ふので、この公民館の果たす役割は重要と考える。そこで優秀な職員を配置を望む。特に夜間の指導

など色々な問題があると思ふ。また、館長は町長が兼務する。聞くが、教育行政の立場から納得できないかどう考えるか。

③三月定例会で議長より学校給食の残物が多いと指摘されたが、その後どのような指導をしたか。

町長 ①中央公民館の建設に関する地区民の負担金については、当然考えているが、金額は決定していない。また運営については、当然専門の職員を配置する方針である。また、公民館長選任については、選任するまでの間である。

教育長 学校給食の残物については、その後学校訪問し、その都度残分を調査し、強く指導しているのか、現在は残物が出ていないと考える。また、洗剤の使用については、調理士打合せなどを開き安全使用に慎重を基している。

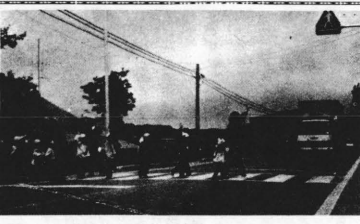

五、四輪車に乗ったら座席の安全ヘルメットを装着する。

六、道路を横断するときは、手をあげて合図をし、車が止つたのを確かしてから「手をあげて渡る」運転者は、歩行者が道路を横断するまでは手をあげて合図をしている者に道をゆずりましょう。

七、朝の声かけ運動を忘れずに守りましょう。

八、交通事故は悲惨な事故ではありません。お互いに交通ルールを守り、いつも明るい家庭でありたいものです。

なお、新庄市では六月一日より実施していますが、車庫を持たない人は、十二月一日より車を持つことができなくなります。



# 進出きまった男子型企业

### さつ そく募る 技術研修 員

町では昨年、舟形小学校の（ハリヨ）地区内に工業団地の名乗りを上げ、県をはじめ国の機関に企業誘致の呼びかけをしてきました。このほど、男子型企业の進出が決定しました。

進出する企業は、群馬県桐生市に本社と工場をもつ桐生機械株式会社で、創業の歴史も古く、従業員八百名を有する将来とも有望な上場会社です。

先日、町長らが上京し、桐生と足利の両市にある三事業所を視察。近代的な設備と規模の大きさに目をみはるとともに、たくましく働く男性的な工場のような姿に改めて確信を得て来られたようです。

年産六十億圓をめぐして生産に励んでいるそうですが、年々高まる自動車需要に、いくらか生産しても追いつけないことから、事業を拡張しなければならぬと、労働力の豊富な山形県へ目を向けられ、このたび当町の進出

がきまったものなのです。

舟形工場の建設計画は、今、急ピッチに進められており、おそく設計のきまらぬ着工し、おそくとも来年三月までには完成、四月には操業という予定です。

操業当初は、六十名から百名の従業員（男子のみ）、二交替制で行ない、月産一億圓を見込んでいます。製品は自動車部品が主で、鋳物部品のブレイキドラムやディスクブレーキ、フライホイール、シリンダーブロック、エンジンヘッドなどの型づくりや研磨、穴あけなど製品までの一貫工程のもと操業されるようです。

町としては、この八月より操業される女子型企业（桐ワシカワ）に次いで第2号の誘致企業となる桐生機械ですが、男子型企业として、もちろん初めてであり、郡内でも注目をあつめる企業になることでしょう。しかし、会社の進出は決定したものの働く人が集まらなければだめなことから、二十一日急ぎ町内会長会議を開き、町の取組む方と会社の内容について協議を行ない、さつそく技術研修員の募集のチラシを各戸に配布してもらい、第一次募集として今月末まで希望者をつのることになりました。

これまで、農工一体を強く打ち出してきた町としては、女子型と男子型の企業誘致に成功したいと、ますますこのための企業を益々まなびさせるとともに、農業との

バランスをどう調整していくか、大きな課題が今後に残されているといえます。しかし、これとて町民みなさんのご理解と積極的な協力があれば解決できないことですから、なお一層のご援助を希望して、今回は男子型企业の進出決定されたことをお知らせしておきます。

なお、就業希望する方や詳細について問い合わせたい方は、役場管理課までご連絡して下さい。

## 味も香りも天然そのもの 初つのあゆ養殖



連日の干天で、川の水は減るばかり、期待された鮎の釣りも望みすななっています。

鮎を常にみなさんの食膳に、と、小国川で遊び育った人であれば誰しも考えること、伊藤さんもその一人です。

家庭の関係でたま〜秋田へいった所が鮎の養殖が栄えな所でした。こういう場所であつて

舟形でもやれるんじゃないかと……それからは鮎にこわしい高橋義治さんら数人と各養殖場巡りや、養殖について勉強すること数年、これなら出来ると自信を深め、昨年十一月養殖池四つを完成、本年六月琵琶湖より稚魚二百キロ、約六万匹を三回

を希望して、今回は男子型企业の進出決定されたことをお知らせしておきます。

なお、就業希望する方や詳細について問い合わせたい方は、役場管理課までご連絡して下さい。

内山一 伊藤貞義さん

におけ養池に放流、その後順調な成育をつけ、現在では肉も厚く型も大きく、天然ものと変わりないほどあります。

水は川からの自然流水と一部ポンプで揚水、自然流は秋田の養殖場と違ふ所と違ふ所

これが天然ものとほとんど変りない秘訣のようです。

七月一日の解禁には種鮎として初出荷、県内温泉場でも好評を博しています。

行くは息子さんに家業をまかせ、余生は養殖を楽しみながら舟形の味と香りの名物にしたいと張りきっています。

\* 育てる鮎に精出す伊藤さん

## 夏の健康管理

暑さのために日射病、皮膚病をはじめ、思わぬ事故が多いものです。

先日もかぜをひいた赤ちゃんが、持たず休めるようにと軽く扇風機をかけ、窓をあけて調節がうまくいかなかった赤ちゃんを死亡させるといふうたましい事故が埼玉県でありました。

学校も夏休みに入り、夜の短い夏はつい〜睡眠不足となりがちです。子供たちには昼寝をする健康管理を。また外出のときは、必ず帽子をかぶること、手洗いの習慣をつけるいい時期でもあります。

### ◎夏やせの予防

夏は一年のうちで新陳代謝が一番活発な時で、一層栄養を必要とし、充分食事には気がつけないうと夏やせになります。

一、カロリーの高い油脂分を多くし、消化のよい食品をとる。

二、強化麦、強化米、豆類、豚肉ハム、小魚などビタミンB郡を多くとる。

三、カボチャ、ピーマン、緑色野菜、レバーを十分とる。

### ◎あせもの予防

あせもは皮膚がよじれていて汗の出口をふさいでしまったときに入って十分から十五分で一番汗をかきます。あせものを防ぐには、よく清潔にして、部屋は通風よく涼しくすることです。肌着は清潔にして手まめにとりかえ、風呂あがりは、汗を流し、よくふきとってからパウダーをつけまわす。あせもにならないよう強く皮膚をつくるため日光浴も大切です。

### ◎寝冷えに注意

暑さのために胃腸の消化吸収が弱わり、食欲がおとろえ体がだるくなります。このようなときは、チヨットした油断が思わぬ病気になりかねません。

夜は暑くとも明け方はグンと気温が下がり、つい寝冷えをしてしまいます。寝冷えは、下痢や腹痛風邪などの症状としてあらわれま

四、トマトなどビタミンC郡を毎日食たつぷりと。

五、牛乳で、水分と栄養の補給を行なう、水特に注意しよう。

寝冷えを防ぐには、まず腹巻きやバスタオルで腹をよく巻いてねるようしよう。

また、窓は朝まで開け放しにせず細目に開けておくなど冷たい外気が沢山入らないように注意したいものです。

## 料理教室

### レバーのいためもの

卵、牛乳、魚、肉、大豆製品、レバー等は、たんぱく質と私達のからだの中で重要な役目を果たすのでしよう。

血液や、毛髪、筋肉、内臓や脳ずいなどの大切なからだの組織をつくると共に体温や力（エネルギー）にもなります。レバーは安価でビタミンAを多く含み、特に貧血症の方には良い食品です。次にレバーの料理をあげてみます。

「レバーのいためもの」

材料（四人分）

豚レバー二五〇g、きくらげ一〇g、長ねぎ三本、んにく、

しょうがのすり切り各二ヶ、赤唐辛子二本、調味料（しょうゆ、大、砂糖、片栗粉各小二、酒小一）サラダ油

作り方

①豚レバーはできたらけうすく大きく切り、充分に水洗いし、におい、血を抜きま。塩、片栗粉を入れて、よく混ぜ合わせておきます。

②きくらげは水にもどしておく、ねぎは小口より斜めに切る。

③分量の調味料はよく混ぜ合わせおきます。

④サラダ油を熱して、①のレバーを二度に入れて火の通なまで、かきまぜながら揚げます。

⑤別にサラダ油で、んにく、しょうがをいため②もサツとしたら、④も入れて⑤で味つけし

### 体力テスト（II）

#### 閉眼片足立ち

平衡性（からだのバランスをみるテスト）

図のような姿勢で何秒間じっとしていられるか（自分のきき足でたつ）

注意として、①姿勢をくずしたら、そこまでのタイムとする。

②目をあけないこと。

③方法）ヨイ、ハイで時間をはかるが、目をこじ、片足をピンとはって上げること。体のバランス



年代	女子	男子	得点
50才代	9秒で	9秒で	1点
40才代	10〜19秒	10〜20秒	2点
30才代	20〜30秒	20〜40秒	3点
20才代	31〜40秒	41〜59秒	4点
20才代(強健者)	41秒以上	60秒以上	5点



### 胸をはって歩こう

アメリカの心理学者が、どういう人が一番幸福感が強いのか、テストしたことがあります。

まず実業家、これはドルの国だから当然でしょう。それから毎日一定の運動を欠かさない人、という答えが出ました。台所と茶の間に閉じこもるマダムが悲しくなったり、さみしくなるのも無理ならぬようです。

あらゆるスポーツの中で、歩行と水泳が最も合理的と、体育学者も保証しているのですから、毎日何キロか、胸をはって歩くことにしましょう。

すると、あなたの胸に幸福感がわいてくるかもしれませんよ。

### 7月20〜8月20日 町民みんなで推進しよう

- 危険な場所を点検して危険をとりぞましようか
  - 子どもの遊び場や水泳場に危険がないかを点検しよう
  - 子どもで「愛のひと声」をあげよう
  - 道路へのおし出しやごみなどを見つけたら、注意をしよう
  - みんなでおどろおどろ運動をしよう
- 子どもと老人を守る運動

### 野菜・食器類を洗う洗剤に充分な注意を

一、野菜類（果実を含む）食器類を洗う洗剤の濃度は〇・一％以下（約一升ビンに対して洗剤を大さじ二杯位）となるようにして使用しなければなりません。

二、洗剤を使用して野菜類を洗う場合は五分間以上溶液（洗剤を入れた水）にひたしてはなりません。

三、野菜類、食器は洗剤をつかって洗浄した後は水（飲用に適した水）ですすがなければなりません。

蛇口から水を出しながら用いる場合は、野菜類については三十秒間以上、食器については五秒間以上すすぐこと、また、ため水を用いる場合はため水をかえて2回以上すすがなければなりません。

### 主な行事予定

- 八月一日 子供のつどい
- 八月二日 全校水泳大会
- 八月五日 消防操法大会
- 八月十一日 町内訪問駅伝大会
- 八月十五日 成人式
- 八月二十四日 猿蓑根山角力大会



# おしらせ

## 税務だより

### 土地特別保有税のあらまし

この度税制の改正により土地特別保有税という税目が新しく設けられました。(昭和四十八年七月一日付)

かんたんに申し上げますと、昭和四十四年一月一日から取得した土地で、市町村ごとの合計面積が次の基準以上のものに対して課する。

当町は約一〇、〇〇〇平方メートル(約三、〇〇〇坪)

昭和四十八年七月一日以後取得した基準面積以上の土地については、課税のほかその取得に対しては、課税の課税標準額は土地の取得価格とする。

税率は保有について一・四%、取得について三%とし、固定資産税額及び不動産取得税額を控除する。

納税義務者は毎年一月一日現在の所有者及び昭和四十八年七月一

日以後の土地の取得者とする。

納税方法は保有については年一回、取得については年二回の納期により、申告納付する。

保有に係る課税は、昭和四十九年度分から適用する。

取得に係る課税は、昭和四十八年七月一日以後の取得分から適用する。

### 家屋の異動があつたら

#### すぐ届出を

家屋の新築・増築・一部又は全部を取こわした場合は家屋課税台帳を整備しておかなければなりません。

家屋が異動していても台帳を整備しておきませんと諸証明など発行する場合、不都合が出るばかりでなく思わぬ損をすることがあります。

家屋に異動があつたらすぐ役場税務課まで御連絡して下さい。

また、今年の新増築家屋については10月中旬に調査に出向きますのでその節は何分にも御協力願います。

### 森林伐採には

#### 届出が必要

みどりは人々にやすらぎといをあたえる大切な場所です。

森林を伐採するときは

伐採届を出してから。

スギやマツ、雑木など立木を伐採するときは、森林法に基づき伐採予定期日の三十日〜九十日前まで届出ることが義務づけられています。

山林所在地の市町村、森林組合に林地の地番、面積などを確認の上印鑑持参でお申し込み下さい。

また、不明の点については地区担当の林業改良指導員にご相談下さい。

なお、無断伐採をするとな罰により適当な届出については、伐採届出済の証が地方事務所より交付され、その証を伐採林地に掲示することになります。

森林の乱用開発を未然に防止することに心がりますのでご協力下さい。

## 戸籍の窓口

### おめでと

町内名 父の名 続柄 子の名  
 長者原 豊岡和雄 二男 尚義  
 中 野部敏雄 長男 尚敏  
 大平 野尻春美 長男 由美子  
 舟形四 伊藤正八 長男 厚  
 長沢二 叶内 孝 長男 宏  
 舟形一 鈴木文男 二女 礼子  
 新堀 東海林定美 長女 美枝

町内名 氏 名 媒 酌 人  
 (婚姻)

### 行楽シーズンです

#### 盗難に注意

例年夏季には、行楽、お盆の帰省などで列車を利用される方が多くなります。

旅行などに出かけるときは盗難防止のため次の点に充分注意しましょう。

- 一、財布をズボンの後ポケットに入れることは大変危険です。
- 二、手提袋、ハンドバック類は体からはみださないようにしたいものです。
- 三、貴重品を入れたまま背広上を帽子かけにかけないようにして下さい。
- 四、洗面所に時計や指輪を忘れかのようにして下さい。
- 五、迷惑行為、小暴力は見ぬふりをせず駅員や車掌・警察に知らせして下さい。

### 新庄、法務局より

#### お願い

山形地方方法務局新庄支庁庁舎が新築されることになりました。その間、みなさんには大変ご不便をかけることになっておりますが、左記伐庁舎において執務することになりましたのでよろしくお願ひします。

#### 記

一、所在場所 新庄市大字 仁間新庄電話中継所旧局舎  
 二、期間 昭和48年7月1日より明年3月31日まで。

### 今月の人口

6月1日〜6月30日計	
男子	4,043人
女子	4,209人
合計	8,252人
(昨年の今月)	8,343人
世帯数	1,777戸
入出	11人
出生	23人
死亡	7人

### (おこやみ)

町内名 世帯主名 続柄 死亡者  
 富田二 富樫儀吉 本人 儀吉54  
 長者原 溝口 仁 母 ツメ84  
 内山二 大場時雄 父の弟 小作67  
 長者原 渡辺キヨノ 母 ヨシノ85  
 舟形四 沼沢常也 母 キク69  
 富田二 高橋光之 母 キツ84  
 一の関 沼沢栄三郎 妻 フミエ60



町 報

# ふながた $\frac{48}{8}$

No. 181

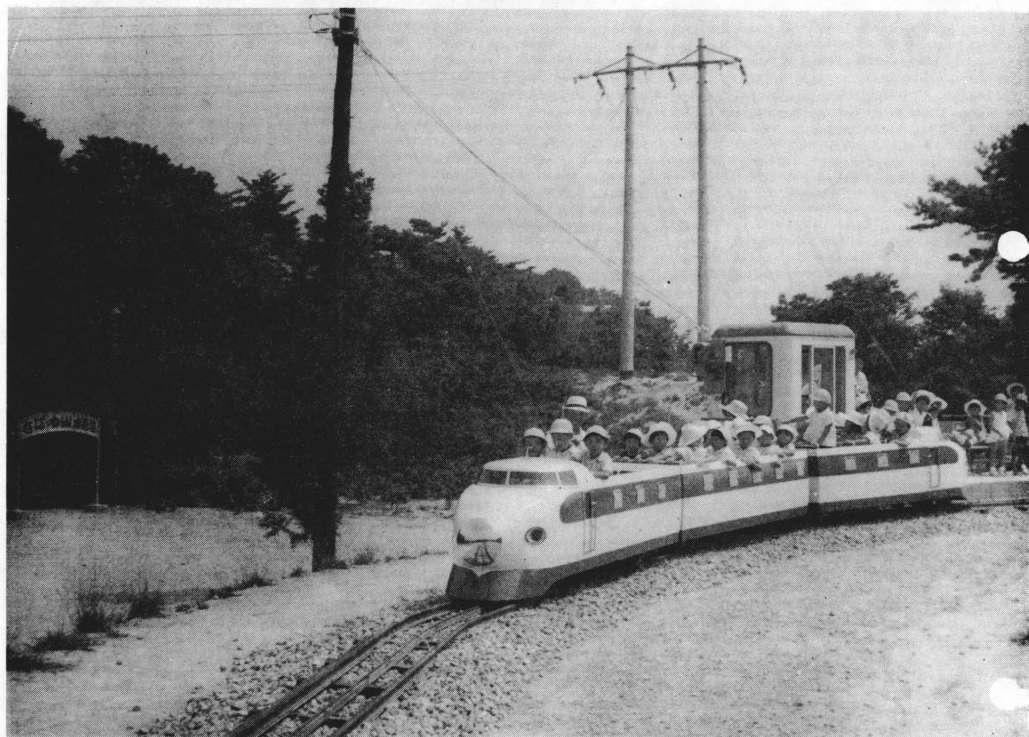

(新幹線が走ったぞうー……猿羽根山遊園地にて)

## 今月の人口

7月1日～7月31日まで

男 4,043人

女 4,212人

計 8,255人

(昨年(の)今月 8,352人)

世帯数 1,778戸

転入 8人

転出 7人

出生 12人

死亡 10人

この雪峯猿羽根山の頂きで遊ぶ子らに健康で、明朗な子どもに成長してくれればと思う心は、子どもをもつ親の願いではないでしょうか。

現代は、スピード時代の世の中、こどもたちの遊びも「静」から「動」の時代です。

手をふる子らの喜びの顔・顔・顔  
その瞳には、はかりしれない未来への光が輝いていた。

ゆくてには鳥海・葉山・月山と雄壮な姿が展開する。

夢と希望を乗せ、ゆっくりすべりだす  
チビっ子特急ひかり号。

ビー、青空にひびく気笛一声。  
ワァーとあがる大観声。





# 緑の山河 東京子をふ

んがさっそく飯倉小学校校長はじめ、先生方と相談したところPTA・区議会・教育委員会と話が進み、佐藤さん一行現地調査に来町・同小の児童を招待することになり、高学年の希望者三十二名が来町となった。

宿舎は本町役場職員宅に二名ずつ分宿七月二十五日から二十八日まで三泊四日のふるさと生活を体験帰京しました。

当町は今回をきっかけに明年も実施する計画であります。

また、この事業に協力下さった町民の方々へ紙面よりお礼申し上げますとともに、明年もよろしくお願ひします。

(ベッタン、ベッタン  
どんなおもちができるかなー  
ちょびり不安な東京子)

(川に入るのは初めて、  
先生の注意に真剣な子供たち)

(魚屋さんのエビより大きいかな…  
楽しい沼エビ釣り)



——中学生になったら、またおじや  
——(和江)——  
——

——空気・水・お米のうまさの違い  
——がわかりました。(俊宏)——  
——

# はすばらしい るさとに招待

このたび来町した飯倉小学校は、修学旅行で必ず訪れる名所・東京タワーのすぐ側にある学校で、タワーはスモッグにおおわれ、現在でも学校から上を見てもかすんで見えるといわれます。

ところで、この事業を試みたのは、当町は内陸部のため、子供たちは海を見る機会に恵まれないので、一昨年堀内小学校の児童が、宮城県気仙沼市の招待で海の生活を体験したことを、子供たちが大変喜んでいたので、「自然を体験することの重要性」に改めて痛感、このたびの招待のきっかけとなったものです。

この話を前々から東京友の会に相談していたところ飯倉小学校PTA会長をやっていた佐藤克巳さ

(ヤッショーマカシヨ  
踊る手つきはもう一人前)



いつも光化学スモッグに悩まされ、田舎も知らない東京の子供たちに、美しい緑の山々や、澄きった空の青さを見てもらおうと、町が始めての試みとして行なった在京児童招へいの集いに、東京都港区立飯倉小学校児童三十二名の子供たちを招き、山・川遊びやもちつきなど、七月二十五日から二十八日まで四日間の日程で行なわれました。



(デテクル、デテクル、袋のなかは大きなイモで一杯だ)

(もの珍しげに自然のなかをかけめぐる)



(悦子)

——山遊び・花火大会・川遊び  
——みんな一生忘れられない思い出  
——生まれて初めて食べた  
——なっとうモチのおいしかったこと。

# 誠実さをモットーに

## 株式会社ウツシカワ操業開始

当町企業誘致第一号として、町民の関心をよんだ縫製工場ウツシカワも八月三日落成、六日より操業された。

当社は、東京都江東区に本社をもつワイシャツ会社で、ドレスシャツ、ヤングシャツなどバラエティなファッションを研究開発している近代的な縫製工場です。当地に誘致が決定した二月早々従業員募集に入り、三月上旬には、第一次研修生として七名を東京本社に派遣するなど、その後も



(操業なったウツシカワ新工場)

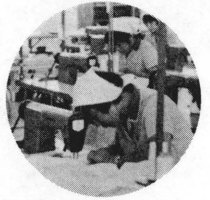

(社内風景)

従業員確保に全力を注ぎつつ、雪どけと同時に、木友地内に工場建設を進めるなど、着々と当地への進出を抱き準備を進めてきたが、このほど七百五十九平方メートルの近代的設備の整った工場が完成操業の運びとなった。

七月末日には、五ヶ月間の研修期間を終えた七名の研修生が、技能を身につけて帰町、新工場で指導者として活躍している。六日より操業した舟形工場も今野工場長を中心に従業員六十名も「社は」「今日一日仕事に誠実であれ」「」「」「」同僚に誠実であれと誠実さをモットーに日産二千枚を目指し、今日もワイシャツ縫製に精をだしている。なお、当社に入社希望のある方はいつでも受付しているとのこと

ですから問い合わせ下さい。(電話舟形二四四番)

### 休耕田を買い戻す

#### 山形県農地管理公社で

昭和四十五年より始まった米の生産調整の休耕補助金(単純休耕)は今年のみで来年(四十九年)からはありません。

四年間も続けて休耕した沢田などは芝木やヨシなどが生えて復旧するにも多額の金が必要になってくる。ところが沢田みうけられぬ。このような田を山形県農地管理公社では近傍類似の時価で買い戻す。

山形県農地管理公社は利益を目的としない財団法人で、県及び市町村の出捐金により設立し理事長が副知事になっていきます。また運営の事業費については国庫補助金でまかっています。

公社は買受けた田を希望者に売却もいたします。公社から田の買受け資金が必要な場合は農地取得資金が借受けられます。農地取得資金は年三分五厘の利子で据置三年を含む五年の年賦償還で借受けすることができます。詳しいことは農業委員会に申出て下さい。

### 電話番号変更のお知らせ

商工会 二四三番  
共済組合 二四二番  
森林組合 四番(役場)  
土地改良区 (これまでと同じ)

## 帰省者も混え笑顔で大人の仲間入り

### —初のお盆成人式—

お盆の帰省者でにぎわっている八月十五日、成人者百二十七名の出席をえ、舟形小学校体育館で夏季では初めてのお盆の成人式が行なわれました。なづけてお盆成人式、例年、出稼帰りの四月に行なっていたが、服装や出席者が少ないなどの悩みがあり、本年からお盆成人式となったわけだ。

今年の該当者は昭和二十七年四月二日から二十八年四月一日まで生まれたかたで、二百二十三名のかたがめでたく大人の仲間入りした。

例年の成人式風景にみられる和服姿もなく、男は、ワイシャツ・女は思いの、洋装で会場は若人の熱気一杯、午前十時開会、成人証の授与・記念品のアルバムが贈られたあと、町長から「一日く」を精一杯生きよう、成人を機会に、さらに意義ある人生を」と励まされ、来賓各位の祝辞のあと成人者を代表して富田の加藤秀秋君が「激動する現代社会において青年としての責務をあらためて認識し、今日の式典を契機に法の秩



序を理解し、豊かな社会を築くために努力します」と力強く宣誓、続いて沖の原の佐藤智恵さんが「今日まで育ててくれた両親、先輩、友人の方々に厚くお礼申し上げます。若さが待つ強い体力、何ものにも恐れない意志、俊敏な頭脳を持つて人類の平和と限りない進歩のために前進することを誓う」とともに、この式典を生徒忘れることなく自分自身の道をしつかり踏みしめ、現代の歴史をつくり仲間入りしたい」と代表の謝辞があり式典を終了しました。

そのあと最上町榎小学校校長小松政美先生の「生きがいのある生活」と題して記念講演があり「人間それぞれならんかの運命を



(上) 誓も新たに大人の仲間入り (右) 謝辞を述べる佐藤さん

成績は次のとおりです。  
優勝 第四分団第七部  
優等 第三分団第二十部  
技能賞 第一分団第十部  
賞 第二分団第十部  
賞 第三分団第十部  
賞 第四分団第十部

### 放水での実戦を兼ねた大会

去る八月五日舟形十二川原地区において、消防操法大会が可撤小型動力ポンプ三十二台が参加し、華々しく行なわれました。

今回の大会は、昨年までとちがい実戦を兼ねた放水での大会だけに、二、三のハプニングはあったものの、一つ一つの動作も真剣そのもの、住民の生命財産を護る消防だけに、この大会を契機に実戦への訓練をこれまで以上にされた、ものです。



### 足をいたわりましょう

夕方とほどほど、わが家へ帰ってきた主人の体で、べん冷ん冷ん切っているのが足首から下です。

皮靴という文明の最悪の発明品に一日中包まれ、冷やされ、水のように冷えています。足首から下を水に漬けると全身の血圧が昇る。

このとき主人は、天にも昇る心地がして、あなたを選んで自分の目とカンを神様に感謝するでしょう。



町長日記 (松沢代議士、本町視察のため来庁)

- ☆七月九日松沢代議士来庁
- ☆七月二十五日二十八日東京都港区学童民泊のため来町
- ☆七月二十六日、奥羽水線復線工事起工式(現場)
- ☆七月三十日町戦没者追悼式
- ☆八月一日、うしお建設工検査及び職員共済組合理事会(うしお荘)
- ☆八月三日(株)ウツシカワ工場落成式(木友現場)
- ☆八月五日 消防操法大会
- ☆八月六日、最上広域組合議会(町村会館)
- ☆八月十日、定例町村会(町村会館)
- ☆八月十日、国道47号線改良促進同盟会総会(新庄三光會)
- ☆八月十一日、町内訪問駅伝大会
- ☆同日、県職員共済組合総会(自治会館)
- ☆八月十四日臨時議会議
- ☆同日、最上由紀子後援会準備委員会(役場)
- ☆八月十五日、成人式(舟小)
- ☆八月十六日十八日、桐生会社視察(桐生市)
- ☆八月十八日、当町出身ブラジル在住者林茂夫氏講演(役場)
- ☆八月二十日、最上広域組合緊急町村長会
- ☆八月二十一日、職員共済組合議員協議会(うしお荘)

### 猿羽根山に新幹線が

#### おめみへ

チビ子たちが待ち望んでいた遊ぶ施設子供電車「夢の新幹線ひかり号」が猿羽根山展望台下にこのほど完成、十六日には舟形保育園児らが行なわれ、大観声のなか、開通式が行なわれました。一周百六十八、三両編成二十人乗りで、時速十前後、午前九時より午後四時まで、冬時間を除き毎日運転します。とくに県内でも珍しいこの電車に、ご家族でぜひ一度試乗してみたいかがでしよう。

今年も出稼ギーズンがきました。毎年この期間になると当職業安定所を訪する人が多くなりますが、次の点について協力下さるようお願いいたします。  
一、失業認定などで、時間指定の呼び出しがあった場合は、時間の五分前に来所下さい。なお、朝は八時二十分より前には付近の私道その他に入らぬよう願います。  
二、紹介就労が終って再申込みの求人申込みなどの用件で来所されるかは、月曜から金曜日の午後一時から三時まで、土曜日は九時から十一時までで用件をすませるようお願いいたします。

### 職安だより

「今年も出稼ギーズンがきました」  
次の点に協力をお願いします

### 人気急上昇の歌手

#### 最上由紀子を励ませよう

富田出身の東芝レコード専属歌手として六月五日「初恋」でデビューした最上由紀子さんを大成させるため後援会を結成したいに激励しよう。この種準備委員会を開き、会長に沢内甚一郎氏を選任。事務局を役場内に置くことになりましたので、町民の皆さんも後援会に入会されますようお願いするとともに、全面的に激励して下さいようお願いいたします。

ニュー以来連日テレビ・ラジオに出演競争中であり、今後大いに期待されております。更に最上由紀子さんを大成させるため後援会を結成したいに激励しよう。この種準備委員会を開き、会長に沢内甚一郎氏を選任。事務局を役場内に置くことになりましたので、町民の皆さんも後援会に入会されますようお願いするとともに、全面的に激励して下さいようお願いいたします。



### 炎天のなか健脚をきそい 長者原チーム総合初優勝

#### 一町内訪問駅伝大会一

恒例の町内訪問駅伝大会も十八回をかぞえ、八月十一日炎暑の中、八チームが参加し、連日かん天の中を練習し、真黒に日焼した選手が、舟形農協前をスタート、十六区間舟形ゴールをめざし、健脚をきそい、接戦のすえ長者原チームが舟形チームを振りきり、初優勝を飾りました。

今年は前半、後半、総合の各優勝をもうけ、選手が少ないチームの悩みを解消したことです。

今年都合で参加できなかったチームも、来年は前半だけ出場するとか、数多くの参加を得て、ますます盛大にし、部落の



(接戦のすえ長者原チームがゴール)

親善を深めていきたいと思います。競技にあたり、日又、練習に上った各チームの選手役員はもとより、中継所役員の方々に紙上より感謝申し上げます。

また、大会終了後、この大会に永年活躍されている選手、監督の方々を表彰が行なわれました。

大会結果は次のとおりです。

### 料理教室

#### かぼちゃのいため煮

一日も早く夏の疲れを回復させるために、できるだけたべやすく栄養的な「食事づくり」に心がけて下さい。今月はかぼちゃをとりあげてみました。かぼちゃは栄養価が高く、特にビタミンA、C、カルシウムが多く含まれております。

- 材料(4人分)
- かぼちゃ700g 豚三枚肉200g
  - しょうが1切れ、ねぎ1本
  - 片栗粉小さじ1 サラダ油大さじ6
  - 唐辛子少々
  - 調味料①酒小さじ2、しょうゆ大さじ1
  - 調味料②酒大さじ1 しょうゆ大さじ3、砂糖大さじ2
  - つくり方

- ①かぼちゃはよく洗って水気をふきとりタテ切りとし、ワタをスプーンですくい取り一口大切りにします。
- ②しょうが汁を小さじ1作り、残りはみじん切りとし、ねぎはざらにきざし、唐辛子は種子を抜いて輪切りにする。
- ③豚肉を適当に切り、しょうが汁調味料①と片栗粉を混ぜあわせておき、油大さじ1をゆるく熱した中に豚肉を入れ色が変わるまでいため出し、鍋をふきま
- ④残りの油を鍋に入れ、熱した中でかぼちゃをよくいため、豚肉を入れ調味料②を加え、水1カップを注ぎ、鍋にふたをしてかぼちゃがやわらかくなり汁気になくなるまで弱火でよく煮ます
- ⑤④を器に盛りその上にさらしねぎと唐辛子の輪切りをのせて供します。



(総合優勝した長者原チーム)

(炎天下のもと懸命の力走)

## 結婚相談もいたします

### 農業就業近代化事業

相談員きまる

農業基本法が目標とした自立農家の育成とは、農家の人口が農業に就業するに、兼業農家になったり、離農したりした農地を利用することにより規模拡大を行ない、農業専業の自立農家を創設することでした。

しかし、農業人口は減少したものの、農家戸数はこれに伴わず、兼業農家を育成した結果となりました。

しかもこの兼業農家の兼業は安定した職場をもっているものは少なく、その多くは出稼や雇、その他の人夫といった、つまり不安定な就業が増大している状態となりました。

このような結果は、経済の高度成長という現象がそうさせたもので、これからも引き続き経済は発展してゆくものと思われ、さらに深刻さが増すであろう。

最近まで言われた「三ちゃん」農業も、この頃では働ける家族が全部他産業で働いているので、農作業は朝や夕方だけに集中し、「ナイター農業」などと言われるような現況です。こうした状況での嫁とり婚とりも深刻で、農業と他産

業とのふたまたまをかけている人を中心に、農業全体が大きく変わろうとしています。

こうした問題をできるだけ解決してゆこうと、こんど農業委員会では農業就業近代化対策事業という仕事と取組むことになりました。

この事業を推進してゆくためには、町内農家を区域的に分けて相談員を置き、他産業を中心にして少しづつ解決してゆこうというものです。

相談内容は、農業以外の就業についてのあらゆること、農業経営についての人員の調整、または出稼者の連絡や、農業後継者の育成と数多くありますが、さし当って農業後継者育成に当たっての結婚相談のものを主力にしていきたいと思っております。

めまぐるしく変わる農政の中にあつて、根強く残る農業を時代に適したものととして育用してゆかぬに広く皆さんのご利用をお願いいたします。

- 相談員氏名
- 山本 清一郎 部落名
  - 大場 久次 野
  - 沼沢 富雄 長沢一
  - 一ノ関

## むし歯からわが子を守ろう

- 高橋 政子
- 狩野 麗子
- 高橋 麗一
- 阿部 文晴
- 小野 一郎

- 沖ノ原 福寿野
- 富田 二
- 潮 脇
- 新 堀



先月の三才児健康診断のとき99名の中で「むし歯のない子」はたった一名でした。

乳歯ははえ変わるからと気にしない人もありますが、育ち盛りの大切な時期を、不自由な歯で過ごす害は意外なほど大きいのです。

子供の好物、アメ、チョコ時代から、糖のたっぷり入った乳酸飲料やジュース、コーラに変わり、むし歯も乳歯のはえ揃う二才児の大半に、すでにむし歯があると云うように、むし歯年齢も低下しています。

歯の治療の必要性など理解できない子供には予防が大切です。予防の基本は「うがい」です。だれにでもできる「うがい」が子供ですから、案外と実行困難なので、母親の根気が必要です。

### うがいの第一歩は赤ちゃんだから

一、お乳をやった後スプーン一ぱいの水をあげる

二、離乳期には、乳歯のはえ始める頃から、お乳のあとに水をやる

三、生えた歯には、指で脱脂綿をまきつけ口の中をふくようにしてやる。

三、誕生をすぎると乳歯も多くなりますから、朝と晩は歯ブラシで磨きます。

四、一人でボタンがかけられるようになったら、自分で歯ブラシを使うことをおしえる。(朝晩のうち一回は母親が洗ってあげる)

五、小学校に入った自分やれするようにします。

- ① 食後のうがい
- ② 食事のときは必ずコップに水を用意する
- ③ はしといっしょに歯ブラシを用意する法もあります

これらの一案ですが、カルピス・ジュースなど水がわりになる母親もいますが、むし歯には大敵、香茶などに切りかえましょう。

歯の悩みは、経験しない人はわからないが、歯の衛生だけ失敗したら一生苦労します。

小さいときこそ、母親の注意と管理が大切です。

### 交通事故はなぜこんなに起きるのか……

秋の交通安全運動が始まる

九月二十一日(金)から九月三十日(日)までの十日間、全国一斉に秋の交通安全運動が実施されます。

運動の重点は、歩行者、とくに幼児および小学校低学年児童、なげんに老人の事故防止です。

●みんなで愛のひと声運動

●道路へのとび出し、あぶない自転車のはやめよう

●お互い声をかけ注意してやる

●子どもと老人を交通事故から守る

●青年ドライバーの暴走運転

●自転車のふらつき横断

●車の直前、直後を通る自動二輪車、原付自転車乗車の際にヘルメットを事故防止のため着用すること。

なお、十二月一日より、車庫を持たない人は、車を持つことができなくなります。







町 報

# ふながた

48/9

No. 182



(幅のやな場にて)

## 鮎の一人ごと

鮎の香りは日本……と舟形小唄に歌われる松原あゆも、彼岸の声を聞くと腹一杯に手を抱き、産卵場所を求め躍動しはじめる。「私たちが琵琶湖よりこちらにお世話になったのは、桜の花びらが川面に浮く五月の初めでした。」

仲間も昨年の二倍の二十二万匹、瀬見の上流から最上川の合流点までの三十九尾の間で共同生活が始まった。

今夏は、日照続きで水不足のため、食糧、酸欠も少なく苦勞の連続、八月の末にようやく恵みの雨にあい、飢餓をまぬかれたものの、栄養不足で体が小さい……しかし最近仲間も一段と成長し、愛の果作りに最後の闘志を燃している。

ここは、川幅一杯にせきとめた「やな場」見物客がたえず、すのこに銀りんを躍らせる私たちに目をみはらせている。」

昨今のレジューブムにより、県外からのマイカーも混え大賑い、その場で「塩焼」「でんがく」にして食べる味は格別と、町風物詩としてますます賑うことでしょう。

(やなとは万葉集にも書かれているように、神武天皇時代から今日まで生き続けられている漁法の一つです)

### 今月の人口

8月1日～8月31日まで

男 4,044人

女 4,201人

計 8,245人

(昨年)の今月 8,348人)

世帯数 1,777戸

転入 21人

転出 27人

出生 2人

死亡 6人

倒れてから何年になるか

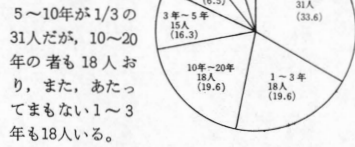

現在の身体障害状況

	右半身マ	右足だけ	左半身マ	左足だけ	なし
総数	47	3	26	5	11
男	29	2	16	0	6
女	18	1	10	5	5

男女共に右あたりが多く、言語障害も多い。

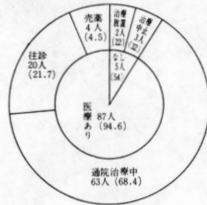

現在の治療状況

発作後は殆んど治療を受けている。

# 早期治療と

## おそろしい脳卒中町

倒れたときの職業と現在の職業

	農業	生産技能	店	事務	炭坑	管理業務	家事	なし
発病時92	58人	9人	5人	2人	3人	1人	12人	2人
現在92	8人	1人	2人	0人	2人	0人	6人	73人

倒れた後の復職は困難であり、農業では14%、生産技能、店でも家族内での仕事を手伝う程度で責任をもって復職することは難しい。

脳卒中の悲劇的数字をみる。

現在の生活能力

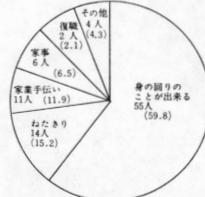

寝た切り14人を除きなんとか自分のまわりの形で社会復帰出来たものは19人(20.5%)のみである。

年代別にみる寝たきり患者

年代別	計	50代	60代	70代	80代
人数	14	1	4	5	4

年代が高くなるほど寝たきり患者が多くなる。60代では10人に1人、70代では5人に1人、80代では殆んど寝たきりとなる。

- 一、充分活用し、正規のルートを通じて安心して出掛けください。
- 二、未成年者の行先に不安はないか。
- 三、未成年者を、やむを得ず出稼させるときは、親の責任で健全な職場を選んでやってください。
- 四、屋根の下で働こう。
- 五、出稼先では、なるべく屋根の下で働きましょう。すなわち職安としては、製造業関係をおすすめしたいものです。
- 六、建設業に比較して災害も少なく健康上もそう無理がないでしょう。

家族の苦心した点  
 病状が心配、機能訓練、おこりっぽい。  
 ことがわからない、人手がないの順にあげている  
 脳卒中の子供は、日常生活の注意と早期発見、早期治療が大切です。早期発見は、血圧測定と、その後の精密検査ですが、この調査にみるように、働き盛りのしかも男の人に、また高血圧を自覚していない人に多いこと、町のあらゆる検診にこの年代の男の人に受診者の少ない事実とをあわせて十分考へていくべきでしょう。  
 これが絶対という予防法のない脳卒中この調査の現実をよく理解され、自分の健康により関心をもちたいものです。そして四十才になったら、ときをおしませず町の検診、血圧測定をぜひ受けられるよう、これが予防の第一歩ではと考えます。

多少収入が落ちましても安心して働くことのできる製造業を選んでください。  
 なるべく未成年者は建設業には就労しないようお願いいたします。  
 六、共済手続きと出稼手帳を忘れないでください。  
 手帳の余白のない方は、毎日午後一時〜四時（土曜日を除外）に職安で交付しておりますから旧手帳を持参して早めに交付を受けて、役場の証明も早めにおいてください。同一家族に限り代人でも交付します。  
 (新任職安定所資料提供)

# 正しい知識

## の実態をみんなで考えよう

前に病気があったことがあるか  
 及び家族歴  
 高血圧、心臓病、腎炎などの病気にすでにかかったことのある者が四十七・八割あり、これまで家族の中でかかったことのあるものでは六十九人、七十五割があると答えている。  
 過労が最も多く、次いで寒さ、

年代別患者数

	計	30代	40代	50代	60代	70代	80代
総数	92	1	3	19	42	22	5
男	58	1	2	13	24	14	4
女	34	0	1	6	18	8	1

60代がやや半数をしめ、次いで70代、50代となっている。男女の比では、断然男が多いのはなぜだろうか。

倒れたときの月別

月	1	2	3	4	5	6
人数	7	8	6	11	3	12
月	7	8	9	10	11	12
人数	5	4	14	5	12	5

季節の変わり目、農繁期に多い、9月の人数が最高次いで4月、11月である。

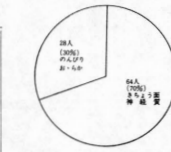

季節の変わり目、農繁期に多い、9月の人数が最高次いで4月、11月である。

発作前の高血圧の自覚

自覚していた	人数	%
2人	2.2	
入院治療した通院治療中	24人	26.1
入院治療中	1人	1.1
経過をうけていた治療をうけない	5人	5.4
14人	15.2	
自覚していない	19人	20.7
46人	29.3	

高血圧を自覚せずして発作をおこしたものが50%あり、また、血圧測定をしたことのないものが20%もあったことに注意したい。

倒れたときの年齢

年代別	総数	30代	40代	50代	60代	70代	80代
(100%)	(5.4)	(9.8)	(34.9)	(42.4)	(4.3)	(3.2)	
総数	92	5	9	32	39	4	3
男	58	3	5	18	25	4	3
女	34	2	4	14	14	0	0

倒れた年齢が50代、60代が大半、家の大黒柱の存在である。また、30代、40代にもある。

### ◎出稼される方々へ

実りの秋と共に出稼される方々にとっては、出稼先を選定される時期となりました。  
 出稼先の選定については、大部分の方々は多年の経験もありました。それでも毎年同じような問題がおきておられますので、次のことを参考として問題のないように充分ご注意ください。  
 一、皆さう方にはいろいろ誘いかげがあると思われ、普通では考えられないようなうまい話にはどうぞ何から何までうまいことづくめのものはありません。あまりうまい話は、その内容を充分確認して後日に問題のないようお互いに注意して下さい。  
 二、健康第一、無理はきんもついくら金になっても、無理な労働で健康を害しては元も子もありません。出稼前には必ず健康診断をうけ、出稼中も余り無理をしないで元気に働き、元気で帰ってきてください。  
 三、職安の情報を活用しよう。今年も職安には各方面からの求人がたくさん入っており、出稼先の選定には



# 親しめる集いの場めざし

## 中央公民館建設いよいよ着工

「町に文化の殿堂を」と叫ばれて久しい。学校教育以外は、すべて社会教育といわれ、その位置づけがますます重要視されています。本町にはこうした中心的役割をはたす場がありませんでしたが、町民の強い要望と、町の振興計画にのっとり、社会教育の意欲と期待をになって、いよいよ今年から着工のはじまりとなります。

### 完成予想図



建築場所は、本町旧十字路角に鉄筋コンクリート三階建、床面積千六百二十七平方尺(四百九十二坪)地下にはボイラー室、駐車場となります。一階は談話室、会議室、図書室、和室、風呂場と若人から老人まで、だれもが気安く利用できるような配慮されており、特に、老人たちが風呂に入り、将棋や囲碁などで一日中くつろげる和室のあるのが特徴です。

町の老人人口も千人近くと、毎年増え続けている現在、これに伴う老年教育の充実をはじめ、青少年教育のための図書整備などが、一階に考えられております。

二階は、結婚式場・調理実習室・大研修室などが主になっております。特に青少年の宿泊研修ができるよう寝具も備える計画をしております。婦人のための料理実習室・結婚式の簡素化のための式場が、二階に集中しています。

三階は、椅子四百脚えられる大ホール・映写室・展望室など。近い将来週五日制になるであろうとの予想から、これらに対処するための児童生徒の集いの場やレクリエーションの場として、映画・演劇・講演会のできる大ホール、展望室から小国川の清流と東北の富士鳥海山が一望でき、来館される方々の目をいやしくすることでしょう。

総工費一億三千五百五十万円。本年は、四千七百八十万円の手算で着工、設計は寒河江市の三橋建

# 古宝 老人をいたわろう

毎年老人の平均寿命が伸び老人人口が増えている。そこで、国、県、町ともに、ホームヘルパーや老人相談員などの設置をはかり、老人たちに喜びを与え感謝する福祉対策が積極的に取り組まれています。中でも「老人をいたわろう」と年に一回、敬老の日と定め全国民が祝い、認識を新たに啓蒙がはかられております。

機会があったらおじいさん、おばあさんたちの若い頃の話を聞かせて下さい。町と心暖まるお便りをこれにお返さる。これは「便り」をもらってどうもありがとうございます。病氣一つすねて毎日元気だ、町やみんなからこんな祝意もあって喜んでおります。みんなも一生懸命勉強して明るい町を作るようがんばりましょう。敬老の日と定め全国民が祝い、認識を新たに啓蒙がはかられております。

また、九月十四日は、町の敬老祝賀会が盛大に行なわれ、米寿(八十八才)喜寿(七十七才)、八十五才以上の方に敬老金がそれぞれ伝達され、盛会の内に祝賀会が終了しました。

なお伝達者は次の通りです。



- ◎八十五才から八十七才まで(二十一名)
- 長沢一 渡辺伝十郎 公七才
  - 松橋 齋藤トメ 公七才
  - 野 伊藤 信蔵 公六才
  - 経塚原 高橋 ニワ 公六才
  - 長者原 信夫 信治 公六才
  - 内山二 伊藤 ヨシ 公六才
  - 富田二 齋藤マン 公六才
  - 紫山 波辺庄次郎 公六才
  - 小松 藤井 要吉 公六才
  - 洲崎 東海津チヤ 公六才
  - 長沢二 鈴木 チヨ 公六才
  - 一の関 沼沢マサエ 公六才
  - 新堀 田中 銀蔵 公六才
  - 福寿野 佐藤 ミヨ 公六才
  - 戸塚今朝次郎 公五才
  - 洲崎 成沢 トメ 公五才
  - 長者原 叶内 サト 公五才
  - 福寿野 渡辺 フツ 公五才
  - 堀内 伊藤 三郎 公五才
  - 内山二 八畝朝次郎 公五才
  - 実栗屋 富樫 ヨシ 公五才
- ◎喜寿(七十七才)二十四名
- 伊藤トメ(長沢) 沼沢セツ、沼沢ミツ、伊藤マキエ
  - 沼沢吉蔵(一の関) 伊藤マキエ
  - (大平) 星川シゲ、沼沢モトエ
  - 伊藤イセヨ、星川チヨ(舟形)
  - 渡辺運作(紫山) 桜井ますみ(木友) 戸塚か(福寿野) 長沼石次郎、石山チヨ(富田) 庄司モロ(太折) 高山栄吉、阿部ツル、伊藤祐之(堀内) 三居ヒデノ(実栗屋) 阿部源治、沼沢三助、木島シロ(洲崎) 伊藤米蔵(幅)



- ◎八十九才以上(八名)
- 紫山 高橋 シエ 八才
  - 富田一 八畝 仁吉 八才
  - 瀬脇 小野 キン 八才
  - 堀内 島山松次郎 八才
  - 実栗屋 富樫 フヨ 八才
  - 松橋 齋藤 キエ 八才
  - 野 三浦 ヤエ 八才
  - 洲崎 富樫 イン 八才
  - ◎米寿(八十八才)三名
  - 沼沢 ツメ(一の関)
  - 山本 ナツ(洲崎)
  - 高橋 カツ(長沢)

建築設計事務所、本体工事は河北町の升川建設が、二ヶ年継続事業で行なわれます。完成予定は四十九年七月三十一日となっております。完成のあつきには、文化の殿堂にふさわしい近代的な憩いの場をおめえすることでしょう。



町長日記

- ☆八月二十四日 猿羽根山相撲大会(猿羽根山)
- ☆同日 うしお荘落成式
- ☆八月二十五日 舟形大蔵戸沢線県道編入促進陳情(県庁)
- ☆八月二十八日 町議会運営委員、厚生常任委員、療護施設準備委員会合同会議(役場)
- ☆八月三十日 歌手最上由起子発表会の打合せのため、天野アロダクション業務部長来庁
- ☆九月一日 町消防入退団式
- ☆同日 ウツシカワ平田工場開所式(平田町)
- ☆九月二日 県高校相撲大会(猿羽根山相撲場)
- ☆九月三〜五日 療護施設陳情のため上京
- ☆九月六日 猿羽根大橋落成式(現地)
- ☆同日 舟形橋その他陳情のため松沢議員と懇談(青年センター)
- ☆九月七日 臨時町議会
- ☆九月八〜十日 町議会議員研修旅行(群馬県桐生市他)
- ☆九月十二日 中央公民館入札(役場)
- ☆九月十三日 野砂防ダム関係陳情(秋田営林署)
- ☆九月十四日 町教老会(青年センター)
- ☆九月十五日 堀内ふるさと会出席のため上京(鉄道会館)
- ☆九月十八日 農政分科会(銀山)
- ☆九月十九 奥羽自動車部品工場 桐生機械KK(関係地権者)との話し合い(役場)
- ☆九月二十一日 奥羽自動車部品工場実習者との話し合い(役場)



### 中小企業者へ

年末資金保証制度があります

中小企業者の年末資金融資対策として、各金融機関で、次の要領に基づき、保証制度を行なうことになりましたのでご利用下さい。

一、保証総額 二十億円

二、金融機関 各金融機関

三、保証の限度

一 企業者につき五百万円以内

四 保証期間 一年・一五割

五 保証期間 六カ月以内

六 資金の用途

七 保証条件 保証人二名以上を付し状況により担保を徴する。

八、申込期間

十月一日〜十二月二十五日まで

九、申込場所 県信用保証協会 各金融機関、市町村、商工会議所、市町村商工会

### 最上川の主? 釣り上げる

一カ月以上の干天が続き、川の水も極少なく、人間にとっても川魚においても、ほんとうにせつない夏も過ぎ、ホッと一息……

こんなある日、最上川の堀内橋付近で身長九十五センチ、重さ十一キロのおす鯉と、体長八十一センチ、重さ九・五キロのおす鯉が釣り上げられました。

この釣った人は、堀内の加藤久助さん(六十七才)で、九月七日正后頃一びきのおす鯉を、あまりの大きさにビックリ、一人でどうしても上げられず



に表われたのとは、近くのつり仲間の話になっている。鯉は余生を加藤さんの池で過そうとヨウヨウと泳いでいます。



(ホップの収納風景)

その一  
二十坪でスタートしたホップ栽培も今年で十一年目、栽培面積も十・三畝と、大幅に増え耕作者も現在三十九名で、一戸当り二十六坪となっている。

今年の収納数量は一万三千(八)袋で千六百三十袋)販売額にして千六百二十万四千円前年のほぼ二倍になっている。

最高生産量は十坪で、二百七十二、金額にして三十四万四千円と前年の四倍近くの粗収入をあげています。今年のホップは天候に恵まれたこと、耕作者の努力により、このような好成绩が得られたもの

## 「収穫二題」 豊作だったホップ 高値を呼んだ最上キュウリ

です。ホップは、種作と作業が割合合わないこと、契約栽培のため、価格や販路の心配がないなどの利点があるため、作付面積が順調に伸びていますが、米プラスアルファとして、ホップの位置を確立するためには、より一層ほ場の集団化をおこなうの増殖、増反を進めるとともに、現在の個人ごとの小型機械体形から、共同作業の大型機械に切り換えていくことが、大きな課題となってきました。

現在町では真木野ホップ団地(一・一畝)を中心に栽培に必要な大型機械購入、作業場などを設備するため、四十八年、四十九年の二ヶ年計画で団地育成事業を計画してあります。

ホップ栽培は、特用作物の少ない本町農業の将来性ある作物として着実に発展しようとしています

その二  
三年目を迎えた最上キュウリは、栽培技術の向上と、生産者の努力によりみごと干ばつを克服、市場では大好評を博しました。特に関東一円の主産地が干ばつで取量が少なかったこともあり、高値で取引され、生産者の顔が



(市場でも大好評の最上キュウリ)

ほころんでいます。

最上キュウリの特徴は、全体に白イボがあり、歯ざわりが良く、皮がやわらかいと、この北星という品種を、新庄・鮭川・舟形の各農協管内で植付、収穫した物を舟出荷をやっています。

郡内の植付面積は六畝形ではその半分の三畝を三十人で耕作(一人平均十坪)五月中旬種まき、六月に定植、七月下旬より収穫が始められ、九月下旬まで続きます。今年は一箱十、十坪当り粗収入三十五万円が見込まれ、八月下旬の最盛期には、千箱以上が、トラックで埼玉の市場に出荷され最上キュウリの名を広めています。

とにかく種作一辺倒の農業から脱皮しようと生産者は張りきっています。

## ぶどうの産地をめざして 幅部落の齋藤、高橋、渡辺の三氏



(意欲にわく齋藤さん他)

国道四十七号線、瀬見に入る手前、幅部落がある。この部落は郡内にさきかげ、果樹組合を作り、栽培に熱心な所。雪の多い本町には果樹栽培は無理といわれていたが、組合員の熱意と、維持管理に対する力の結果により、雪を克服、春はサクランボ地、幅五郎延長十二郎の間隔に鉄パイプで棚を作り、その下を車がくぐれるよう設計、整地、道路の整備と、この年は基礎作りで終り、四十七年春に一部植付、十一月には十坪当り二十五本、全面積に三百八十本植付、品種は、キャンベル、デラウェアの二品種、少量ではあるが昨年春に植えた樹から初収穫あり、着実な成果をあげています。

費用は百五十坪で近代化資金を利用、将来は大型防除機械を入れることなど、出来るだけ共同作業を押し進め、郡内一のぶどう園をめざし、所得も十、二十万円の粗収入を目標に、果樹所得の倍増をはかろうと、明るく語っていました。

新庄農業改良普及所形地域主任村岡努さんの話「幅のぶどう組合は、少人数のせいから、まともによく、研究熱心で、ぶどう園の管理も大変よく、いまのところ先進地に負けないくらい成績です。」と語られました。

来年にはさらに一段と多く収穫が見込まれるでしょうが、是非成功してほしいのだと先生ともども願っております。



## 若者の祭典芸能祭おわる ～堀内青年団総合優勝～

今年の稲作は、一部干ばつによる被害はあったものの、順調な生育で、収穫を目前にした農家の顔はほころび、秋たけなわの九月十六日新装なった堀内小学校体育館を会場に、町連合青年団の三大事業の一つ、第十八回芸能祭が華やかに開かれ、最近青年の思想も多様化し、団活動を運営するに難しい中で、団員二百十五名は「多くの仲間と語りあおう、五分前行動」をモットーに、団員の親睦を深める唯一の事業として、連日連夜練習した

その成果を、町民の方々に見てもらおうと、熱気につつまれた当体育館で、汗ビシビシになりながら熱演された。

会場は子供から若婦人まで六百数十名、朝六時頃から会場であつている人も見られるほど、四年に一回の回りの会場で、これを持つ人も多い。以前より舞踊の数は少なくなったものの四十二組の出場、歌謡曲、民謡、五十組とその数は多い。

午前九時開会、青年一人一人の歌踊りが会場をわかす。ステージに祝儀が舞う。会場われんばかりの拍手

こんな光景は十数年前にみた田舎を居を思い浮かぶようである。

日頃の労を忘れ応援する様はいつの時代でも見る人達の心を慰やしてくれるものです。

今後とも、七十年代を背負う青年たちに、良き御指導をお願いしたいと思えます。



- 成績は次のとおりです。
- 総合優勝 堀内青年団
- 準優勝 富田
- 第三位 福寿野
- 第四位 沖の原
- 第五位 長原
- 第六位 長沢
- 歌謡曲の部
- ① 叶内喜代子(長者原)
  - ② 平賀 健一(福寿野)
  - ③ 大場 一善(長沢)
- 民謡の部
- ① 平賀 健一(福寿野)
  - ② 成沢 善一(堀内)
  - ③ 高橋 昇(沖の原)
- 舞踊の部(個人)
- ① 男の舞扇 高橋 栄子(富田)
  - ② かけごごんせ人生は 田中 昌子(福寿野)
  - ③ 昭和放浪記 森 幸子(富田)
- 舞踊(団体)
- ① 北海道漁節 有川和子他10名(堀内)
  - ② 武田節 加藤孝他4名(堀内)



## 料理教室

「ぐるみごはん」

食欲も天高く馬肥ゆるのたとえどおり、健康的な季節になりました。今回は「ぐるみごはん」をとりあげてみました。

「ぐるみごはん」

・材料4人分  
米2カップ、むきくるみ 1/2カップ、人参約4枚、しいたけ1枚、玉葱20g、グリーンピース大さじ2、塩、こしょう、日本酒少々、サラダ油少々

・作り方

①まず、米を洗ってザルにあけて水きりをしておきます。

②しいたけをもどしてせん切りにします。

③くるみはさつと熱湯をかけて浮いたあぶらや汚れを落とし、人参はせん切りにします。

④材料の用意ができたところでご飯をたき出し、きたところ以外材料は、一度サラダ油でいため、塩、こしょうで味をつけたら全部ご飯の上にのせてたきあげます。酒はほんのひとふり具をのせる時にふりかければ良い香りがします。

⑤よくむらしてから具とご飯と混ぜます。

## 節税と経営の合理化に 青色申告を始めよう

青色申告をすると、青色申告控除や青色専従者給与のほか数多くの特典があり税金が安くなります。例え、昭和四十八年の所得金額が二百万円、事業専従者が妻と長男、扶養親族子供二人の平均的なお店の場合、約二十二万六千円、青色申告をしている人の税金は約七万七千円となり、十四万九千円も安くなります。

さらに、経営の合理化にも役立ちますから、まだ青色申告をしていない方は、ことしからどうぞ。



### 行政に関する困りごと

#### いつでも気軽にどうぞ

国や県、町で行なう行政上のことで、どうも納得がいかず、不満だ—などの苦情や、こうした行政に関する意見、要望の相談に応じる行政相談員に、当舟形第一の鈴木善蔵さんが、国の行政管理局より委嘱され、毎日その相談に応じています。そこで、この度十月十四日から二十日までの一週間を、全国一斉に行政相談週間と定め、相談員の巡回相談所を開くことになり、色々な行事を行なうことになりましたので、あなたが日常生活において困っていることがありましたら、どんなことでも相談に応じますので、気軽に御相談下さい。相談は無料で秘密を守ります。迅速に処理します。

**巡回相談日**  
一、とき 十月十七日  
午前十時から十四時まで  
二、ところ 町役場会議室（平日の連絡場所）  
舟形第一 鈴木善蔵宅（T B L舟形一七七番）  
町役場管理課（T B L舟形 四番）

### 土地を売る場合

#### 次の点に協力を

町民のみなさんには、今年のも二ヶ月町報や、先日回覧したチラシでもお知らせしましたが、最近土地（山林、原野など）が乱りに売買され、開発されている現状が県内でも数多くあります。ある不動産会社は、ゴルフ場、スキー場、観光放牧場を建設するからと、あなたの方の目を引くようなメリットを打ち出しているにちがいありません。これは行政上においても、地域の総合的開発を行なう上で大変な

### スクールゾーンの設定に みなさんの御協力を

○徐行運転を守って  
スクールゾーンの設定は、交通安全から守るために、九月二十一日より舟形小学校周辺に、スクールゾーンが設定され、国道を除く全区域は車の最高速度200K以内で制限されます。

たので、違反のないようお知らせします。

なお、スクールゾーン地域は、左記位置図のとおりです。また、十二月より車庫を持つたない人は、車を持つことができなくなります。

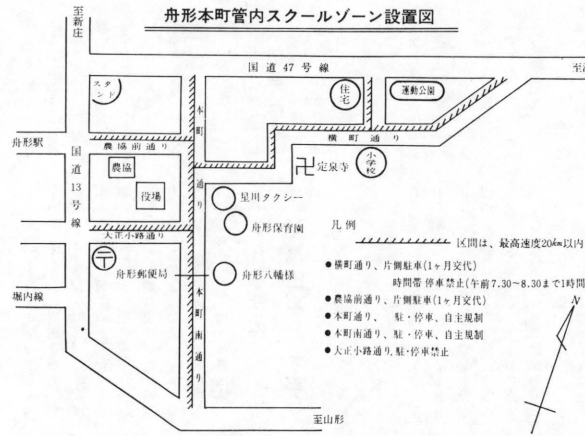

**踏切事故防止について**  
最近踏切事故が発生しており、事故を未然に防止するため次のことを守ってください。

記  
一、踏切には必ず一旦停止して安全の確認を行うこと  
二、踏切警報機が鳴り始めたら絶対に踏切に入らぬこと  
三、万一切断上でエンストなどしたらあわてて車を降り除くことをしないで、先づ列車をとめる手配をすること。  
四、この場合でできるだけ現場から遠くに列車をとめるため発見筒や赤旗を円形にふって列車の方向に走ること。  
五、そのため、自動車には、必ず発見筒と赤旗を直ぐ取り出せるように用意しておくこと。  
六、とくに耕運機は運転台が後方にあるため、列車に気づいたときは、踏切上に耕運機が乗っていったという状態になり事故の比率も多くなります。これら稲の収穫期にも多いため、細心の注意を払うこと。  
七、気動車一両二、五〇〇万円もするの、万一身体や自動車と撞じた外に莫大な賠償まで支払うようになります。  
八、子供さんが線路内で遊んだり、レールに石を並べたりしないよう親は充分注意してください。

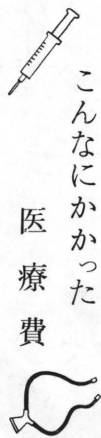

### 一人年四回 一回四千七百三十円

健康は、幸福な人生を送るための大きな条件です。国民健康保険は、一人一人の健康と生活を守るため、相互扶助の精神をもってできた制度です。ですから私達は必ず国民健康保険または社会保険に入らねばなりません。また、この制度を維持発展させていくため、家族の収入や人数によって、定められた保険料を納めることが義務づけられております。

国民健康保険は、私たちの納める保険料と国、県からの補助をもつて運営されております。これらは、私達が病気をやがてしてお医者さんにかかったときの医療費や、お産をしたり、死亡したときの費用の一部にあてられています。

お医者さんについて支払う代金は、その時の医療費の全部ではなく三割にすぎません。例えば、三万円支払になったときは千円の医療費になるわけで、残りは前のべた町の国民健康保険運営資金から支払われております。



また、医療給付に八〇%、残りの二〇%を事務費、保健婦設置費などの経費に使います。それではわが町の医療費と保険料の額についてみますと次のようになります。

医療費一人当り一八、九二二円  
一世帯当り 八四、四二六円  
保険料一人当り 六、二九八円  
一世帯当り二八、四七〇円となっております。これは昨年度分の平均を出したものです。さて、今年度を申し上げますと十月は保険料の精算課税の月です。一期(四月)二期(七月)に仮課税で課税しましたが、この度配布されます納税通知書に明記されている税率により税額を算定し、仮課税分を差し引いた残額を三、四期で納めて頂くこととなります。町の医療費は前年より二三

### 料飲食など消費税 改正のあらまし

今回の改正の主な点は最近の消費生活のめざましい向上、変化に伴い大衆負担の軽減を図るため免税の引き上げが行なわれたことです。

なお、改正の主な内容は次のとおりです。

一、飲食店 これに類する場所、喫茶店、食堂などにおける免税点の改正について  
二、飲食店 これに類する場所、喫茶店、食堂における一人一回の料金が千二百円(現在九百円)までは税金がからなくなります。

ただしその行為が婦女の接待など遊興行為がある場合は従前どおり課税されます。

(三)例えばデパートの食堂のように入口で食券を求めて、飲食

### 税務だより マイホームと税金

今回は、マイホームづくりに関係のある税金について説明します。

一、登録免許税  
土地や家屋を取得したときの所有権の登記にかかる税金で、その取得した土地や家屋の価格の〇・一% (一定条件の場合) から五%までの税金がかかります。

二、不動産取得税(都道府県税)  
土地や家屋を取得したとき、その価格の三%の税金がかかります。

三、住宅取得控除  
新しい家屋を取得したときは、三年間にわたって、毎年、最高三万円までの税金が控除されます。

### 体力テスト (Ⅲ) 立位体前屈

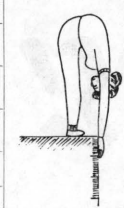

年代力	女子	男子	得点
50才台	0cm	0cm	1点
40才台	1~5cm	1~3cm	2点
30才台	6~10cm	4~8cm	3点
20才台	11~15cm	9~13cm	4点
20(強健者)	16cm以上	14cm以上	5点

**山形県知事選挙は  
10月14日です**  
棄権のないように

するような場所ので、地方事務所長の指定を受けている場合には、一品の価格が六百元(現行四百五十円)以下のものであるについては税金がからなくなります。

(三)旅館における宿泊、およびこれに伴う飲食の料金(一人一泊について二千四百円(現行千八百円)までは税金がからなくなります。

(四)旅館における宿泊、およびこれに伴う飲食の料金(一人一泊について二千四百円(現行千八百円)までは税金がからなくなります。





おしらせ

### 町民大運動会 十一月まで延期

九月十五日に行なう予定だった第六回町民大運動会が、雨天のため会場のグラウンド状況が悪く、話し合いの結果、来る十一月四日(日)まで延期と決定しました。で、紙面よりご連絡いたします。尚、内容などは、そのまま実施する予定です。

### 山形県庁新庁舎庭園 用樹木収集に協力を

現在県庁舎の改装が進められていますが、これにともなう庭園作りの基本設計図がこのほどまとまり、県民のご協力により植樹するのようになりましたので、よろしく願います。

### 一、収集時期

昭和48年9月より49年10月まで

### 一、採取方法

採取格	採取格	採取格	採取格
200	50	50	50
4.0	4.0	4.0	4.0
1. トラマツ	4.0	4.0	4.0
2. カマツ	4.0	4.0	4.0
3. ママツ	4.0	4.0	4.0
4. ヤマツ	4.0	4.0	4.0
5. ナツ	4.0	4.0	4.0
6. ヨツ	4.0	4.0	4.0
7. シ	4.0	4.0	4.0
8. ヨ	4.0	4.0	4.0
9. ナ	4.0	4.0	4.0
10. ヨ	4.0	4.0	4.0
11. ナ	4.0	4.0	4.0
12. ヨ	4.0	4.0	4.0
13. ナ	4.0	4.0	4.0
14. ヨ	4.0	4.0	4.0
15. ナ	4.0	4.0	4.0
16. ヨ	4.0	4.0	4.0
計	4.0	4.0	4.0

## 住宅統計調査が行なわれます

紫山・舟形四の一部、福寿野の一部、堀内(本堀内)、洲崎の一部が総理府統計局より抽出され、十月一日現在で調査が行なわれ、調査員が調査のため訪問した時にはよろしくご協力下さるようお願い致します。

この調査は、全国的な規模で行なわれ、住宅関係の諸施策に必要な統計を作るためのもっとも基本的な調査で、昭和二十三年以来五年ごとに行なわれており、今回はその六回目にあたります。

この調査によって、わが国の住宅の実情が地域別に明らかにされ、その結果は、国や都道府県などが立案、実施する住宅建設計画、都市計画、地域開発計画、環境設備計画などの基礎資料として

原則として県縁連に作業委託して行なう。  
一、樹木採取予定表(左記)  
一、立木謝礼  
平均五割程度となります。  
なお、くわしくは町役場産業課へ問い合わせ下さい。

### 用いられます。

この調査の実施について、みなさんのご協力をお願いいたします。調査区と調査員氏名

- 紫山 八坂 実
- 舟形四 伊藤 礼子
- 福寿野 井上 邦夫
- 堀内 有川 哲生
- 加藤 重利

### 10月18日は

### 「統計の日」です

国民の統計に対する関心と理解を深めるため、毎年十月十八日を「統計の日」とすることに制定され、この日を中心として、統計功労者の表彰・講演会・展示会などの行事が全国的に開催されることになりました。今年はその第一回目となります。

現在、国や地方公共団体が実施する統計調査は、毎年度五百件にも及びますが、近年、社会経済の急激な発展や変化に伴って、統計に対する要請はますます複雑、高度化するすう勢にあります。

これらの要請に対応して、正確な統計の結果が、迅速に国民生活の向上に反映されるために最も必要とされることは、統計の直接の対象となる国民ひとりひとりが、統計調査の重要性をあらためて認識し、統計調査に対する理解を深

めてこれに積極的協力することほかなりません。

その制定の趣旨にそった国民の自覚がはかられ、その効果が今後の具体的調査において生み出されることが期待されます。

### 境界杭の

### 移動はやめよう

現在国土調査法による地籍調査が、昭和四十二年から全町を対象に調査を進めています。最近、調査の終わった地域にあつて、境界杭がなくなつたり、移動している所もありますが、今後使用する場合もありませんので、ぜったい移動しないようにお願いします。

### 地籍調査室より

県立専修職業訓練校では、昭和四十九年度入校生を募集しています

本県産業の進展や進出企業の増加に伴い、すぐれた技能者を数多く求めています。

職業訓練は、正しい知識と技能を身につけることにより、現代社会の要求する「ワイドとアタマ」を兼ね備えた新しいタイプの、技能者を養成する専修職業訓練校は、短期間(一年)で職場に必要な基礎的訓練とともに人格的にも完成

### を目標としています。

- 募集訓練校
- ◎山形、米沢、鶴岡、酒田、最北の各専修職業訓練校
- ◎応募資格
- 昭和四十九年三月、中学校又は高等学校を卒業する見込みの者
- イ、中学校又は高等学校を卒業又は同等期の学力を有する者

募集期間  
昭和四十八年十二月十日から昭和四十九年一月二十一日まで、ただし、転職あるいは、再就職のため入校を希望する者は、この期間以外でも受け付けます。

◎くわしくは、町役場産業課にお問合せください。

## 戸籍の窓口

### おめでとう

- 町内名 父の名 純柄子の名
- 舟形三 石川 正長男 仲也
- 堀内 矢口清太郎 長男 則和 (婚期)
- 町内名 氏名 媒酌人
- 富田一 (八歳) 忠光 富田一
- 岩手県 (泉山) 朝子 八坂 定男

### おめでとう

- 町内名 世帯主名 純柄 死亡者
- 野 石川利一 母 イト
- 舟形二 沼沢守 祖叔母 トリノ
- 一 大沼栄吉 母 トメヨ
- 一の関 沼沢栄吉 母 キヨノ
- 堀内 成沢四市 祖母 セン
- 西又 森 幸八 父 進



町 報

# ふながた

48/10

No.183



### 今月の人口

9月1日～9月30日まで

男 4,040人

女 4,202人

計 8,242人

(昨年の今月 8,350人)

世帯数 1,777戸

転入 11人

転出 19人

出生 9人

死亡 4人

老の顔  
 どれも若やく  
 秋の晴れ  
 世を馳せし  
 老の健脚  
 天高し  
 老の士気  
 寒さも天に  
 返えすなり

# 9月 定例議会

去る九月二十五日に行なわれた九月定例町議会は、全員出席のもと議案について慎重に審議された結果、原案とす可決されました。(紙面の都合により主なものをお知らせします)

- 町国民健康保険条例の一部改正について
- (所得割) 百分の二・五を百分の二・八に
- (資産割) 百分の三十九を百分の四十二に
- (被保険者均等割) 千五百円を千七百円に
- (世帯別平等割) 三千円を三千四百円に
- (国民健康保険税の減額)
- 千七百四十円を千八百円に
- 千九百円を千円に
- 五百二十円を千二百円に改める
- 千六百円を千二百円に改める

- 町中央公民館新築工事請負契約締結について
- (建築工事)
- 九千四百五十万円 升川建設KK
- (機械設備工事)
- 二千六百三十万円 弘栄設備工業
- (電気設備工事)
- 一千四百五十万円 東北電化工業

と指名競争入札にて締結する。一般会計補正予算八百七十四万

**平向時議員** 最近、大企業の分散は過密都市から地方農村への進出が目だつて来ている。特に東北を起点とした企業の進出が多くなつて、土地の買占めと土地の利用の度合いが非常に高くなつて来た。我町においても、公共敷地の造成など、土地の確保が必要と思つて、今回の桐生自動車工場の誘致についてもそうであるが、計画的な団地造成が急務と思つて、また、環境の整備なくして町の発展はないと考える。桐生機械に提供する舟形ハリーヨの土地についても

早く速くに運動公園があり、その上に近々の建造工場があるので、産業と美観の釣合がとれないと思うので、この買収地は農業を中心として振興させ、未開発地に計画的な団地造成をやることにあり、町の発展につながるものとする。

**町長** 経済生活の安定は、所得の増強を図らなければならない。当町においても、数年前まで開田事業を推進したが、近年米の生産調整や転作により状況が変わつて来た。しかし、今年は米価が上がつて、農家にとってはやうと見通しがついたのであると思ふ。だが、最近基盤整備が進み、大型機械が導入され、労力を余すようになった。そこで第二次、三次産業の所得を得るようになり、農家所得の増を図るべきと思ふ。しかし、働く場所がなければ出稼ぎも益々深刻になる。そこで、以前より将来有望で賃金の高い企業の誘致が叫ばれて来た。幸い離業する方があり、そこを中心とした農村地域工業導入促進法に基づき誘致を進めて来た。しかし、あの土地は一等地でもあり、田の中に工場ができて、もし公害となれば困ることは当然のことなので充分話し合い、会社としても環境整備が充分な設備の見通しがある。建設計画であるところ、現在土地を一、八ヘクタール確保を必要とするので、周辺の協力を得たいと考

えたいが、農家の心情としてなかなか手離すことができない、大面積の方もいることから、代替地なども考えている。そして公害のない環境のよい工場にしなければと考えているが、皆さんの協力なくして理想実現は不可能であり、町の発展はないものと思ふので、よろしくお願ひします。

**加藤俊正議員** ①町道整備計画について、本町は国、県道が多くその整備も年々進行している。町道も年々整備されているもの、全町を見た場合、一部に過ぎないと思ふ。見るならば冬期間の除雪もできない所も多々あると思ふので、改修すべき道路が町全体での位あるのか、これを何年位で改修する計画でいるのか、また陳情優先の政治でなく町基本計画に基づいた執行に依り公平な政治を望む。②早ばつ対策について、今年度の作柄は全体的には、平年並か、やや上廻ると言われるが七、八月の日照で、非常な水不足で早ばつの被害が大きかつたと聞くが、その被害の状況と今後の対策について伺いたい。

**町長** ①町の振興計画には、道路の整備が一番上げられている。しかし、道路を整備するに地元負担をいかに少なくするか、これが町長の責任とも思い、辺地対策も疎対策などこれに対処している。この二、三年で大体町道の拡幅工事は完了する見通しを立てているが、舗装については大体一年遅れ



町長日記

- ★九月十五日 定例町議会
- ★九月十七日 職員共済組合総会(自治会館)
- ★九月十七日 職員共済組合総会(自治会館)
- ★九月十七日 養護施設関係陳情のため上京
- ★九月十九日 恩給資産管理組合全員協議会(自治会館)
- ★九月十八日 山形新聞座談会(山形新報)
- ★九月十八日 定例町議会(最上町公会館)
- ★同日 畑、大石田線道路改良促進期成同盟会総会(新庄)
- ★十月十三日 職員共済組合東北ブロック会議(秋田市)
- ★十月十四日 県知事選挙
- ★十月十七日 町福祉大会及び老人レクリエーション大会(舟形小)
- ★十月十六日 中央公民館起上式(現場)
- ★同日 富田榮提及び基盤整備

に考えている。②早ばつ対策については、本部を設置し、被害調査などに当たつた。被害額は水稲で千七百七十二万円、主に平沢の奥地、大平地区、これについても三光環大環の協力を得ている。その他他平アブアブ四ヶ所、四十二年の復活したポンプ二十一ヶ所ある。畑と合せて被害総額一千九百万円となつた。

**建設課長** 町道路線整備状況について、町道を三段階に分け、一級が七路線、二級が十一路線、その他四十四路線、合計六十二路線あり、その実延長が十万五千三百六十六、改良済が二万二千五百八十二、で大体二三％改良している。本年度約三・七割、四十九年度四・二割、五十年三・八割、合わせて大体十二割。この他、福寿野線八百ほどをふくめて五十年までに四万四千三百六十三が改良される計画です。橋梁については現在四九橋あり、その内四十二橋が既にコンクリート架替になつていて、現在長尾橋は県代で本年完成、大平も来年完了となる。他の五橋については部落と部落を結ぶ橋で、六十年度を目標に全体計画の中に入っている。

**沼沢正敏議員** ①最近町の大きな事業として、中央公民館建設、工場誘致、福祉施設の誘致など三つあるが、いずれも町民との対話があまりなくして執行しているように思える。もう、町と町民との対話の場をもつて、町民が納得さ

れ、スムーズに町政を執行されることを望みたい。②町振興計画の再検討について、最近の物価指数など社会的変化が著しいため、先に計画した振興計画書を再検討する時期と思ふ。また、団地造成などからんだ都市計画の問題も考えるべきと思ふ。

**町長** ①町民との対話、行政上注意しない。しかし、中央公民館建設、工場誘致、福祉施設の誘致などについては、先般行なつたアンケート調査により、住民の強い要望があつたことから、その設置に努めた。中央公民館の建設については、振興計画にも四十七年度事業にある。ところが、場所、学校整備関係などから多少遅れたが、団体の代表者、地元民、議会議員による建築委員会や実行委員会を組織協議の結果、入札までに至つた。また、工場誘致については、果でなければ他県に誘致されるという決断を要した。この、町民も以前より男子型の工場誘致は願ひがあつたことから、議長と相談し、決める前に現地調査を行なひ決定した。用地は狭いながらも、昨年買収した土地に誘致を望み、あくまで郷土の起ない工場として、町と共に公害の誇りとなる工場にしていきたい考えで決定したわけだ。社会福祉施設についても、三月には設置の見通しがついたので、その都度町内会長、民生委員、社会福祉協議会な

と話しはしている。これまで多くの事業を執行してきたが、町民の意見を尊重しこれに当たつた。②町の振興計画については、前の十年計画があるが、これも変更時期にきているので、昨年検討した一応三ヶ年の振興計画を作成したが、社会情勢に便乗し計画し直す必要はないと申し上げた次第です。

**南一与四議員** ①役場の公用車格納庫建設について、行政の近代化に伴い公用車の利用が大変多くなる。そこで公用車を購入して車が野ざらしになつている現状があるが、車庫を建設する計画はないか。②桐生機械の誘致について、住民は公害のある会社で、大変不安である。そこで公害が出ないよう充分配慮し、町の責任において処理し、その協定を締結すべきことを要望する。

**町長** ①来年度当初で予算を計上し格納庫を建設したい。②町が誘致した以上は公害で迷惑をかけ損害を与えることはできない。これまでも慎重に対処し、町の責任でなく会社で責任を負う契約を締結し、心配のないよう設備をしてもらうように充分話し合ひをして

いる。

**町長** ①研修費については、町だけでない問題と思ふ。今後充分検討してできるだけ個人負担を少なくしたい。②用地買収については、重要河川に指定されない、自分の個所は自分で負担して施行しなければならぬのが立派である。この件については結果、無償で協力することになった。しかし、買収費の支払などについては、計画変更により、全然災害にならない土地に新たに水路を作らなければ

**補竣工式(富長小)**  
★十月二十二日 二十五日 奥羽自動車部品会社についての舟形部落座談会(青年センター)

**附加年金でより高い年金を**  
国民年金に加入していれば、一応 将来の生活は安心です。より豊かな生活を望みたいのはみんな高い年金を求めたいのも一つの手段ではないでしょうか。

国民年金は、このような希望をかかえるために、いままでの定額の年金のうえにさらに、一つの段階の附加年金制度による年金を設けました。つまり、定額部分の月五百五十円(四十九年一月から九百円)のかけ金のほかに、月三百五十円(四十九年一月から納めれば、将来もらてかけ金を納めれば、将来もらえる老令年金、通算老令年金(それに死亡一時金)の額がふえます。つまり附加年金を納めた分の年金が、定額による年金にうわすまされます。

これは、昭和四十五年十月からはじまつたものです。

現在国民年金保険料の免除を受けている方、又は、五十年年金に加入している方をのぞいては、どなたでも、いつからでも加入出来ます。くわしくは、町役場年金係へ問い合せ下さい。







# ゆつたりしたロビー 中央公民館いよいよ着工



町報九月号で中央公民館の内容のあらましを皆さんにお知らせしました。十月十六日、建築現場において、町長・議長はじめ建設業者等の関係者があつまり工事の安全を祈願して地鎮祭を実施。いよいよ待望の舟形町中央公民館建築に着工いたしました。

この中央公民館建設の実施にあたりましては今後、町民各位のご指導・ご協力により計画通りに完成出来まします。紙上よりお願いいたします。

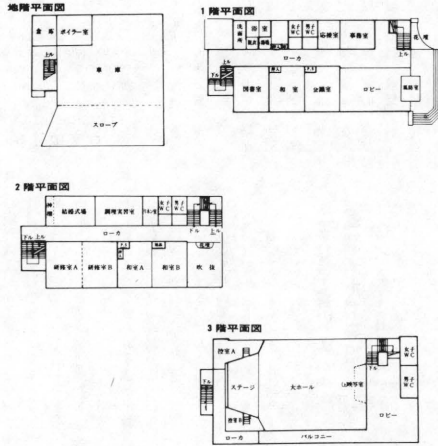

# ヨーロッパ大陸を訪ねて

世界青少年交流日本代表の一員としてこの度、ヨーロッパを訪れて来た木友君を訪ねて来た木友の模様などの感想文をよせられましたので、その一部を紹介いたします。

私は今年の夏、幸いにして日本青少年代表団の一員として約一ヶ月、ヨーロッパ視察旅行を体験する機会に恵まれました。

ヨーロッパ滞在の体験や、感じてきたことを述べさせていただきます。

日本各地から選ばれた十八才から三十才までの訪問団三百五十名で、私たちデンマーク班は三十人、約半数が学生、残りが社会人の編成でした。



世界の青少年の交流が主な目的であるこの視察訪問は、千九百五十三年のユニバシヤード・ドイツ大会がきっかけで始まったといわれています。ドイツとは二十五年目、デンマークの交流は今年で三年目を迎えます。出発にあたり一週間の事前研修があり日本を再確認した後の出発でした。

最初の訪問国ドイツで感じたことは、質素ながらも都市計画が非常に発達していること。けばけばしい宣伝ポスターはなく、都市

の中には緑公園が多く、人々のはらみず目に映り込んでいた風景が先ず目に映りました。

西ドイツの都市、フランクフルトでは、職場が国鉄なので、主に交通機関を見聞する。中央駅を訪間し、ヨーロッパの鉄道現状を説明してもらった。日本の新幹線と同じ線路、広軌のため、非常に乗り心地が安定している。国別の間わず大陸すべてを結んで走っている。国境を越える場合でも簡単な検査で済み車内では通貨の交換もして行なわれる。また改札・集札が殆んど行なわれていないことも大きな違いです。乗客は切符を買って乗車すればよく、使用済みの切符は回収しません。そこに国鉄と一般利用客の間に大きな信頼関係が結ばれているからだと思います。総合交通体系がほぼ完全にできあがっていて、朝晩のラッシュが全くなかったことも予想外でした。

次に、デンマークの首都コペンハーゲンでの民泊を体験しての感想を述べてみます。私たちは、一週間一般家庭に入り寝食を共にしました。

家族制度は核家族の構成になっており、子供達は全部独立しています。世話になった家庭も老夫婦だけの生活でした。食事は主食がパン・ジャガイモなどで副食は肉・野菜・乳製品などで、時々ご飯も食べるそうです。いろいろ話をしながら楽しく食事する様子は話をしないで、という日本と好対照でした。生活のテンポは非常にゆったりとしたもので人間性の大らかさを感じ、また日常生活を楽しんでいるということに大きな魅力を感じました。日本の場合は、経済成長の裏に人間性の崩壊みたいなものが育っているような気がします。仕事は仕事、家庭は家庭と割り切り、家庭生活のことを考える時間が多くなれば解決できる問題は数多くあるのではないかと思います。日本人と、ヨーロッパ人の違いはその辺にあるのではないのでしょうか。全体的に共通してないことは、計画的なすばらしさやということでした。すべて物事を遂行するには綿密な打ち合わせと先見の目があるということに強く感じました。

社会に出て五年目のわたしには確かに強烈な社会勉強でした。千載一遇のチャンスに思えた貴重な体験をここにこれからの町づくり、職場づくり、青年の立場をどうするがばって行きたいと思っております。

\* (種々の体験談などがあまたしから役場広報係まで一報下さい)

# 出稼ぎに行かれる方々へ

今年春から異状天候で、農家の方々もさぞ心配されたことでしょう。その心配された稲作も平年並の収穫と一安心……。

今は稲の取り入れもほぼ終り冬したくをしていられる方も多いでしょう。

いよいよ出稼ぎシーズンがきました。昨年に行かれた方は、八百名以上と年々増加しています。

# 国民年金の届け出を忘れず

大きな会社で働く人は、厚生年金に加入しますので、国民年金をやめなければなりません。そのときは、国民年金資格喪失届を町役場年金係に提出してください。

また、出稼ぎから帰ったら、国民年金に再度加入することになりますので、国民年金の再加入の届け出をしてください。

小さな工場や厚生年金のない事業所で働く人は、国民年金の届け出は忘れませんが、出稼ぎ中の保険料を忘れず納めて行くようにして下さい。

# 失業保険の認定日変更について

失業保険を受けるには、出発前に認定を受けなければなりません。が、安定所より定められた認定日より早く出稼ぎに行かれる方は、出発の前日までに認定日変更を行わなければなりません。

時間は平日午後一時から三時まで、土曜日は午前九時から十一時までとなっております。

また、例年十一月十日から十七日の間は、安定所が混雑しますので、その前に届けして下さい。

なお、失業保険の資格取得については、出稼ぎから資格を取得したような届け出がなされて、コンピュータで発見されていますから正しい申告して下さい。

# 自動車免許証の更新手続きについて

出稼ぎ中に有効期間が満了する免許証の更新を希望する方は、手続きをおこなった失効することのないようお知らせいたします。

更新期間前の更新申請には、職業安定所又は、市町村で交付する「出稼ぎ労働者手帳」か市町村の出稼ぎ労働者であることの証明書を示さなければなりません。

なお、更新手続の際は、免許証と写真一枚、手数料千五百五十円を必要とします。

# タバコは町内から!!

愛煙者の皆さんが町内からお買になるタバコ消費費が約九百万円です。町民税の六十四パーセントに相当する多額にのぼります。

そこで、少しでも多く町内に消費税が入り税金が安くなるよう、タバコは町内でお買になるようおすすめております。

特に、出稼ぎに行かれる方で、いつも行きつけのタバコ屋さんにもそのつとご連絡されれば、出稼ぎ先にお送りするようになっていきます。

なお、送料は町で補助する予定ですから皆さんにご迷惑はかかりません。ただ一ケース(二十個入り)以上注文下さるようお願いいたします。

# 出稼ぎ前にぜひ健康診断を

町の保健婦の話によると、健康診断を受けずに行くと、すぐあつた人もあると……。とにかく無理しないことです。

笑われるかも知れませんが、カゼの予防は、仕事から帰ったらかからず、うがいをする、夜着の交換をまめにすること、下ふかしで寝不足にならないよう。

# 健康保険、失業保険に加入したら

(1) 出稼ぎ者が職場の健康保険、失業保険に加入したら、職場から書類を貰い、すぐに届け出を。

(2) 出稼ぎ者が世帯主の場合、家族も世帯主の同一保険に加入しなければなりません。

(3) 出稼ぎ者が職場の保険に加入し

# 体カテスト(4) 伏臥上体せらし

柔軟性(からだのやわらかさ)をみるテスト

○図のように、うつ伏せになり、ひざの後かやや上をおさえ、腕を組んでできるだけうしろを伸ばし三秒間、床からアゴまでの距離を計る。

性別	得点
男子	0点 34cm
男子	1点 35cm
男子	2点 36cm
男子	3点 39cm
男子	4点 41cm
男子	5点 44cm
女子	0点 34cm
女子	1点 35cm
女子	2点 36cm
女子	3点 40cm
女子	4点 41cm
女子	5点 44cm
女子	6点 45cm
女子	7点 48cm
女子	8点 49cm
女子	9点 50cm
女子	10点 55cm
女子	11点 以上



### 人権擁護委員に

### 沼沢秀雄氏再び委嘱なる

わたしたちがよく「それは人権問題だ。」とか「人権が侵害された。」とか口にします。この場合、人権とは、わたしたちが幸福で平和な生活を送るのに必要な人間としての権利、あるいは人間が人間として扱われる権利を意味します。従つてこの権利は、みんなが生まれながら持っているものなのです。そして、わたしたちが人間として扱われないために幸せな生活ができないとき、「人権が侵害された。」というのです。

例えば、ひどい騒音、悪臭、交通事故による保障のいざこざ、又暴力、老人の差別あつかい、土地のいざこざなどです。こんなときどうするかが大切で



お知らせ

泣き殺し入りは禁物です。こうした人権を侵害されないように常に監視する制度、それが人権擁護委員というものです。この委員は町長の推せんにより、法務大臣から委嘱されている方々です。

舟形町には、すでに委嘱されておられる森 静夫氏(富田二)と植松勝美氏(長沢一)それにこのたび委嘱された沼沢秀雄氏(舟形二)の三名です。任期は三年です。人権擁護委員や、法務局の人権を守る仕事をしている係官は、いつでも、わたしたちに無料で相談に応じ適切な助言をしてくれます。日常生活のなかで人権が侵害されているような問題をお持ちの方は、どんなことでも結構ですから、お気軽にご相談下さるようお知らせいたします。

### 今年から水田買入

### が始まります

水田買入事業とは、今年度限りで単純休耕奨励補助金が打ち切られるのを、米の生産調整及び稲作転換対策の推進に資するため、県管理公社が土地を買入れて、その水田を管理および充渡しを行なう事業です。買入れの対象となる水田は、休耕水田だけでなく、水稲耕作が可能な水田も対象になります。

ただし、町で農業振興整備計画において「農用地区域」として繰びきされた区域に限られます。買入価格ですが、その地域の水田の時価になります。くわしくは農業委員へ。

### 第五回(最終)

### 八郎潟入植者募集

八郎潟入植者の募集は、今年で五回目をかぞえますが、既に第二期入植者として幅部落の伊藤嘉章さんが頑張っていることはご承知の通りと思います。

入植資格は二十才から四十才までで、世帯構成は一・八人以上の労働力を有することとなっています。

入植者には、十五ヘクタールの農地が配分されることになり、申し込みの締切りは十一月十日までとなっています。くわしいことは、役場産業課へ問い合わせ下さい。

### 「納税者の声を聞く 旬間」に皆さんのご意見を

十一月一日から十日までは「納税者の声を聞く旬間」として、国税庁、国税局をはじめ全国の税務署でいろいろな行事を行います。この旬間は、納税者の皆さんから税金に対する苦情や要望、税務職員への応接態度などについての意見を聞き、今後の税制や

税務の仕事の上に反映させるとも、税務署の仕事の内容と納税の意義をよく理解していただくために行うものです。

ご意見やご要望がありましたらこの機会にお聞かせ下さい。

### 第五次漁業センサス

### 11月1日より始まる

この調査は、海面及び内水面の漁業の実態を明らかにして水産行政の基礎資料とするために実施されます。

近年の漁業の動きをみますと、漁業生産量は、昨年には一千万トンを超え、生産額でも一兆円台になるほどの発展を示しております。しかし、他方では、国際規制の強化、水域の汚染、労力の不足等の問題をかかえ、漁業の後進はきびしいものがあります。

特に、最近における我が国経済の著しい発展に伴って漁業も漁村の姿も大きく変わりつつあり、町村においても、それぞれの地域実情に応じた計画をたてる必要が生じそのために細かく統計資料を作成することにしています。

調査の対象の皆様におかれましては、お忙しい中とは思いますが、この調査の趣旨をご理解のうえ御協力のほどお願いいたします。なお、調査票に書かれたことがらを他にもらすことはありません。

おめでとう

(出生)

- |     |         |     |     |
|-----|---------|-----|-----|
| 町内名 | 父の名     | 続柄  | 子の名 |
| 富田一 | 齋藤弘一    | 長女  | 直美  |
| 木友  | 森 清夫    | 長女  | 友美  |
| 長沢一 | 信夫      | 長女  | 香澄  |
| 西堀  | 伊藤 康    | 長男  | 健治  |
| 舟形四 | 沼沢伝寿郎二女 | 千佳子 |     |
| 横山一 | 伊藤一夫    | 長女  | 由紀子 |
| 山田  | 土田正美    | 長女  | 百合  |
| 鼠沢  | 今田国五郎二男 | 次郎  |     |

(婚姻)

- |      |       |       |
|------|-------|-------|
| 町内名  | 氏名    | 媒酌人   |
| 大蔵村  | 奥山 久  | 新庄市   |
| 酒田市  | 斎藤 敏子 | 菅原 信夫 |
| 野 井上 | 格 山形市 |       |
| 大蔵村  | 八畝 咲子 | 青山 朝吉 |
| 中    | 渡辺 孝司 | 舟形二   |
| 真木野  | 小野真知子 | 佐藤 孝子 |
| 馬形   | 青塚 信雄 | 大蔵村   |
| 戸沢村  | 本間まさ子 | 高田 政次 |
| 横山   | 土田 正美 |       |
| 大蔵村  | 国分 孝江 |       |

おくやみ

(死亡)

町内名	世帯主名	続柄	死亡者
一の関	渡部正光	母	エセ60
内山一	伊藤秀司妻の母ツネ	(84)	
実栗屋	東海林三次郎	父	武67

**役場の執務時間が変わります**

11月1日より明年3月末日までの平日の執務時間が午前8時30分〜午後4時30分と変わります。





町報

# ふながた

48 / 11  
No. 134



平年より早く訪ずれた今年の冬……そして雪。  
例年のことながら、今年も一家の主が都会へと  
出稼に行った。

主のいない留守家を守る“女、そして”子供、  
その荷は重い……………。

昨今の社会情勢も厳しく、エネルギー危機による  
石油の急騰と合せ、電気の節電等これから厳しく  
なる雪国 〆ながた。にとって、一層深刻にな  
るであろう。

いつ消えるともない初雪の中で、ひとり野菜収  
穫に励む農婦の顔は、不安はあるものの一段と大  
きく遅く見える。

# 町民の生活向上と堅実な町財政 47年度決算議会終る

会計別決算総括

会計別	予算額	歳入額	歳出額	歳入歳出差引額	翌年度繰越額
一般会計	582,462,000	592,102,048	567,589,877	24,512,171	24,512,171
国民健康保険特別会計	89,313,000	95,034,328	86,221,963	8,812,365	8,812,365
国民健康保険特別会計(基金)	11,861,000	11,407,327	10,296,814	1,110,513	1,110,513
簡易水道特別会計	72,422,000	72,706,210	69,887,255	2,818,955	2,818,955
計	756,058,000	771,249,913	733,985,909	37,254,004	37,254,004

昭和四十七年度の決算臨時町議会が、去る十月二十六日、二十七日の両日に亘り開かれ、慎重に審議されました。その結果、一般会計・国民健康保険特別会計(事業及び施設)・簡易水道特別会計とも、に承認をえたので、その大約を地方自治法の規定にもとずきお知らせします。

- 特定財源による主な事業
- ①総務費
    - 交通安全対策事業 1,067,091円
    - 青年研修センター及び消防分署建築事業26,025,000円
  - ②民生費
    - 児童福祉施設事業 2,500,000円
  - ③衛生費
    - 堀内診療所医師住宅建設 2,055,000円
  - ④農林費
    - 向原農道改良事業12,300,000円
    - 実業屋敷園造成事業15,227,000円
    - 地籍調査事業 2,697,000円

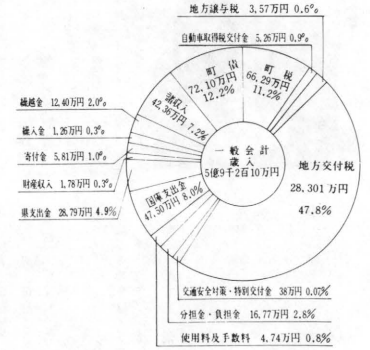

- ⑤商工費
  - 猿羽根山観光整備事業 8,731,000円
- ⑥土木費
  - 町道太郎野線特殊改良工事(辺地対策) 7,000,000円
  - 横前線外3件(過疎対策) 34,365,000円
  - 患戸線外1件(豪雪対策) 5,875,000円
  - 幅線外6件 16,165,285円
  - 大畑山線改修工事(県代行) 4,937,833円
- ⑦消防費
  - 消防施設整備事業 4,656,780円
  - 災害対策事業 720,000円
- ⑧教育費
  - 堀内小学校屋体新築工事 25,048,996円
  - 長沢中学校プール建設工事 11,386,652円
  - 関公民館新築工事 3,683,000円
- ⑨災害費
  - 荒中沢鉱害復旧工事 7,500,000円
  - 原沢農地災害復旧工事 240,000円
  - 平沢川護岸復旧工事外2件15,880,000円

支出の状況

区分	昭和47年度決算額	構成率	前年度対増減率
人件費	136,104	24.9	1.17
うち職員給与	95,802	17.2	1.17
物件費	60,119	11.0	△ 0.97
維持補修費	6,310	1.2	1.18
扶助費	7,348	1.4	3.21
補助費等	64,106	11.7	1.31
公債費	24,545	4.5	1.27
積立金	298,532	54.7	1.18
積立立付金	7,800	1.4	557.14
積立貸付金	627	0.1	1.76
繰出金	10,584	1.9	△ 0.53
繰入金	19,011	3.4	△ 0.93
普通建設事業	205,557	37.6	1.15
災害復旧事業	23,602	4.3	△ 0.85
計	229,159	41.9	1.11
合計	546,702	100.0	1.14

## 百年の歩みと伝統をひもどく 堀内小学校で創立百年祭

「政府ノ学制ヲ頒布セラレシヨリ日猶キヲ以テ学校ノ何物タルヲ知ル者殆ンド稀ナリ……其ノ教場ナルモノハ器械未ダ整頓セズ体裁未ダ具備セザルハ恰モ旧時ノ寺小屋ニ異ナラズ……」と発足当時の記録にあるように学校の歴史も町民の教育と共に歩んできた百年の姿でもあります。

長沢小は、明治七年一月に福昌寺に借家してそれ、開校されています。以来幾多の移転、改築と風雪に絶えながらしかし、教育を熱望する多くの人々に支られて現在のような輝かしい歴史と伝統が築かれてきました。

秋晴の十一月二日、両校ではこの日を心から祝うために前もって実行委員会を設置し、百年の長きに至る記念事業を花々しく挙行されました。

(当時を思わせる写真展)

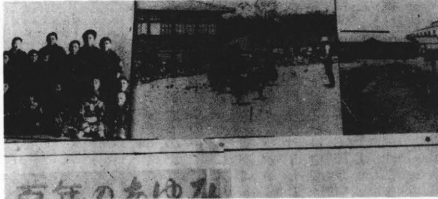

長沢小では、十時より学区民二百余名の参加を得て、過ぐる日々を再現させるような記念式典があり、翌三日には児童・青年団・婦人会の方々に、歌とおどりを披露、一方では児童の図画・書道の作品展・水午の角・木根の置物など……一般者の自慢展・百年の歩み記念誌発行・子供達の体力向上のためのジャンプ・リント・防球ネットの体育用具施設・情操教育として、校門にパラアリーチの設置・記念樹などが同時に披露されました。

去る十月一日より、一ヶ月間、「赤い羽根共同募金運動」が行なわれましたが、皆様方の温かいご理解とご協力をいただきました。今年度目標額四十七万八千八百九十円に対し四十九万一千六十一円で、一〇二・一％と立派な成績を収めました。

### 共同募金内訳

町内名	納入金額	町内名	納入金額
野	14,780	長者原	23,330
幅	16,650	福寿野	18,890
長	9,280	富田一	34,300
尾	9,260	富田二	
内山	11,300	折形	8,820
内山二	19,960	馬形	1,895
長沢	10,280	脇内	4,280
長沢二	16,348	堀内	22,820
長沢三	9,000	実栗	10,750
経壇原	9,070	屋崎	19,520
大平	18,720	新崎	5,940
一ノ関	25,250	真木野	4,360
舟形一	16,930	堀又	5,400
舟形二	28,870	新西	7,680
舟形三	28,730	新橋	5,660
舟形四	17,550	計	485,260
繁山	16,550		
沖ノ原	5,340	街頭募金	5,421
鼠木	9,540	その他	380
西友	15,850		
小松	2,257	計	491,061

会・ランドピアノ・体育遊具施設の鉄棒・ブランコ・シーソーなどの設置・両校ともそれらの趣向をこらしての記念行事でした。特に堀内小百年の歩みの教育資料展は当時の教材・着物業の運動会風景などの写真が年代ごとであり、時代の流れを一目で知る貴重な資料でした。また長沢小の将来の環境づくりをめざして、記念樹の樹なども行われかけていますが、去から現在、未来へ、教育の重要性を再認識したのと思います。



- 町長日記
- ★十一月一日 最上由紀子発表会(右写真の「コマ」)
  - ★十月二十六日、二十七日 決算議会
  - ★十月三十一日、十一月一日 建設省陳情及び砂防視察のため上京
  - ★十一月十一日 企業誘致特別委員会(役場)
  - ★十一月四日 議会特別委員会(企業誘致関係)
  - ★十一月五日 議会全員協議会及び臨時議会
  - ★十一月六日 企業誘致について代表者との話し合い(町議会代表・部落代表・町の三者)
  - ★十一月十日 臨時町議会
  - ★十一月十三日、十五日 道路・その他陳情のため上京
  - ★十一月二十一日 臨時町議会(自治会館)
  - ★十一月二十一日、二十五日 水道関係陳情及び職員研修に同行のため上京

### 暖かいご協力に感謝します

去る十月一日より、一ヶ月間、「赤い羽根共同募金運動」が行なわれましたが、皆様方の温かいご理解とご協力をいただきました。今年度目標額四十七万八千八百九十円に対し四十九万一千六十一円で、一〇二・一％と立派な成績を収めました。

また例年のお通り、街頭募金も実施し、多くの善意が集まり感謝申し上げます。この善意の募金は、紙上より厚くお礼申し上げます。また十二月一日より、歳末たすけあい運動が始まります。恵まれぬ人達に明るい正月を迎えられるよう皆様方の暖かいご援助をお願いいたします。

十月二十八日、長生小学校を会場に、町内PTA研修の一つ、学校保健大会が、二百数十名の出席を得て開かれました。

現在の社会生活の中で、とすれば遅れがちな子どもの健康生活は学習や生活指導とともに大切なことを、日常生活の中から話しあわれました。学校からの資料として、最近の児童生徒の発育状況や、疾病異常の状況が細かく提示され、実に五つの分科会それぞれ、の課題のもとに熱心に研修されました。

続いて、午後から保健関係映画により、私たち日常生活の中で健康生活のあり方が強く印象づけられました。

(紙面の都合によりその一部をお知らせします)

**第一分科会**  
健康な体を育てるために家庭でよい習慣をつけるにはどうすればよいか。

**資料提供** 長沢小・叶内武夫  
日常生活の実態を知り、よりよい習慣について話し合う。手洗いについて、ほとんどの学校が実行しているが、まだ虫歯が検出される学校がある。家庭でも石鹸を使って、手洗いを励行するようにしたい。風呂入浴について、習慣はいつているが個人別に、出



(アーン大きく口をあけて)

①体力について  
体力をつけるための運動や、運動に興味と感心をもたせるのは、小学校低学年が一番効果的である筋力、持久力は中高時代に著しく発達する。

②栄養について  
全般に食べ物の好き嫌いが多すぎる。ある家庭では、学校給食に一任しているようであるが問題解決にならない。

③余暇について  
子供にはのびのびと自由に遊ばせることが必要である。

**第三分科会**  
子供の健康を守っていくために日常生活の中でどんなことに気を配っていけばよいか。

**資料提供** 長沢中・伊藤隆男  
食生活が、子供の健康にどう影響しているかを話し合う。発育について、ずんぐり型から都市型(スマート)へ移行している。食事について砂糖消費の増加につれて虫歯(九五%)が激増し、骨折をする人が多くなる。食事の体におよぼす影響が大きい。知るべきことが出来る。し好いとらわせずパランスのとれた食事をすることが出来る。持久力の不足は学校の体育や部活動だけでは不十分で



(注射しないからイタくないヨ)

ある。家庭でも勤労教育を兼ね農作業もさせる必要がある。病気の予防については、家庭と学校が協力し早期発見に努める。特に虫歯の治療には各学校ごとに学校医に協力し、計画的に治療できるように配慮してもらおう。子供の健康と幸福を守るために、このような話し合いを今後とも計画し続けていきたいと思う。

**第四分科会**  
子供の登下校などにおいて、交通安全をどう守らせていけばよいか。

**資料提供** 舟形小・八飯花子  
子供に規則を守れたいという大人が守っていないことがある。○教師も生徒の手本となる歩行を○運転者は交通ルールの厳守と安全運転をやるべき。



「大ききははだけ」最上由紀子  
盛会だった後援会発会式

郷土が生んだ歌手最上由紀子(富田出身、東芝レコード専属)を助まそうと後援会を結成、去る十一月十一日、舟形小学校に於いて、作曲家の市川昭介氏をはじめ、歌手の北原謙二、小松ミドリの特出演を得て、発会記念ショーを催しました。入会頂きました会員は千七百七十名。当日はあいにくの雨天にもかかわらず会員約千人以上の参加を戴き盛大に催すことができました。ここに町民のご協力と会員のご声援の賜と深く感謝申し上げます。最上由紀子は、本年六月五日「初恋」でデビュー。現在「初恋の里」と初恋シリーズで人気急上昇中。また歌唱力のある歌手として定評があります。さらに最上由紀子を今後大成させるため、町民皆さんの一層のご声援を賜りますようお願い申し上げます。



「初恋の里」と初恋

**保健だより**  
**子供は風の子**  
**小さい時**  
**から薄着を**  
「うちの子供はこんなにかかるとか、寒い風にあてないで家の中で遊ばせているの、かぜばかりひくのはどういうわけでしょうか」といわれるお母さん方がよくあります。そういう赤ちゃんをみると大抵厚着です。裸にしてみたらとなく皮膚につやがなく、生白い感じがします。部屋に暖房を入れ、電気アンカにふんをたくまひかかたり、お母さん方はかぜをひかせないよう大変苦労していられるように

すが、かえって子供を弱くしているのです。また、気になる衣服に、手の先から足の先までスプーンがはやっていますが、寒中でもある限り注意したいものです。親の過保護が多分に厚着の子供を育てているのではないのでしょうか。寒がりのお母さんや、お年寄りの家庭ではとくに気を付けて下さい。着せる枚数は、一〜二ヶ月大人と同じか一枚多い程度、三月月を過ぎたら一枚少なくなるを目安とします。子供は大人より体温が高いため、薄着と厚着の間、薄着をきたせましよう。大変簡単であり切ったことですが、言うは易く実行は仲はずかしいものです。日光浴・外気浴・薄着の習慣・乾布まきなど、強い子を育てる方法をぜひ実行してはいかがでしょう。

靴下には半ズボンでも元気そうです。薄着にして育てる方が運動も活発になりますし、皮膚や粘膜の動きも知らずにはきたえられて著さ。寒さの変化に抵抗力がついてきます。薄着とか厚着とかいうのはある程度習慣になります。小さい時からなるべく薄着にして外気にさらしたり、日光にあてたりして、皮膚をきたえましよう。大変簡単であり切ったことですが、言うは易く実行は仲はずかしいものです。日光浴・外気浴・薄着の習慣・乾布まきなど、強い子を育てる方法をぜひ実行してはいかがでしょう。

**料理教室**

「白菜の水炊き風」

冷たい北風が吹く冬、そんな時のごちそうは鍋料理をおいて他にないという人もあるくらいです。今月は「白菜の水炊き風」をとりあげてみました。

「白菜の水炊き風」

材料(4人分)  
①挽肉三〇〇g、生葉一片、ねぎ一本、砂糖しょうゆ各小さじ一、塩少々、とき卵まけ分、片栗粉大さじ一、白菜四〇〇g、人参一〇〇g、生いたけ八ヶ、ねぎ二本、大根一〇〇g、赤唐辛子一本、サラダ油、ポン酢(市販されています)しょう油つくり方

**伏臥あし上げ**

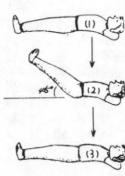

腹筋力(筋の持久力をみるテスト)  
図のように両手を首の後に組んで仰向けに寝る。

性別	回数	得点
男子	0回	1点
男子	1〜4回	2点
男子	5〜8回	3点
男子	9〜13回	4点
男子	14〜18回	5点
女子	0回	1点
女子	1〜3回	2点
女子	4〜7回	3点
女子	8〜11回	4点
女子	12〜15回	5点

- ① ②より挽肉に生葉とねぎを自分のみじん切り、砂糖、塩、しょうゆ、卵、片栗粉を入れ、ねばりるまで混ぜ、20個のお団子にしてサラダ油揚げます。
- ③ 生いたけは石づきをとり、人参は花型にしうす切ります。ねぎ二本は斜め切りにします。
- ④ 鍋に水六カップに、ハイミーを煮立て、①②③を入れて、やわらかくなったらポン酢と薬味のらみじおろしを入れます。
- ⑤ おみじおろしの作り方  
大根に種を抜いた赤唐辛子をつめておろし金でおろす。
- ⑥ 鍋料理と組み合わせるもの  
煮込み料理はどうしてもビタミンCの損失になりますから、簡単な和えものや、サラダを添えるか、食後の果物を用意して補うとよいでしょう。

- (1)で両足をまっすぐあし上げし、(2)で床から四十五度くらいの高さで静止。
- (3)でもとの姿勢になる。



農業機械保有調査集計表

48年10月

Table with 5 columns: 乾燥機, コンバイン, ハーベスター, バイナード, and rows for various municipalities like 野幅, 尾山, 長内, etc.

農業機械保有調査

まとまる

先ほど各農事実行組合長さんを通じ、農業機械保有調査を行なった結果が左記のようによまるとり

ましたのでお知らせします。町の農家戸数一、一九八戸に対して、バイナードが五四三台と二、二戸に一台あることになりました。また、ハーベスターは二六四台と四、五戸に一台。コンバインは一

五戸に一台。乾燥機は一、八戸に一台の割合であることになりました。この中には共同利用者もあるものの、今後の農業経営及び農業機械購入のあり方を再検討する必要がありますように思われます。

石油の節約と

電灯電力の使用

節減に協力を

みなさんもご承知の通り、最近の石油情勢は価格の急騰に加え、中東戦争による、産油国の原油供給

を賜わり、使用電力の節約に減力されたためあらゆる努力を、石油確保のためあらゆる努力を、しているが、当面の緊迫した情勢には対処しえない事態になってい

ます。そこでみなさんのご理解とご協力をお願いいたします。特段の御協力をお願いします。



お知らせ

給量的大幅削減と、石油の大部分を中東から輸入しているわが国にとって、全産業・全国民にとって極めて深刻な問題となっております。いまだその削減の程度はわかつていません。

私たちの身の廻りでも、石油を主たる発電用燃料として使用している電気事業にとつては、極めて重要な問題です。

これまで電気事業者として、石油確保のためあらゆる努力を、しているが、当面の緊迫した情勢には対処しえない事態になってい

- ① 照明の節減
② テレビ
③ その他の電気機器
④ 冷蔵庫
⑤ ドアの閉閉はできるだけ少なくし、開放時間を短くしましょう。
⑥ 背面の放熱器のホコリなどを掃除しましょう。
⑦ 街路灯・門軒灯の昼間つけ放しはやめよう

サラリーマンの税金は年末調整で精算されます。サラリーマンの所得税は、給与から税金が天引きされる源泉徴収制度になっており、十二月にことし一年間の税額を精算するための年末調整が行われます。この年末調整が正しく行われるために、扶養控除申告書や生命保険料等の各種申告書を給与の支払者に提出する際は、正しく申告して下さい。また、災害や盗難にあつて推損控除を受けられる人や、多額の医療費を支払つて医療控除が受け費らる人は、確定申告をして納め過ぎた税金の還付が受けられます。

おめでと(出生)
町内名 父の名 続柄 子の名
太折 庄司敬夫 二女 直美
木友 佐藤光晴 長男 亘
長者原 豊岡勝善 二男 篤
舟形一 奥山久 長女 実穂
長沢一 淺沼耕一 長女 美恵
中 伊藤準児 二女 ひとみ
紫山 横瀬八郎 長男 明
紫山 鈴木有司 二男 宏昭
洲崎 小野幹雄 長男 昌寛

Table titled '今月の人口' (Population of this month) showing statistics for 10/1 to 10/31, including total population, births, deaths, and migration.

Table titled '結婚' (Marriage) listing names of couples and their parents from various municipalities like 町内名, 福寿野, 紫山, etc.

Table titled '戸籍の窓口' (Municipal Office) listing names of individuals and their parents from various municipalities like 町内名, 福島県, 松橋, etc.



第一安全  
建設三井

48/12

# ふながた

No. 185

町報



奥羽本線舟形～芦川間凍結防止工事の現場。工事  
 最大の難所、凍結防止工、本日は、凍結防止工  
 工で進められた。  
 工、工事のトンネルは、開通後、約  
 70メートルに及ぶ。

現在、砂、泥、濁水に悩まされ、各工機は、  
 ビドアップという時代の要請にあわせ、12月、  
 を投じて、来年10月完成を目指している。

明治35年開通の旧トンネルは、お別れはもうすぐ

# みつめよう あなたと経営のあり方を

農家家族員の就業状態 (16才以上) 昭和47年 農業基本調査

区令	総数	自家農業従事者				無業者
		農業だけ	主従業	兼業だけ	主従業	
16才～19才	465	131	37	53	27	217
20～24	414	74	117	135	69	19
25～29	259	58	85	90	18	8
30～39	762	174	290	255	24	19
40～49	1,017	328	361	289	18	21
50～59	671	285	126	130	13	117
60才以上	943	307	24	57	17	538
計	4,531	1,357	1,040	1,009	186	939

経営耕地面積

年次	区分	総数	面積		
			田	畑	樹園地
昭43年		1,238	1,032	198	8
44		1,266	1,086	172	6
45		1,405	1,249	137	19
46		1,466	1,320	125	21
47		1,475	1,327	123	24

県農業基本調査 45年、農林業センサス

六才以上の農家家族員の就業状況を表でみよう。

これを見てわかるように、若年層においては、農業専業というより、農業をやりがら入夫、日雇、出稼に行くなど兼業者が多いことに気がつきます。いかなれば、水稻単作地帯であるため、農繁期は一時的なものであり、その他はこれと云った働き場所がないからでしょう。

このようなことから、ここ十数年過疎化が深刻となり、二、三男女を地元で就職させようという企業を育成する一方、出稼対策と合せて企業誘致を進めて八年になるが、見事に実が結び、今年八月ようやく誘致第一号としてワイシャツ製造業ウツシカワ舟形工場(社長、移川恒司氏)が操業されました。またこれと合せて男子型企業の誘致を進めてきたが、これまでに十数社の現地調査や誘致申し込みがあったが、土地取得などに難航していたこともあって誘致に恵まれずしてしまいました。ことほどよく男子型企業として奥羽自動車部品工場(社長、青木辻松氏)の誘致がほぼ確定し、明春操業を目指し計画されているが、これに先がけ今年八月には、群馬県桐生市の本社工場へ八十名の実習生を送るなど、着々とその準備を進めているところである。

この企業が操業されれば三百人から四百人位の男子を必要とし、都会なみの高賃金を支給するとあ



(日産1千枚ももう間近と一生懸命 ウツシカワ舟形工場)

ますが、昨年の出稼の状況を見るに、ほとんどが一家の主や長男のおよび子供の教育の面を考えたとき、かならずしも良い結果を生むとはいえないでしょう。

よく生活が楽でないから出稼に行くという人もいますが、生活設計を再検討してみればいかがでしょうか。

たとえば、こんな農業形態もありますので参考まで……

年間粗収入を三百万円～四百万円としますと

① 水田一・五ha十乳牛(常時搾乳牛七頭)

② 水田一・五ha十肉牛十七頭

③ 水田一・五ha十養蚕二・〇ha

④ 水田一・〇ha十キノコ十果樹などの形態で確保できます。

しかし、耕地面積も少なく資金もあまりない方は、農閑期を人夫、日雇という形にならうと思っても安心して働ける近くの会社などを選び、暖かい家庭を作り子供の教育に勤めることも一案ではないでしょうか。

零細農家の多い当町にあっては、農業の基盤整備、機械化による共同化を積極的に進め、これによる余力を企業にむけるなど、労働力の有効な活用が必要とされるでしょう。

次に、当町の経営耕地面積と十

つて、農家の家計を潤う一方、出稼対策の一貫として親迎していただいで。

しかし当町で操業されても、当然当町にあった農村地域特有の工場運営のもと、公害のない自然環境保全に細心の注意を払っていただかなければなりません。

また農家にとっても工場が要請する労働力を供給するためには、これまでの伝統的な農業生産の仕組みを再検討する必要があります。

最後にいかにして住民所得を上げてゆかが問題でしょう。そのために、各々が自己の経済事情を分析し、農業型態の再検討と併せて互いに理解し、協力しあうことが目下の急務であろうと思えます。



外出のとき  
行き先、誰と、帰る時刻  
家族の一員としての自覚  
——つたこと。  
◎新しい年の抱負など話しあいま  
◎楽しく、よい思い出のたくさん  
ある休みに。  
(資料提供 舟形小)



(稲刈と脱穀作業がいつよにでき高能率……こんな米作りももう間近か……)

農業を主産業としている当町であるが、農業所得が全体の四十三%、給与所得が四十二%と以外にも給与所得が多い事に気がつきます。特に出稼による所得が給与所得の二十八%をしめ、農家の生計を建てる上で重要な収入源になっているという事は見のがすことのできない事実です。

しかし収入の面からいえば、出稼を解消することは難しいと思

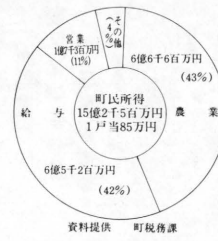

めまぐるしく揺れ動くこのごろの社会情勢の中で、紙不足など、何不自由なく生活してきた私たち住民にとって大きな打撃を受けていることはいうまでもないが、今後一層深刻になるであろう。

またこれに拍車をかけるように急激に物価が上昇するなどの経済変動は私達の生活に大きな影響を与えています。

こんな中で、町民所得の向上をだれしもが考えていることでしょう。そこで昭和四十七年度の町民所得の状況を次の図を見ながら考えてみようとするものです。

① 水田一・五ha十乳牛(常時搾乳牛七頭)

② 水田一・五ha十肉牛十七頭

③ 水田一・五ha十養蚕二・〇ha

④ 水田一・〇ha十キノコ十果樹などの形態で確保できます。

しかし、耕地面積も少なく資金もあまりない方は、農閑期を人夫、日雇という形にならうと思っても安心して働ける近くの会社などを選び、暖かい家庭を作り子供の教育に勤めることも一案ではないでしょうか。

零細農家の多い当町にあっては、農業の基盤整備、機械化による共同化を積極的に進め、これによる余力を企業にむけるなど、労働力の有効な活用が必要とされるでしょう。

次に、当町の経営耕地面積と十

つて、農家の家計を潤う一方、出稼対策の一貫として親迎していただいで。

しかし当町で操業されても、当然当町にあった農村地域特有の工場運営のもと、公害のない自然環境保全に細心の注意を払っていただかなければなりません。

また農家にとっても工場が要請する労働力を供給するためには、これまでの伝統的な農業生産の仕組みを再検討する必要があります。

最後にいかにして住民所得を上げてゆかが問題でしょう。そのために、各々が自己の経済事情を分析し、農業型態の再検討と併せて互いに理解し、協力しあうことが目下の急務であろうと思えます。

ます、昨年の出稼の状況を見るに、ほとんどが一家の主や長男のおよび子供の教育の面を考えたとき、かならずしも良い結果を生むとはいえないでしょう。

よく生活が楽でないから出稼に行くという人もいますが、生活設計を再検討してみればいかがでしょうか。

たとえば、こんな農業形態もありますので参考まで……

年間粗収入を三百万円～四百万円としますと

① 水田一・五ha十乳牛(常時搾乳牛七頭)

② 水田一・五ha十肉牛十七頭

③ 水田一・五ha十養蚕二・〇ha

④ 水田一・〇ha十キノコ十果樹などの形態で確保できます。

しかし、耕地面積も少なく資金もあまりない方は、農閑期を人夫、日雇という形にならうと思っても安心して働ける近くの会社などを選び、暖かい家庭を作り子供の教育に勤めることも一案ではないでしょうか。

零細農家の多い当町にあっては、農業の基盤整備、機械化による共同化を積極的に進め、これによる余力を企業にむけるなど、労働力の有効な活用が必要とされるでしょう。

次に、当町の経営耕地面積と十

## かわいい我が子のために

### 年末年始の 休みを楽しむ

年末・年始の休みは、古い年をおく新しい年を迎えるという新しい年を迎えて、たいへん意義のある休みになります。しかも家庭にあって家族と毎日が多岐にわたる喜びに満ちた休みでもあろうかと思えます。

このような休みを一層楽しく効果的に過ごさせるために、子どもたち自身にのり設計をたてさせたいものです。

学校でも子どもたちといろいろ話しあい、目標をきめています。部落子ども会でも話しあいましたので、家庭でもぜひ協力して実践させてください。

生活に正しいリズムをつくり、それをくずさないようにくらしたいと思えます。

◎日課表をつくる。  
——テレビについても考える。  
◎べんきょうのこと。  
——昔話などきかせてください。  
——結果より過程を大切に。  
◎成功の喜びをもたせたい。  
——はげましてください。  
◎あそびやスキーのこと。  
——交通事故の防止。  
——スキーのりの約束。

年末・年始の休みは、古い年をおく新しい年を迎えるという新しい年を迎えて、たいへん意義のある休みになります。しかも家庭にあって家族と毎日が多岐にわたる喜びに満ちた休みでもあろうかと思えます。

このような休みを一層楽しく効果的に過ごさせるために、子どもたち自身にのり設計をたてさせたいものです。

学校でも子どもたちといろいろ話しあい、目標をきめています。部落子ども会でも話しあいましたので、家庭でもぜひ協力して実践させてください。

生活に正しいリズムをつくり、それをくずさないようにくらしたいと思えます。

◎日課表をつくる。  
——テレビについても考える。  
◎べんきょうのこと。  
——昔話などきかせてください。  
——結果より過程を大切に。  
◎成功の喜びをもたせたい。  
——はげましてください。  
◎あそびやスキーのこと。  
——交通事故の防止。  
——スキーのりの約束。



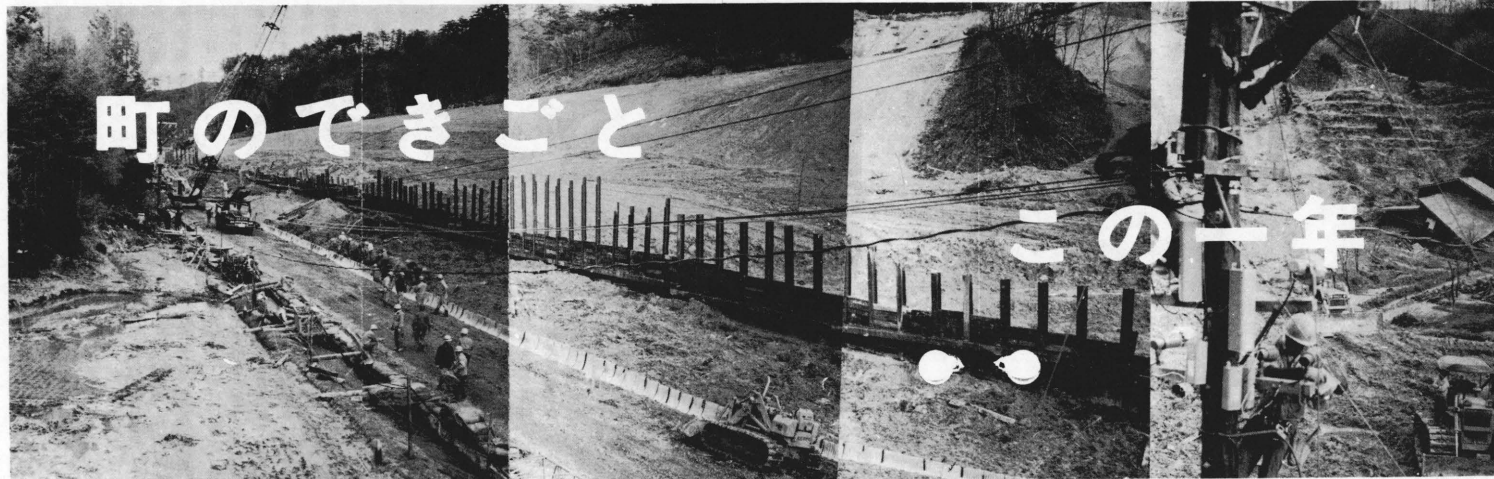

(20日間余全面運休は奥羽本線史上初、生ま生ましい平沢地区の地すべり現場)

### ことしの 十大ニュース

本年も余すところわずかとなりました。町の一年を振り返って見ますと、明るいニュース、暗いニュースと悲喜もごもです。一部の方々のご意見をいただきながら、今年十大ニュースを選んでみました。みなさんとともに、あのとき、このときをもう一度ふりかえってみましょう。

## —レンズがとらえたあのとき・このとき—

(「町の防火活動に全力をつくします」と張りきる 分署職員)



△平沢地区地すべり奥羽本線全面ストップ (四月)

△広域消防舟形分署開設なる (三月)

△企業誘致第一号ウツシカラ操業並びに、男子型奥羽自動車部品工場誘致決定する (八月)

△中央公民館着工なる (十月)

△初の在京児童招へい (子供ふるさと生活) (九月)

△最上由紀子「初恋」でデビュー (六月)

△今夏の異常洪水 (七月)

△猿羽根山遊園地に子供電車走る (八月)

△老人福祉並びにスポーツ大会舉行される (十月)

△中山敬治郎氏藍綬褒賞受賞する (三月)



(バアちゃん百万ドルの笑顔でゴールイン)

(東京ッ子、重い荷物に大きな夢をいだいてふるさと訪問)



最上由紀子、夢と希望を胸に「初恋」でデビュー



夢にまでみた新幹線に乗って大喜びの子供たち

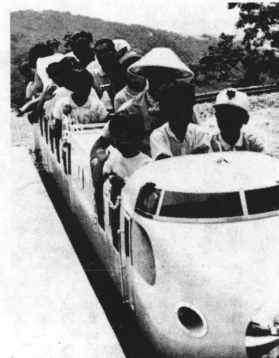

名物小国川の鮎も二十年振りの異状洪水でさそつらかったろうな







除雪のシーズンになり、今年も例年になく降雪も早く、豪雪が報道されています。こんな中で石油事情の悪化による除雪にも大きく影響あるのではと心配されていますが、当町としても最善の努力をし、昨年より低下することのないよう全力をつくすべく手配をしたいと思っております。毎年のことですが次の点に御協力を願ひ、除雪実績を挙げることにできますよう重ねてお願いいたします。

- 一、歩道の除雪について
- 二、屋根の雪降しについて
- 三、各戸の出入口の雪の処理について
- 四、流雪溝の活用について
- 五、流雪溝のふたの脱着について
- 六、工物物または危険物の個所

### 除雪について

#### 次の点に協力下さい



各戸の前については歩道から車道に投雪するか、空地に投雪すること。

屋根から降した雪は道路に投雪しないこと、止むをえず道路に投雪は日時を決めて役場へ連絡すること。

各戸の出入口の雪の処理について

出入口の雪は道路上に押出すことなく道路外に投雪すること。

流雪溝の活用については、流雪溝のある処は、各戸の受持区分については特段の御協力を願ひ路上の雪も流雪溝に投入し、常通行できるように願ひます。

流雪溝のふたの脱着については、一時取外しても、投雪完了したら直ちに元に復旧し事故のないよう願ひます。

工物物または危険物の個所

各自の工物物、または危険個所が雪のため確認できなくなる個所には赤色の布を付け確認できるようにしておきましょう。

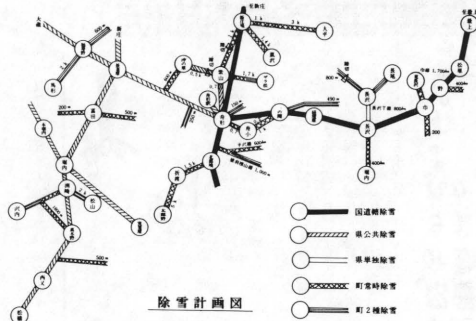

### 七、駐車禁止について

十二月一日より道路交通法の改正により、道路を車庫がわりに使用してはいけないことになりましたので警察でも取締ることになりました。特に道路に駐車されますと朝早く除雪作業を行いますので、見通しがつかず、車を破損させる事故の元になり御迷惑をおかけすることになりますので、除雪路線には絶対駐車することのないようお願いいたします。

なお十二月一日現在の除雪計画は右図のとおりです。

### みんなの願い交通安全 路上駐車はやめよう

十二月二十日から一月十日までの二十二日間、年末年始の交通安全県民運動が行なわれています。この時期は、忘年会や新年会などで酒を飲む機会が多く、酒による事故やスリッパ事故が多く発生する時です。

酒を飲んだら運転しないで。車を運転するときは酒を飲まない。車を運転する人には酒を出さないの「三不ない運動」をみんなの力ですすめましょう。

今年も降雪も早くそれに伴ってスリッパ事故が相次いで発生しておりますので、歩行者は、車が

道路を横断するときは、手をあげて合図をし、車がとまったのをたしかめてから横断しましょう。運転者は、道路を横断しようとする歩行者を見たら、一時停止して道をゆずってやろうという心がけはいつも必要です。

車を持つていて、家庭へお願い

雪のため道路がせまくなっております。

十二月一日から道路上に車を駐車しておくことができません。車庫を作り道路に駐車しないよう、また、除雪する際のため、でも困っています。警察でも監視し違反者には罰金を徴収すると云っておりますので、違反し検挙されないようにしましょう。

### 若さあふれる獣医さん 当地区に着任



当町と最上町の駐在獣医として、十二月一日より県農業共済組合最上家畜診療所の派遣で、斎藤誠技師25才が着任され日夜職務に専念して

当町でも畜産の振興が叫ばれている今日だけに大いに期待してやみません。

＊連絡はTEL舟形二四三番町農共済組合へ。

## これだけは知っておこう 土地や建物を売ったときの税金は分離課税

「土地や建物を売った場合、税金はどれほどかかるか」「長期間もっていった土地を売った場合と短期間しかもっていった土地を売った場合とでは、税金が大きく違う」といわれるが、それぞれどう計算するのか、などという質問がよく聞かれます。土地や建物を売ったことはいつもあることではありませんが、その税金について不安を持たれる方が多いようです。

そこで、売った場合の税金の計算について説明しましょう。土地や建物を売ったときの利益を譲渡所得といいます。譲渡所得には所得税がかかります。

所得税はいろいろな所得を総合して税金を計算するのが建前ですが、土地や建物の譲渡所得に対する税金は他の所得と分離して計算することになります。

また、売った土地や建物の所有期間によって、長期譲渡所得と短期譲渡所得に区分して、それぞれ異なった方法で税金を計算します。そこで、まず譲渡所得の計算からみてみましょう。

譲渡所得は表の算式のように、譲渡価額から取得費と譲渡費用を差し引いて計算します。

取得費は、売った資産を買入れたときの購入代金や購入手数料です。しかし、実際の取得費が譲渡価額の五割より少ないときは譲渡価額の五割を取得費とするのが一般的です。

譲渡費用は、土地や建物を譲渡するために直接支出した費用で、たとえば次のようなものです。

- ①譲渡に際して支払った測量費用
- ②譲渡に際して支払った仲介手数料
- ③譲渡のために借家人に支払った立ちのき料
- ④土地の上にある家屋をこわして土地を譲渡したときの取りこわし費用

長期間もっていた土地や建物を売ったときは、長期譲渡所得の税金は、ほかの所得と分離して、その金額の大小にかかわらず、売った時期によらず、一定の税率をかけて計算します。税率は、昭和四十八年中に売った場合は、一五%、昭和四十九年と五十年中に売った場合は、二〇%です。

土地建物等の長期譲渡所得からは、ふつう百万円の特別控除額が差し引かれます。

短期間もっていた土地や建物を売ったときは、短期譲渡所得の税金は、短期譲

長期譲渡所得の税金の計算方法	
必要経費	長期譲渡所得
① 譲渡価額	取得費 + 譲渡費用 = 長期譲渡所得
② 課税所得	長期譲渡所得 - 課税長期譲渡所得
③ 課税長期譲渡所得	100万円 - 課税長期譲渡所得
④ 課税所得	課税長期譲渡所得 × 税率 (49-50年は20%) = 税金

短期譲渡所得の税金の計算方法	
必要経費	課税短期譲渡所得
① 譲渡価額	取得費 + 譲渡費用 = 課税短期譲渡所得
② 課税短期譲渡所得	課税短期譲渡所得 × (税率) 40% = 税金
③ 課税短期譲渡所得	短期譲渡所得 × (税率) 40% = 税金
④ 課税短期譲渡所得	短期譲渡所得 × (税率) 40% = 税金

そのほか、土地や建物などを、同じ種類の資産と交換したとき、自分が住んでいる建物とその敷地を売ったとき、土地や建物などを取用されたとき、事業用資産を買い換えたとき、譲渡代金を資産倒れになったとき、その他特殊な場合の課税の特例等がある（ありませんが、もし土地や建物を売った場合、どのような立場で譲渡するのか、かわくは役場税務課にお問い合わせ下さい。

### “火の用心”あなたのスキを魔はねらう

#### 冬の火の用心

- 一、石油ストーブは説明書をよく読んで正しい使い方をしましょう。
  - 二、ガスコンロは使い終わったら必ず元栓を閉めましょう。
  - 三、電気のコク足配線は止めましょう。
  - 四、電気素人工事は止めましょう。
  - 五、マッチは子供の手の届かない所に置きましょう。
  - 六、老人子供は逃げやすいうちの部屋に寝せましょう。
  - 七、寝タバコは絶対に止めてください。
- めましよう。
- 八、雷閃はさすげずせるように取り付けましょう。
- 九、消火器の使い方を覚えましょう。
- 十、火事になったら大声で近所に知らせ舟形消防分署へ電話してください。
- ＊(舟形火事番)

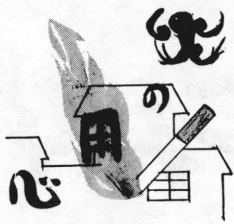

### 料理教室

#### 仔牛のフリッツカセ

ツグツグと小さな音をたてながら部屋中をいじりまわります。煮込み料理、食事までお待ちなさいというのが本音の冬のおかせです。

「仔牛のフリッツカセ」

材料(四人分)

仔牛肉二〇〇g、人参一〇〇g、馬鈴薯二五〇g、玉葱一五〇g、芽キャベツ八ヶ、サラダ油一〇g、エビミルク一〇〇g、バター(マーガリンでも良い)二〇g、コーンスターチ一〇g、塩こしょう。

つくり方

①仔牛肉、人参は角切りにする。馬鈴薯は皮をむいて2cm位の角切りに、玉葱は角切りにし芽キャベツは根本に十文字の切りこみを入れて塩少々入れた熱湯でゆでて水気をきります。

②熱した厚手の鍋にサラダ油を入れて、牛肉を焼いて、人参玉葱もいためます。この中に水四カップと馬鈴薯を入れて煮込みます。途中浮いてくるアクをとり、塩、こしょうで調味し、最後に芽キャベツとエビミルクバターを加え、コーンスターチ(良質な片栗粉)少々で濃度をつけます。





ことしはまた、工業統計調査の時期がやって参りました。この調査は、統計法にもとづく指定統計調査で、わが国の製造業に属するすべての事業所を十二月三十一日現在で調査します。

結果は、各種の経済分析や産業振興、地域開発など行政施策の基礎資料として、また民間企業の経営の指針など各方面に広く利用されております。

該当事業所の方には近く調査員が訪問し、記入方をお願い致しますのでよろしくご協力下さるようお願い致します。

なお提出された調査票は、統計法によってその秘密は厳守され、申告者に不利益となるようなこと

### 工業統計調査 実施についてのお願い

は一切使用しませんので、ご心配なく正しい報告をされるようお願い致します。

### 年金制度が 一部変わりました

国民年金保険料が、四十九年一月分より三〇〇円値上げとなり、月九〇〇円になりました。

また、五十年年金に加入している方も、月額七五〇円から九〇〇円になります。

さらに、附加年金に加入している人は、四〇〇円が加算され、月額一、三〇〇円となります。

提出年金支給額改正  
提出制年金の額が、四十九年一月分より増額されます。

〇十年年金 六〇、〇〇〇円を  
一五〇、〇〇〇円に

〇五十年年金 三〇、〇〇〇円を  
九六、〇〇〇円に

〇障害年金 一三二、〇〇〇円を  
三〇〇、〇〇〇円に

〇母子年金 一〇〇、八〇〇円が  
二四〇、八〇〇円に

福祉年金支給額改正

福祉年金の額も、十月分より大幅に増額されました。

〇老令福祉年金  
年 三九、六〇〇円が  
六〇、〇〇〇円に

〇障害福祉年金  
年 六〇、〇〇〇円が  
九〇、〇〇〇円に

〇母子福祉年金  
年 五一、八〇〇円が  
七八、〇〇〇円に  
なりました。

どなたもより高い年金を  
国民年金に加入している人は、  
どれも附加年金に加入できます。  
それは、みんなが納めている保  
険料五五〇円(月より九〇〇円)  
に、三五〇円(月より四〇〇円)  
を多く納めるだけで、老後には、  
より高い年金が受けられます。今  
すぐ加入しましょう。

### 農業委員会 委員選挙人名簿 の申請時期が きました

毎年一月一日現在で、農業  
委員会委員選挙人名簿に登録  
されている資格の申請調査を  
行なっています。

昭和四十九年分を近く町内  
会長さんを通じて、申請用紙  
を各戸に配布いたしますので  
忘れずに申請して下さい。

### 戸籍の窓口 おめでと

町内名 父の名 続柄 子の名  
舟形一 沼沢宗一 長女 領香  
長者原 曾根田正明長男 和孝  
野 石川利治 長男 利城  
舟形二 豊岡健一 長女 尚美  
一の関 沼沢力 長女 和美  
(婚姻)

町内名 氏名 媒酌人  
富田 (曾根田信尋 鈴木 勝治  
長者原 豊岡 栄子 舟形 勝治  
舟形三 沼沢 慶二 舟形三  
鼠沢 大類 玉子 沼沢 則一  
長尾 渡部 一郎 長尾  
秋田果 泉 正子 加々美豊雄  
沖の原 渡辺 勝男 沖の原  
新庄市 佐藤ハツヨ 高橋 森松  
一の関 八沢 妙夫 一の関  
太一折 佐藤 啓 舟形一 清  
舟形三 星川 絹子 佐藤 留吉  
市 (阿部 喜一 新庄市  
新庄市 長沢 裕子 阿部 利男  
富田二 加藤 勝義 堀内 利男  
新庄市 柿崎 徳子 堀内 甚一郎  
長沢一 植松 昌山 大沢 清美  
新庄市 沼田 敦子 富田一 清美  
富田一 遠藤よし子 加藤富士義  
大石田 稲毛 巧子 沖の原  
沖の原 稲毛 巧子 佐藤 景雄  
内山二 (大場 澄美子 最上町  
最上町 (相馬 正治 加藤 義美

### お詫び

九月号に記載した、敬老祝賀会  
に、次の方が記載もれになりました。  
したのでお詫びします。

(喜寿) 加藤エン(堀内)  
渡部キミ(長尾)

今月1日	人口	4,038人
11月1日	人口	4,204人
11月1日	男女	8,242人
11月1日	男女	8,308人
11月1日	男女	1,773人
11月1日	男女	23人
11月1日	男女	26人
11月1日	男女	5人
11月1日	男女	3人

(昨年度帯市) 今月 出生 転入 転出 死亡

長者原 星川 武男 長者原  
大蔵村 (斎藤なみ子 鈴木 豊  
中 大場 千義 最上町  
最上町 (牧 悦子 杉浦 秀男  
紫山 (八木 力 紫山  
沖の原 佐々木重子 竹屋 初  
堀内 矢口 敏 尾花沢市  
大平 高山つね子 東海林寛之助  
美栗屋 (東海林孝重 新庄市  
新庄市 井上 悦子 高樫 定男  
横山 芳實 文雄  
実栗屋 (森 真津子  
新堀 (阿部 繁 堀内  
大蔵村 (加藤しづえ 瀬野 清作  
堀内 加藤 孝 堀内  
新庄市 (益賀多良子 沢内甚一郎  
横山 (須藤 義正  
大蔵村 (安食すみ子  
おくやみ  
町内名 世帯主名 続柄 死亡者  
舟形二 佐藤松五郎 四女 範子(8)  
一の関 森興徳雄の父 安治(8)  
横山 森興徳雄の父 喜久男(7)



町報

# ふながた

49/1

No. 186



全国中学生スキー大会が、最上町赤倉温泉スキー場で、2月7日から3日間にわたって開催される。

ここ舟形中学校グラウンドでは、正月休みを返上し、母校の名誉と、自己の体力に挑戦する若者たちが、雪面一杯エネルギーをぶつけている。この大会、最上の地では初めて――。

雪国で生れ育った根生を全国の仲間に知らせる絶好のチャンスと大張りきり。

雪上に大きな夢と希望をいだし、一つの目標に向う若人の顔には、明日への舟形をしょって立つ限りない前進がうかがえた。

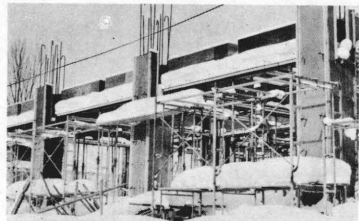

# 20才を迎え 町民対話で

本年は、町村合併満二〇周年を迎える記念すべき年でもあり、幸にも中央公民館の落成の機会でもありますので、町の機構の一部改正を図り、直接住民サービスの向上につとめると共に、常に町民びと広く話し合いの機会をつくり、広く町づくりの対話を積極的に進め、変動する社会に対応出来る体制をとり、町民の福祉向上に前進する決意であります。

年頭に当り所感の一端を述べ町民各位の変らざるご理解とご協力を深くお願い申し上げ年頭のあいさついたしました。

(上の写真は、本年完成をめざして着々とすめられている中央公民館建築)



## 町制二〇周年 広く町づくりの 対話を



収入役 森 他人 男

点的な事業を積極的に進め、町民の期待にそうべく努力を惜しまない所存であります。

町民の皆さん明けましてお目出度うございます。

本心に心からそう言える年の始めでしょうか。年々歳々の終わりに、来年こそは、の思いをこめて、一年をふり返るのですが、年の始めの期待もむらぬのですが、内には迎えたという感じがいたしてなりません。ある記事に「多くのものをわれわれは今年また痛烈な教訓と深い示唆とをふくむ出来事を経験した。これを明日に向つてどう生かすかが新しい年の課題である」とありましたが、本当にその一言につけるのではないかと痛感いたしました。このような年こそ議会は一層自治振興のために勉強努力しなければならぬと気を新たにしたい次第であります。

さて、省りみれば町においては、いろいろな出来ごとがありました。すでに町報で知られているとおりですが、常備消防分署の配置及び救急業務の発足により、その筋の不安が除去されたことと思えます。また、第二次簡易水道事業は、物価の高騰における社会不安の中に計画どおりの進捗したことには当局のよき決断と執行にあつたと喜ばしい限りであります。また、毎年継続事業として進められている狼狽根山観光開発も新たな段階に入り、子供の遊園地としてミニ軌道

## 新春に想う

車も設置され、佳勝地狼狽根山公園に新たな名物一つふえ、一期層情を豊かにし、客の増進を期待したいものです。

さらに土地基盤整備、農・町道の整備、工場誘致事業、本年度完成を旨とした中央公民館建設等工など、いろいろな話題の中にも精一ぱり町振興のため努力して参りました。反面予想もされぬように羽本線の長期全面ストップ、今夏の異常なほどの渇水と昨年は自然的な災害も多い年であつたと思えます。

一方では、申し上げるまでもなくエネルギー危機による予測もしない政治・経済の動揺と変化を深め、国民生活に大きく影響を与えたことは、まさしく暗中模索であります。これが昭和四十九年度の予算でも公共投資の抑制により、国・県に依存している本町にとつて極めてきびしい一年になると考えられます。町の重点施策といわれ、中央公民館、工場誘致事業、農業対策、山村振興対策と、どの問題を取り上げても容易なものではあり



町議会議長 伊 藤 允 一

ません。

この時において議会は、皆様方と一層社会的連帯感を強めて行く必要があると思えます。皆様方の求めを充分把握し、理解を深めて行政に反映して行く所存であり、さらにこの機会に、皆様と共に大きく反省する時期とも思えます。終戦直後、それから二十年の夢であり、あまりにも豊か自由であつたと思えます。将来、子孫のためにもう一度ふり返って冷静に考えて見る必要があるのではないのでしょうか。こうしたことが真に町の発展につながる唯一の道であると考えます。

小国川始めとする美しい自然と緑の恵まれた土地で汗を流し、勤労のなかに生活をみいだす。即ち働きよい職場、そして生活環境を良くすることが福祉向上の要件であると考えます。それを基本として、本年も福祉向上のために議会のルールを尊重し、発展的解決に最善の努力をいたしたいと存じますので、今後共一層の理解あるご支援と協力をお願い申し上げます。

最後になりますが、年頭に当り皆様方のご健康とご多幸を心から祈念いたしましたこととさせていただきます。



# えたわが町 さらに前進



## 初春を迎えて 町長澤内甚二郎

新しい年を迎えるに当り、町民皆さんの清福とご繁栄を心からお祈り申し上げます。

国の内外を問わず、近年にないきびしい社会情勢の中、迎えた一九七四年の新春ではありますが、昨年暮れの大雪も元旦からすっきり晴れ上がり、すがすがしい新春を迎えたことを心からお慶び申し上げます。

### 町民参加で 困難克服

さて、昨年を省みると、ほんとうに数多い思い出が世界的にも国内的にもまた、わが町にとつても数多くあります。町のできごとや行政面については、逐一町報を通じて皆さんの深いご理解を得ていく所存であります。大きなものを拾ってみると、まず四月の平沢地区狼狽根山の地すべり災害といえましよう。天災とはいえず、列車の不通による地元町民を初め、広く町外の方々に長期間多大なご迷惑をおかけ致した次第ですが、国・県・国鉄等の寝食を忘れた復旧作業により、最短期間にこれが復旧をみたことに心から関係者に



助役 沼 沢 長 吉

であり、町民びとしく要望されてきた中央公民館の建築も、委員会の発足とともに計画立案等を審議の上、昨年十月より着手の運びにあり、本年七月完成を目指して工事中であります。また、二ヶ年継続の第二次簡易水道事業も予定どおりほぼ完成、消雪を待つて本格的な給水となり、全町八〇％水道普及が達成し、本年も第三次計画にもとすべく長沢地区の実施

対し深甚なる敬意と感謝を申し上げなければなりません。

次に、町の事業として計画した諸事業も町民各位のご理解あるご協力により、ほとんどこれが完成をみております。青年研修センターの一月オープン、広域消防署の三月開署、町の企業誘致第一号として、ウツシカワ工場の操業も八月より始まり、現在約一〇〇名の従業員により、予定生産量の実績をあげている現状であります。狼狽根山観光開発事業も二ヶ年計画の第一次整備計画も町民各位並びに京府形友会の会の皆々様の絶大なご協賛のもと、計画通り完成をみた次第であり、心から厚くお礼を申し上げます。長年懸案事業

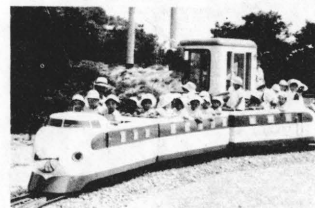

さばね山公園第一計画完成

をみています。昨年、私達当事者の最も苦慮した事業は、男子型企業の誘致であります。このことについてはすでに意識調査や、各部落座談会等で長い間強く要望されてきた点であり、これに

応えるべき町議会とも相談の結果「ハリヨ」地区に工業団地を造成し、国の指定を受けて、将来の舟形町の展望に慎重な検討を加え、その実現への第一歩として開東地方の有力工場の誘致が具体化に入つたのですが、位置、環境、公害等については地元住民のご理解が得られ、数重ねた住民との話し合いによつて同地変更の止むなきにいたり、紫山地区を選定して交渉を重ねた結果、地権者並びに地元民の深いご理解により消雪期を待つて、工事着手の運びになったことは町の発展に多大なる貢献をもたらすものとして大なる期待をかけているのであります。

### 中央公民館の 完成で 社会教育の充実

本年は社会といつても継続事業の国・県道の整備、町・農道の整備は勿論、中央公民館の完成その他直接町民につながり、一日も揺るがせてならない教育・産業・福祉行政の推進を図り、新規事業の第三次水道の着手、身障者療護施設の誘致建設の着手、太郎野・富田間の農免道路事業の初年度着手、学校間の農免道路事業の初年度着手、中学校の完全操業の実施、中学校及び小学校分校の統廃合の問題等、懸案事業が山積しておりますが、財政的にみても八〇％を国・県に依存している現況です。重

過去を反省  
激動する社会に  
対応する

新春を迎え、旧年に深く反省を加え激動する社会情勢に対応した町の施策も当然ながら、これに伴う長期計画の一部変更も止むえない現状であり、国の予算も総需要抑制型の編成に伴い、町に与える公共事業も当然縮小されるものと思われ、現況であります。なんといつても町の発展は、困難ながら諸事業の遂行の外なく、流動する社会情勢をよく見極め、意欲ある町政執行に処するべく、心新たに致している次第であります。



# 12月定例議会だより

十二月定例議会は、十二月二十日全員出席のもと九議案について慎重に審議され、原案通り可決されましたのでその大要をお知らせします。

- 町教育委員会の選任について  
これは任期満了となり十月より空席となっていた当委員会委員に新庄市の高野直氏が選任されました。
- 町一般会計補正予算に五千五百四十四万四千円が追加され、歳入歳出予算の総額がそれぞれ六億五千九百四十四万四千円となりました。
- 町国民健康保険特別会計事業勘定補正予算に七百万円追加され歳入歳出それぞれ一億八百万円となりました。
- 町簡易水道特別会計補正予算に二百四十万九千九百円が増額され、歳入歳出予算の総額をそれぞれ八千五百七十四万四千円となりました。

## 一般質問

**加藤俊正議員** ①水道計画について、第二次簡易水道計画も本年十二月を以て完了する予定であるが、物資不足の折予定通り完成されるのか。また、今後残された全地域の水道計画はどうかお聞きします。②奥羽自動車部品工場の実習生について、誘致

は勿論であるが、町と一語になつて了解を求めなければと考えている。また、今後の会社の見通しについては、計画通り進めると会社の回答を得ているので、会社を信用して今後皆さんの協力を得たい。

**沼沢正敏議員** ①四十九年度の町政執行上の問題点と予算について、現在石油危機、物価の高騰により四十九年度の予算編成しなければならず、特に、重度身体療護施設建設に町の自己財源でどれほどバックアップできるか、また、中央公民館建設による設備費の暴騰にどう対処するかなど大事業を動かしている本町にとつて試練の時期と思われるが、これらの施設にどのような対策を考えているか。また、観光事業についても自己財源を減じて生計のあつてもを考慮してはどうか。②誘致企業による町の対策について、企業を誘致することにより町の動向が変ることには誰れも予測できると思う。一つは地価の高騰である。現に二・三倍の高価格で土地を売買されているが、今後専業農家及び経営拡大される農業者にとって、農地を取得るのに非常に困難をきたすのではと心配している。さらに一般社会問題として、三交替に一般と家庭生活内容が大きく変り子供教育、不良防止など都会にお



- ★十二月二十五日 農地転用関係任用書(東北通産局)
- ★十二月二十六日 御用納め
- ★一月四日 町長訓示
- ★一月十日 職員共済組合理事會(自治会館)
- ★一月十三日 農免道路陳情のため上京
- ★一月十四日 臨時町村会及び安孫子前知事送別會(新庄市)
- ★一月十八日 臨時町村会及び地元県議會議員との懇談會(新庄市)
- ★一月十九日 町議會議事録土庫常任委員會

## 町長目誌

★十二月二十五日 農地転用関係任用書(東北通産局)

これらの問題が心配される。そこでこれらの問題を意識的に取上げて解決していく体制を取らなければならぬと思うが町の考えはどうか。また、公害防止については影響はないと言っているが再検討の必要があると思うが町当局の考えはどうか。

**町長** ①四十九年度の執行上の問題については言われる通りであり、予算編成についても財源の少ない当町であるので今までのようには参らぬと思ひ慎重に取扱い課長會議を開き検討している。また、重度身体療護施設については春から県を通じ運動しているが、われこれについては慎重に取組まなければと考へている。また、観光事業についても充分審議と協議を重ねて処理して行きたい。②誘致企業の問題については、既存

する町長の真意について伺いたい。**町長** ①除雪については国道は全面的、県道はバス路線を重点に、あとの県道については充分とは言えない見通しである。また、町道については、できる限り要望に答えられるように体制向上に努力している。また、ごみ焼却については三月までの分は確保している。役場勤務時間短縮については考えては庁舎の暖房、公車の規制を行なっている。一般には町報をもつてPRしている。②電話の自動化の件については郵政省に陳情を重ね四十九年度に着手すると回答されているが、このような状況なので四十九年度に着手できるか至難で計算上発注しているが、まだ完成していないので反省すべきと思う。建設に掘削の階段については、道路拡張などの問題もありまだ実施されていない。報告はしたが誠意を持って処理しているつもりであるので今後ともよろしくお願ひします。

**平向時強議員** ①富田町内の県道の消雪溝の問題ですが、本年の夏井戸への試掘の結果水の量は大丈夫であるといわれ、部落民も安心していたが、いまだ完成されていない現状であるがその後どうなっているのか。②石油問題について、戦後始めての生産に影響を及ぼす重大な時期に町としてどのような施策

策を重点に町政を執行していくと考えている。また、町の公共施設についての節約を強く要望する。農機具・肥料と直接農家に影響し来年の生産所得に及ぼすこと大であるが町の考えはどうか。

**町長** 第一点については建設課長から、②町建設三ヶ年実施計画にそつてやるわけですが、計画通り心配している。どの事業をやるかは課長會議で討議しておりますが、今後県の指導を得て慎重に期するについて協議したいと思つていはいずれにしても四十九年度の予算はきびしいものと予想されるのでよろしく協力願ひします。

**建設課長** 試掘の井戸は良質で豊富な水がでてはいるはずですが本井戸の場合には、一部地主との関係で掘削に困難な点がある。一般的に水中ポンプの不足で入手されない状況にあつたため遅れたが一月中には完了する見通しです。

**建設課長** 十割削減の場合どうなるかとの問題は町の方ではなくか確得しているのが今削減は考えていない。県の場合は十割削減の場合二十二、二十の場合十・六となっているが現在のところ指し合とならないので計画通りやっている。

**産業課長** 狼羽根山観光の実績は、観光客数昨年で六万一千四百八十人、今年が十万八千五百八十人となっている。また、売店で消費した金は推定で一千八百三十万円、軌道車は十月一日から十一月四日まで一千七百二十四円。金額にして六万八千九百二十四円の徴収となつている。

**建設課長** 狼羽根山観光の実績は、観光客数昨年で六万一千四百八十人、今年が十万八千五百八十人となっている。また、売店で消費した金は推定で一千八百三十万円、軌道車は十月一日から十一月四日まで一千七百二十四円。金額にして六万八千九百二十四円の徴収となつている。

## 新教育長に富樫直氏選任される



九月末で任期満了になつた前教育長佐藤松五郎氏は、惜しまれながらも都合により勇退され、その後空席になつていまして、去る十二月定例町議会で万場一致のもと新しく教育長に富樫直氏が、一月一日付で発令されました。

富樫氏は、郡内小学校校長を歴任後、昭和四十五年四月沼田小学校長を最後に退職されています。教員生活四十二年の豊富な持ち主でもあり、過疎化による社会教育の充実をはかる中央公民館建設など教育問題が山積している当町の場合、氏にける期待は大なるものがあります。

## ごあいさつ

このたび一月一日付で舟形町教育委員会委員に任命され、教育長に選任されましたことは、私にとつて身に余る光栄であり、皆様の知遇に感謝し喜んで参りました。思えば、戦前、戦中、戦後を通じての十八年間、長沢一の関

# 福祉事業の窓口手引

住民福祉については、国でも積極的に押し進め年々改善を加えています。これらの施策をより知ってもら

とともに制度の恩典にあづかっていたいただき、特に関係深い事項について抜き書きしてみました。資格や事務手続きなどについて町民の方は意外と知らない面が多いようですので、町民皆さんが知り、幸せの輪を広げていきましょう。

(49.1.1現在)

いろいろな手当など	該当する方	金額及び恩典	手続先と持参する物
育児手当	国民健康保険(国保)で出産した場合。	1,200円	住民課国保係 保険証、印鑑
助産費	国保加入者で出産した者。	10,000円	住民課国保係 保険証、印鑑
葬祭費	国保加入者が死亡したとき。	2,000円	住民課国保係 保険証、印鑑
児童手当	18才未満の児童を3人以上養育しており、そのうち1人以上が義務教育終了前の児童であること。	月 3,000円	住民課福祉係 印鑑、各種年金記号・番号
児童扶養手当	父親のいない家庭、及びそれと同じ状態にある家庭の児童の母、または、母にかわって児童を養育する者。	児童1人 6,500円 2人目加算 800円	住民課福祉係 印鑑
特別児童扶養手当	精神の発達が遅滞しているため日常生活において常時介護を必要とする状態にある満20才未満者。	月 6,500円	住民課福祉係 印鑑
舟形町重度心身障害児者養育手当	町に居住する重度心身障害を養育する者(25才未満)(身障手帳3級以上の精神薄弱児)	月 2,000円	住民課福祉係 印鑑
<b>手帳関係</b>			
身体障害者手帳	身体障害者福祉法に該当する障害のある者。	補装具。更生医療の給付。施設への入所。税の減免。国鉄運賃の割引。県内のバス割引等。	住民課福祉係 印鑑、写真
母子健康手帳	妊娠した者。	妊婦検診。病院における2回の無料診察券の交付。母子の健康管理にかかると記録。	住民課衛生係
<b>医療関係</b>			
乳児医療	満1才に満たない者(達する月を含む)。	医療費無料。	住民課福祉係 保険証、印鑑
重度心身障害(児)者医療	国民年金の障害福祉年金、障害年金1級受給者。厚生年金等による障害年金受給者で身体障害者手帳1級、2級の所持者。特別児童扶養手当受給対象児。	医療費無料。	住民課福祉係 保険証、印鑑 年金の証書
老人医療	満70才に達した者(達する月から)所得制限あり。満65才から69才までの者で、国民年金の障害(福祉)年金、身体障害者手帳1級~3級の所持者(下肢障害は4級の1号、3号、4号も適用。(所得制限あり))	医療費無料。	住民課福祉係 保険証、印鑑 年金の証書

### 家族の健康管理計画を

新しい年を迎え、今年一年間の色々な計画を立てていることでしょうが、その中で家族の健康についてもよく考え、明るい生活ができるよう計画をしてみよう。

● 役場や学校、職場で実施する健康診断や予防接種は必ず受けよう。(結核検診・血圧検診・胃・婦人科検診など)

● 暴飲・暴食をつつし、適当な睡眠・休養がとれるよう規則正しい生活をする。

● 家族みんなで楽しめるレクリエーションの日を決め、月別の計画をつくってみてはいかがでしょう。

● 毎日の食生活に注意し、六つの基礎食品を忘れず組み合せ、バラバラのとれた毎日にしましょう。

● 緑や黄の濃い野菜。②その他の野菜。③肉・魚・卵・豆類。④穀類・いも類・砂糖。⑤乳類・牛乳・チーズ。⑥油類。

三十五才をすぎたら、胃・子宮がん検診などを結婚記念日や子育て、お互いの健康を喜びあっているという夫婦もあります。

検診は年一回、必ずうけるようにしたいものです。



## 待望の温泉誕生

### 猿羽根山と結ぶ 観光ルートに期待

霊峰猿羽根山のふとこにいだかれた折渡に、昨年十一月オープンした「民宿長太郎」経営主佐藤欣(さん)は、舟形に初めての温泉をもたらしました。立地条件もよく風光明媚な所だけに、オープン以来すでに千人余の利用者があり、町の観光に明るい話題をなげています。

場所は、十三号線猿羽根トンネル南口より入ること一・五キロ、八戸の部落にある。佐藤さんの家は代々庄屋を勤め、長太郎の屋号をもつ旧家なのです。

「写真は、別天地を思わせるような「民宿長太郎」

町では、この温泉の誕生を祝うとともに、これを契機に老人クラブをはじめ多くの団体などの研修や、憩いの場の拠点地としての利用をすすめる、猿羽根山観光ルートに拡大に役がたつておらうと注目し期待しています。

第三日曜日は 家庭の日 良いアイデアで明るい家庭を築きましょう。

各地の観光地を歩いたが、自分の家からなめる猿羽根山、前方に広がる母なる川最上川の急流と自然の美しさはほかの観光地にけつしてひけをとらないことを知り、それに自家用車の増加と都会の雑踏から逃避し、人間本来の休養する地が以外と好まれている実情に目をつけた。

また、幸い自宅から五〇ほど離れた垂炭抗のあとから流れ出る水は温く、せきに湯花のようなものが一杯ついていることもあって、これをわかつて温泉にしたら立派な保養地になるのではと、前々から考えてもいた。特に、当時高松三年の一人娘は大賛成で農業プラスチックという大きな夢を描いていました。

ところが一昨年その一人娘を交通事故で失い、一時はあきらめたものの娘があんなに望み、夢をふりつれ、娘の意志を継いでやらねばと決意し、昨年春着工したというわけだ。

部屋は八室、それに食堂があり、泊りは二十六名まで、宴会などは七十名位は充分とのこと、風呂は

十五名位は入れる岩風呂と家族風呂の二つがあり、分析によれば、湯の成分も泉の成分による、硫酸分が多く温り湯で神経痛、リウマチ、冷え症によく効くとのことだ。

特に、川魚・山菜料理が評判をよび、遠くは東京・山形・酒田とお客は広範囲にわたって利用されている。

夢も大きく今春からは、鯉・ニジマス等の釣堀や幸い旧家のため古文書などがいっぱいあり、これらの資料展示室の設置、また、夏には団体客用に最上川の舟下りやモーターボートを浮べ、舟形温泉として将来猿羽根山観光を結ぶ一大観光地にしようとして佐藤さんは語っている。

### 料理教室

#### ビーフシチュー

先月に引き続き調理を達料理をとりあげてみました。

材料(四人分)

- ①牛肉は四cm角に切りそろえる。
- ②牛肉に強めに塩、こしょう、小麦粉大さじ二を手で一ヶずつもみ込むようにしてまぶし肉汁が流れ出ないように表面に膜をつくる。
- ③厚手の鍋に(ヘッドを溶かし、牛肉を一、二ヶずつ入れて強火で焦げめをつけ、深鍋に移す。(肉を一度に入れるとこげ色がつきにくい)。
- ④肉を焼いた鍋にソース用のウチ切り玉葱を入れ、強火で茶かっ色になるまで良くいためます。
- ⑤④の鍋にスーパの半量と、ト

マトビニールを入れ、鍋底をこそげながら煮立たせて、あぶらを溶かし、肉を入れた③の深鍋に移す。

④⑤の深鍋に残りのスープ、砂糖を加えて混ぜ、強火で煮立て、時々アクをすくい、ごく弱火にして、時々アクをすくい、一時間半~二時間煮込む。

⑦馬鈴しょと人参は肉の大きさにあわせて切り、馬鈴しょは水に三〇分位つけてアクを抜き、⑥に加えて一〇分間煮、玉葱を入れる。

⑧野菜が煮えたら、塩、こしょうで味をととのえ、グリーンピースを散らす。

※安く作りたい時は牛うす切り肉を使ったり、合挽肉でミートボールを作ったり煮込んでもいい。

消化のよい順

①半熟卵 ②生卵

③ゆで卵

色を多く食べる

歳末たすけ合い運動結果

Table with columns for 部 (Department), 金額 (Amount), 精米 (Polished Rice), 落 (Total), 金額 (Amount), 精米 (Polished Rice). Lists various departments and their contributions.

次の様に配分実施いたしました。(単位升) 町内世帯保護人数95人 1人当1.8 171.0 単要保護人数62人 1人当2.4 148.8 計 319.8

- 金額配分 1. 施設入所者 37名 大人 20人 x 2,000 = 40,000 小人 17人 x 1,500 = 25,500 2. 長期入院者 22 x 2,000 = 44,000 3. 寝たきり老人 32 計43名 x 1,100 = 47,300 4. 重度身障者 8 3,920 5. 重度精薄者 3 送料 3,920 合計 160,720 \* 残高52,970円は歳末たすけ合い資金に充当する。

御協力ありがとうございました 歳末たすけ合い運動に 助け合い運動に、皆様方のたくさ...



NHK総合テレビで 富長小雪上運動会が紹介されます。 二月一日に富長小学校で行なわれる雪上運動会の様様が、次の日程で取材・放送されます。

二月七日 長沢小学校 二月八日 大平分校 二月十一日 富長小学校 二月十三日 堀内小学校 二月十四日 西又分校 放送時間(総合) 午後六時五十九分~午後七時



おめでとう (出生) 町内 父の名 長柄 子の名 野中 阿部健一 長男 一志 井上 格 長男 淳 大沼 末寿 長男 良 森 英弥 二男 徹 長寿原 豊園清一 長男 将 大平 伊藤幸義 長男 昌 福寿野 松本博 長男 秀 逸見秀夫 長男 正 伊藤征一 長女 智 神保信明 二男 亨

2月1日より 農業基本調査始まる

ことしも昨年同様、二月一日現在で山形県農業基本調査が実施されます。調査員が各農家に訪問し、調査票に従って、調査票に從つてお聞き致しますのでよろしくご協力くださるようお願い致します。尚、調査されました調査票は、税金等一切関係なく個々の秘密は厳重に守られますので正しい申告をされますようお願い致します。

町内世帯主名 続柄 死亡者 長沢 三 高橋直成 妻 カネエ(59) 紫山 横瀬政信 妻 さく(72) 舟形 三 斎藤年男 母 ノエ(74) 一の関 沼沢 寛 亡叔父の妻 新堀 伊藤 満 母 マサエ(85) 長尾 海藤 吉美 母 ハルエ(78)

町内氏名 媒酌人 長沢 一 伊内 孝子 長沢 二 内山 一 叶内 広幸 叶内 喜市 富田 二 信夫 正雄 最上町 最上町 二戸多美子 京野 賢 福寿野 早坂 政子 富田 一 新庄市 伊藤 政三 富田 一 一の関 沼沢 茂孝 早坂 大 長寿原 信夫美紀子 沼沢 鉄雄 舟形 一 須藤 正 安達 慶治 堀内 二 井上 清正 堀内 二 富田 一 加藤 秀子 柿崎 寿幸 長者原 溝口 好子 堀内 二 長川村 佐藤 紀子 堀内 二 長沢 三 高橋 始 矢作 幸夫 鮭川村 矢口 米子 松田 勝 堀内 二 鈴木 清紀 堀内 二 大蔵村 鈴木 さち子 伊藤 隆康

今月の人口 12月1日~12月31日 男 4,042人 女 4,196人 計 8,238人 (昨年今月 8,308人) 世帯数 1,773戸 出生 12人 転入 19人 転出 9人 死亡 6人

発行所 山形県舟形町役場管理課 印刷 御共栄印刷





町報

# ふながた

49/2

No. 187



## 雪の灯り

地吹雪の

庭に歓声渦巻けり

雪すべり

もんどりうつも母子して

雪に焚く

ほかほか鍋のおでんかな

寒林に

テレビカメラの眼あり

この闘志

出稼ぎの家守るなり

(富長地区の雪上運動会)

### 今月の人口

1月1日～1月31日	計
男	4,039人
女	4,194人
計	8,233人
(昨年の今月)	8,311人
世帯数	1,773戸
転入	18人
転出	24人
出生	10人
死亡	9人

みんなで考えよう

# 豪雪はなにを

# もたらしたか

昨年十一月から降り続いた雪は、二月十四日、積雪約二メートル五十センチに達し、昭和十一年来につく豪雪となつていきました。この豪雪により、町民の交通・医療等、日常生活に大きな支障をきたしています。町でもこの異常豪雪に対し、一月二十九日豪雪対策本部を設け、白魔の災害に備えています。

ここで、豪雪は住民に何をもちたらずか、雪についても一度皆様と考えてみましょう。

## 過去の積雪

この表をみますと、昭和の初めと十年代、二十年の初めが多く、その後すうと少くなり、昭和四十三三年が、最近の大雪となつており、いずれの年も二月中旬が最高積雪を記録しています。

学者の一部には、暖冬時代は終り、年々大雪になる傾向にあるといわれており、雪の克服がますます呼ばれています。

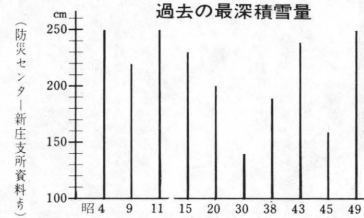

(防災センター新庄支所資料より)

## 冬の生活の歴史

昭和十一年、最高積雪時の日常生活はどうであったか、老人に話してもらいました。その年が史上最高であったかは記憶に余りないが、当時は、大雪は普通で、多くとも、少なくとも、生活面では自給自足で足りた。なぜなら自動車があるわけではなく、冬の交通といえば徒歩が普通で、輸送といえは、牛馬のソリが主役で、生活物資や、町外の連絡は鉄道が唯一の機関であった。

冬の仕事といえは、一般の人は夏に使用するミノ・荷縄・ワラジから米俵までのワラ加工、それに家庭用燃料の原木切出しも冬の大きな仕事の一つでした。

現金収入といえは鉄道の除雪人夫賃ぐらしかなく、米一俵五十六円、一日の除雪賃が四十銭から六十銭ぐらゐ、それとも酒一升がようやくであった。

また唯一の交通機関である鉄道の除雪は、重要な仕事であった。家庭の雪降しから、家庭全般のことは一家の主がいたので、現在より心配がなかったとも語り、ぜい沢はできなかったが、昔からの雪に対する生活の知恵で、防寒具から食生活まで、自家で済ませていた。住民の動きも、雪が降れば冬眠の状態。雪に対してはあきらめが先にあつた。冬はじつと我慢をし、春を待つのが当時の生活であつたと語っています。



### 戦後大きく変わった生活様式

冬の生活様式も、戦後を境いに急速な道路網の整備に伴ない、衣食住の生活様式が大きく変化を遂げました。

二十年代後半になると定期バスの運行が始まり、都市部との教育・経済の交流が容易になり、イロリに薪を使つての生活から、炭ストーブに変わり、三十年代に入つて電器製品、石油での炊事、暖房と衛生的な文化生活に入つてきました。

それでもまだ、冬期間の交通はストップという状態が続いていました。三十六年猿羽根トンネルの



(猿羽根トンネル開通により除雪の途ひらく)

## 除雪に望まれる

### 国の援助

いま、国・県道が全面ストップしたら、町の機能が一大混乱をおこし、マヒ状態になることは目に見えています。

これら、混乱をさけるため、道路の除雪を行い、交通の確保が現在の生活を維持する最大の使命になってきています。

生活水準のアップと、自動車の急速な増加により、国・県道はもとより、市町村道の完全除雪が時代の要請になってきています。

除雪機械も年々整備されていって、ロータリー一台にしても、一千二百万円近くもするし、それに夏期には眠らせて置くのもあり、国・県の援助はあるとはいえず、町の財政では、なかなか整備されない状況です。しかし、除雪機械の整備が雪を克服する課題となつており、国・県の大巾な援助が切望されています。

## 町の除雪

### 車運転日記より



(道路が屋根の上に、近所の用事もままならぬ)

二月十四日、天候吹雪、起床午前二時四十分。直ちに除雪車のエンジン始動、朝の起

床はきつい、三時出発、あたりはまだやみだ。昨夜来の吹雪でメートル以上の吹きだまりが各所にでき、なか／＼進まない。特に神経を使うのは自動車の駐車だ。目印をつけていても、すっぽりと雪に埋つてわからなくなる。車から降りて確認しながらの作業である。夜明けが近い、八分通り作業が終る。一番のバスがくるまであとひとふんばりだ……とあるように除雪の仕事は大変なことです。今年のように大雪が続く日は、一つの路線を除雪するのには、朝三時から、昼過ぎまでかかり、朝三時から、食抜きがたび／＼という。住民生活確保のため、日夜開け続けているのです。

## 豪雪による

### 町の被害状況

雪害は風水害・地震など異なり、各種災害のなかで独特のもの。直接被害もさることながら間接被害も大きいこと。町の場合、大きい工場・店舗が少くないため、間接被害は少なく、直接被害がほとんどです。二月十二日現在、村本部がまとめた町の被害状況が経費及び見込額調査です。

千想される被害額は、町予算の二十%近くになっており、各種税の軽減等に対しては、一層の国・県の対策が強く望まれています。

項目	金額 (千円)
雪害経費	3,611
除雪経費	43,200
除雪経費	4,692
除雪経費	11,672
除雪経費	6,060
除雪経費	1,500
除雪経費	23,750
除雪経費	7,500
除雪経費	12,000
計	1億1,153万5千円

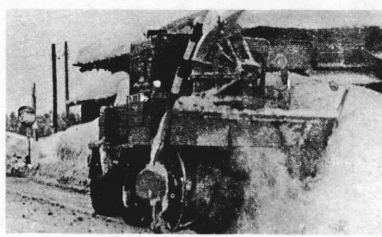

(生活道の確保に日夜挑む除雪車)

# 豪雪対策の現在と将来

## 農業関係

農業がほとんどの我が町として心配されるのが、残雪のための農作業の遅れ、果樹・森林の枝折、鼠・野うさぎなどによる被害があり、苗代作りの遅れが、田植えを遅らせ、はては稲収穫量まで減少させかねない。また、果樹・森林の枝折は果樹の収穫、森林の成長に大きな打撃となつて現われてきます。そこで次のことを実施されてはどうでしょうか。

- (1) 苗代について  
土を散布するか、雪掘りをやるかして融雪を早めるなどがある。このような作業をするには、ぜひ共同でやられるようお進めしたいものです。
- (2) 果樹・森林について  
枝の雪を取り除き、若木については掘り起し、鼠・野うさぎについては、樹の周囲を雪で踏み固め殺そ利を定期的に散布する。

## 道路関係

交通確保が、雪国住民の基本であり、町道完全除雪が町における課題でもあります。現在、町道延長約百キロ、その内住宅地帯、約六十キロ。除雪車一台の稼働能力約十キロ、現在四台で除雪。完全除雪にはあと最低

国：建設省新庄国道出張所  
県：新庄建設事務所  
町：舟形町

## 最上管内除雪車保有台数

昭和49年2月1日現在	現在
国	1
県	11
市	1
町	1
村	1
計	19

二台以上が必要とされ、今年のような豪雪の場合、高性能のロータリー車が要求されてきます。それと町道の場合、道路がせまく住宅密集地に入れない悩みがあり、消雪道路・流雪溝の工事が考えら



(消雪道も完成、全線を一時も早くこんな姿に)

れています。町としても、除雪の克服には国・県の援助を得て、早急に整備して行く予定です。

## 屋根雪処理について

雪国家庭の悩みの一つに屋根の雪降しがあります。これを怠ると建物の倒壊という大きな災害につながります。これを克服する方法として、次のような消雪研究が、防災センター新庄支所(高壇)で行なわれ、かなり効果を上げております。

- (1) 電熱による消雪  
ヒーター発熱マット使用  
ヒートとして、スイッチ一つで操作できる。
- (2) スイッチ一つで操作  
維持費が高つく  
高い。安全性にまだ疑問がある。
- (3) ストリー  
プの排気熱利用  
維持費が安い。  
難点・夜間の消雪ができない。

雪国の場合



(皆んなの工夫で雪降しを解消したいものです)



町長目誌

- ★一月二十三日 町議会厚生及び文教常任委員会
- ★一月二十四日 県農業共済組合長会議(県共済連合会) 町議会全員協議会
- ★一月二十五日 町議会全員協議会
- ★一月二十八日 養護施設陳情のため県庁へ。
- ★一月二十九日 分校廃止地区との話し合い(幅分校)
- ★二月五日 県交通災害組合会議(県自治会館)
- ★二月九日 郡町村会(最上町村会館)
- ★二月十日 富長小雪上運動会
- ★二月十一・十四日 出稼き者訪問(桐生・大島工業)
- ★二月十四日 県町村会総務委員会(自治会館)
- ★二月十五日 地域開発懇談会(秋田県湯沢市)
- ★二月十八・十九日 町長予算査定
- ★二月十九日 文教常任委員及び長沢地区議員合同委員会
- ★二月二十日 厚生常任委員会
- ★二月二十五日 県町村会臨時総会(自治会館)

## 出稼き者訪問レポート

### 出稼き者訪問を終えて

町では今年も町長以下四名で、二月十四日から三日間の計画で東京、神奈川県方面を訪問してきました。出稼のときは天候が悪く、汽車が不通となりようやく十四日の夕方上野駅に到着し、計画通りに行けず二班に別れて訪問しました。

訪問先の種別は建設業・食品製造業・鉄工業・運送業と多彩でしたが、それぞれ共通して感じたことは、みんな評判がよく明るく働いていることでした。これも出稼き者自身の性格によることながら誠実に働いている実績にあると思えます。

第二に連帯感が強いということ、みんななごやかに融け合って生活していること、賃金の問題を始め、職場・年金・技術など、お互いに理解し合い理己的な態度がないからと思えます。



町においては、職業安定所を通じて就労すべく指導していると同様に、出稼き者自身体験を生かした適所に就労し、十年先の付合いで職場は季節労働者とは全く感じない環境にあったと感じました。

第四に季節労働者は会社では現在完全に会社の組織の中にあると言うこと。このようなことから、会社ではできる限りの優遇をし、残業などは希望により優先して取りようであり、本当に気を使っているようである。

なんとと言っても出稼き者は人間生活に正常な勤労ではないことは申すまでもないが、いかに環境が良くても苦勞と不安があることは事実でしょうが、清潔な服装で職場にだけこんでいる姿を見ると、家に残っている「カーチャン」方がむしろ難儀しているのではないかと話し合っていた。

それから、留守家族に連絡事項がないかと聞くと、一様に「火の用心」と言うことでした。問 春の農作業による肥料資材の間 春の農作業による肥料資材の間 春の農作業による肥料資材の間

第一に使用者側との信頼と深いつながりをもっていることです。町においては、職業安定所を通じて就労すべく指導していると同様に、出稼き者自身体験を生かした適所に就労し、十年先の付合いで職場は季節労働者とは全く感じない環境にあったと感じました。

## こころの健康

### 保健だより

雪どけの小国川のねこ柳がふくらんでくると何となく嬉しくなります。喜んだり悲しんだり時には恐ろしい、心の気持は変わり易いものです。自分を苦しめるのも、楽しくさせるのも自分の心です。全くこころの管理こそ一番難しい管理でしょう。

- ① こぼろがうまい。カゼを引かない。
- ② 普通に働いてもつかれない。
- ③ よく寝られる。
- ④ 何かをやる。これを考えてみよう。
- ⑤ おだやか。
- ⑥ すなお。
- ⑦ おもしろい。
- ⑧ 私達はいつものこのような健康な心を持って行きたいものです。私達人間はみんな不完全なものです。ついでにこのことを忘れ自分

- ① (豆腐を煮すぎない) ます。
- ② こぼろは皮をこそげ細いさががきにして水にひたしアク抜きをします。
- ③ 長ねぎ、里芋は厚さ五ミリ位の輪切りにし、里芋はサツとゆでぬめりをとり、あとの材料は短しせん切りにします。
- ④ 鍋に油を熱し鍋の回りにもよくなじませ、塩少々振った豚肉をほぐし入れ、サツといれます。
- ⑤ の鍋にこぼろ、長ねぎ以外
- ⑥ の材料を加え、油がなじむまでいためて、豆腐を加えサツといれます。
- ⑦ の鍋に出し汁(しいたけのつけ汁)を注いで強火で煮立て浮いたアクをとり、おろし大根を⑧を少し煮、みそ大きく六位を煮汁でどろどろに溶いて加え、弱火でみその味がなじむまで煮器にもって七味唐辛子をふる。

## 立巾とび 瞬発力

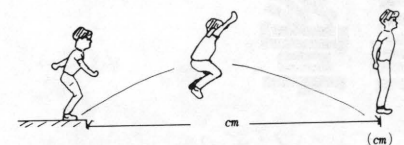

得点	1点	2点	3点	4点	5点
男子	~179	180~204	205~225	226~245	246~
女子	~100	101~120	121~140	141~160	161~
体力年代	50才代	40才台	30才台	20才台	20才(強健者)







おしらせ

一日一円の交通災害共済にぜひ加入しよう

「受付は、三月中旬に」

昨年三月に加入していた交通災害共済が、今年の三月末で共済期間が終了します。

今年も各町内会長さんを通して会員の加入手続きをしていますから、現在加入している方は引き続き加入されるとともに、未加入の方もことしからぜひ加入して下さい。

加入の資格は

舟形町に居住し住民登録をしている方。

共済の期間は

毎年四月一日から翌年三月三十一日まで。

(中途加入の場合は加入時点から翌年三月三十一日まで)

加入会費は

一人につき、一般・中学生以下乳幼児共年額三五〇円です。(中途加入の場合は月割となり)

対象となる災害は

車輻(自動車・バイク・自転車)

など)の交通による人身事故。

①見舞金請求に必要な書類

(1)会員証。(2)請求書。

(3)警察署長発行の事故証明書。

(4)医師発行の診断書。

警察署長発行の事故証明書が添付されない場合は、六等級以下になりますから、どんな小さな事故でも必ず警察に届けて下さい。

なお、詳しいことは役場管理課係までご連絡願います。

- ①死亡 亡:60万円
②9ヶ月以上の傷害:13万円
③6ヶ月以上の傷害:10万円
④3ヶ月以上の傷害:5万円
⑤1ヶ月以上の傷害:2万円
⑥2週間以上の傷害:1万円
⑦1週間以上の傷害:7千円
⑧1週間未満の傷害:4千円

町史編集室だより

現在町史編集室では、三月末の資料集第二集発刊をめざして校正作業ははげんでいます。原稿もすでに二十数編ほど集まりました。よりいっそう充実したものをとらきつていきます。また、皆様のご協力を得まして日の目を見た古書なども次々に解説され、町史を作成するうえに重要な役割をはたしています。第二集では、神社、祭神の由来、村の没年、堰の開発などが多くとりあげられたようです。今後多くの資料を必要とします

ので、皆様方の自宅に古文書や古い遺物などがありましたら教育委員会・町史編集室・町史協力委員まで是非ご連絡下さるようお願いいたします。

なお、一月から次の方が協力委員として加わりましたのでよろしくお願いします。

○大場清之(長沢) ○沼沢千代松(舟形三) ○植沢泰吾(舟形一) ○沼沢富雄(一の関) ○伊藤隆康(堀内) ○木島義行(洲崎) ○井上毅(福寿野)

年金だより
こんなに得な年金をあなたへ
(再開五年年金)
至意申し込みを
加入できる人

明治三十九年四月二日から明治四十四年四月一日までに生まれた人で、あらゆる年金に加入していない人。
○かけ金は
一ヶ月九百円で五年間。
○もらえる年金額は
九万六千円(月八千円)
加入申込みは
昭和四十九年三月末日まで。
○申出先は
住民課国民年金係

時効保険料を納めよう
国民年金は、六十才になるまで毎月保険料を納めていただき、一定期間以上納められると、六十五才から老令年金が支給されます。

ところが納め忘れの保険料があると、将来納付年数が不足して老令年金を受けることができなくなる可能性があります。
そこでこのたび、年金法が改正されて、過去の保険料を月九百円で納めることができます。
今すぐ保険料を納めて、六十五才から必ず年金を受けられるようにしておきましょう。

固定資産税課税台帳の縦覧について

毎年三月一日から二十日間、固定資産税課税台帳の縦覧を行なっていました。今年度も地方税の一部改正などにより、四月一日から四月二十日までとなります。

新刊図書を紹介

- 古代食健康法(不老長寿の秘密)
○山口組三代目(二巻)関東悪徳連隊(ムツゴロウの大勝負)岡つ引どぶ(二巻)神様の四次元世界(くノ一秘伝)巻二をおこない玉子(くノ一秘伝)巻三をおこない玉子
○松柏益哉入門(家庭革命)サツキ入門(十五才の遺書)五木寛之作品集(4)青春の門(上・下)風に吹かれて(殺人幻野)妖怪小説(連合赤軍)真珠湾作戦回顧録
○駿河遊侠伝(盗人奉行)恋染め笠(樹影)庭木(益哉の病害虫)
診断(勝海舟)(色魔)(三巻)

おめでと(出生)

- 町内名 父の名 続柄 子の名
富田一 加藤永寿 長女 永理
富田二 富樫栄太郎 二女 高明
中 斎藤昭一 二男 惠美
一の関 沼沢忠治 二女 惠美
野山 芳賀安勝 二男 政也
紫山 八俣裕美 長男 雅樹
野山 高橋勝雄 二男 智樹
西又 松井満 長男 清志
真木野 小野正敏 二女 留美
(婚姻)
町内名 氏 名 媒酌人
洲崎 阿部 運蔵 堀内
瀨脇 阿部百合子 沢内甚一郎
内山一 伊藤豊子 舟形二
尾花沢 鈴木十九三 阿部 啓
紫山 大場 茂 新庄市
戸沢村 早坂八代 内山 儀助
一の関 沼沢 栄 一 丹二
最上町 下山 広子 斎藤 好春
横山 須藤 義正
大蔵村 安倉さみ子
おぐやみ

(死亡)

- 町内名 世帯主名 続柄 死亡者
長沢三 高橋広喜妻の父 清蔵(75)
風沢 遠藤祐吉 二男 己(80)
内山一 伊藤省一 祖父 丑(84)
内山二 斎藤長喜母 母 セ(89)
松橋 齋藤勝康 祖母 キ(89)
洲崎 荒沢芳金 父 芳蔵(77)
堀内 海藤時子 母 キヤノ(64)
堀内 宮田弘美 母 キヤノ(65)



町報

# ふながた

49 / 3

No. 188

中央公民館建設着々すすむ



会計名	49年度予算	48年度予算	比較
	千円	千円	千円
一般会計	703,800	545,000	158,800 (29.1%)
国民健康保険特別会計 (事業勘定)	133,177	101,000	32,177 (31.8%)
国民健康保険特別会計 (診療所)	—	12,200	△12,200 (0)
簡易水道特別会計	70,251	77,195	△6,944 (△0.9%)
計	907,228	735,395	171,833

(一) 2ヶ年継続事業で今年完成予定)をはじめ、財団法人重度身体障害者療護施設の建設、第三次簡易水道の着工など九億七百万円の大予算でスタートすることになりました。

これらの事業も住民との対話を一層深めながら明るい町、住みよい町づくりを進めて行く考えですので、今後ともみなさんのご協力方をよろしくお願いいたします。

これだけは知っておこう

事業

- 中央公民館建設(継続事業、今年7月完成予定)
- 第3次簡易水道事業(野・幅・長尾)
- 重度身体障害者療護施設光生園建設
- 生活改善センター建設(山村振興)
- 鉱害復旧事業
- ニッ屋大平長沢停車場線道路改良舗装(豪雪、広域)
- 肘折線道路改良(豪雪)
- 舟形新庄線道路流雪溝(豪雪)
- 沢内線外2線道路舗装(広域)
- 野線外4線道路改良(単独)
- 富田農免道路整備
- 福寿野一般農道整備
- 猿羽根山観光事業(遊戯施設、道路舗装、花壇造成、展望台内装工事)
- 道路反射鏡取付及び防護さく工事
- 寝たきり老人へ特殊寝台購入
- 成人病予防対策事業
- ゴミ収集処理事業
- 出稼者健康診断
- 地籍調査測量(真木野、新堀、実栗屋地区)

補助

- 農協事業補助 1,500万円
- 野ねずみ駆除薬代 100
- 農作物病虫害防除費 400
- 多頭化飼育成補助(10頭以上) 700
- 良質米種子更新補助 400
- 桑園造成事業補助 100
- 放牧料補助 100
- 小規模草地造成推進補助(10a以上) 120
- 家畜共済加入推進補助(30%) 966
- 酪農振興対策補助 150
- 転作奨励補助 200
- 農産物損害防止事業補助 400
- 造林事業(5a以上) 200
- 優良副業推進補助等(マッシュルーム他) 300
- 農道水路工事費補助 4,000
- 蚕業経営近代化事業 700
- 消化器購入補助 250
- スポーツ少年団育成補助 40

49年度一般会計予算 7億にかわる 町はこのように

47年度当初予算		49年度当初予算	
災害復旧事業 3.2%	36%	災害復旧事業 6.4%	33%
普通建設事業 32.8% (1億4千万円)	33%	普通建設事業 26.6% (1億8千万円)	37.1%
その他 3.3%	29.7%	補助費 14.3% など(1億円)	27.1%
補助費 12.4% など(5千6百万円)	29.7%	需要費 12.5% その他(8千8百万円)	27.1%
需要費 14.0% その他(6千3百万円)	29.7%	公債費・扶助費 10.0% (7千万円)	27.1%
公債費 7.0% 扶助費(2千5百万円)	29.7%	人件費 27.1% (1億9千万円)	27.1%
人件費 26.8% (1億1千万円)	29.7%		27.1%
4億7,300万円		7億380万円	

主な負担金

- 最上広域市町村圏事務組合負担金 34,490千円
- 富田農免道路整備 工事費負担金など 7,294千円

予算一口メモ

投資的経費とは一般に道路の建設、災害復旧事業、失業対策事業など積極的な事業のための経費。

地方交付税とは各市町村が同じような水準で行政を進められるように、国税である所得税、酒税、法人税の一部を各市町村に配分する制度で、四十八年は当町に三億五千万円が配分されました。

町債とは市町村が、第三者から資金の借入れを行なうことによって負担すること、長期にわたる債務

かわる

今日の急激な物価上昇により、経済事情は厳しくゆれ動き、その中で、自主財源の少ない当町にあっては頭の痛いことも多いようです。

しかし、住民福祉を中心とした今年の予算は、中央公民館の建設

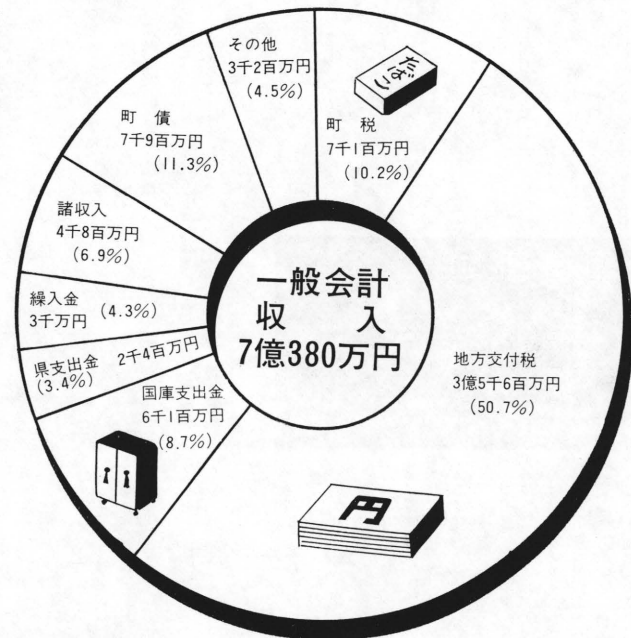

一般会計当初予算のうつつりかわり

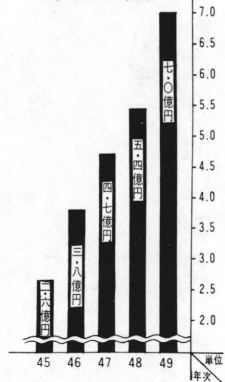

# 奥羽自動車部品工場

## 着工まじか

昨年七月、進出決定になった男子型企業桐生機械(株)の舟形工場を一新して「奥羽自動車部品工業株式会社」と改め、地元根をおろし共存共栄の精神で、東北一帯にその名を轟かそうと名付られたもの、石油危機による不景気の風が吹きまくるときとはいえ、このほど決った通称紫山(字向山)において、いよいよ着工の準備が進められています。

当初、舟形小学校の東側ハリヨ地内に建設予定されていたが、公害問題や交通安全上から、好ましい位置づけではないということから、これらの不安を一掃するため企業誘致対策委員会を設置していろいろ検討した結果、町の中心地ともいえる国道十三号線に近い、向山内を設定し、関係地権者との交渉を進めたが、このほど予定用地の全地権者との協力を得られることになった。その面積は六万六千平方メートル(二万坪)に及ぶ将来をも考えた広さです。

平方メートルを上回る建物が予定されており、機械設備のされた十月には操業に入る計画です。これらが完成すると、まず八十名の従業員によって稼働されるようですが、すでに五十三名の方が、本社にて技術を修得されており、現在高卒中卒の方々も一部希望されていることから、操業が待たれています。主要製品は、自動車部品のプレードラムやブレーキディスクの製造部品ですが、第一期の生産量

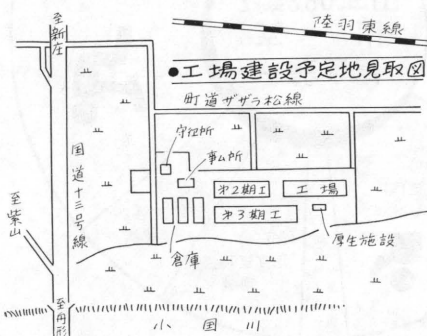

も、三期に亘る建設計画をもって完了のあかつきには、三百五十名もの従業員が必要とされています。これとて、町の課題解決にどう結びつけていくか、今後に残された大きな問題はあられるわけですが、長年待ちわびていた男子型企業の誘致に成功したことを喜ぶとともに、近く着工するまでになった関係皆様方に紙上より厚く感謝申し上げます。



- ☆二月二十六日 国保連合会総会(自治会館)
- ☆二月二十八日、町議会全員協議会
- ☆三月一日、職員共済組合連合会総会(東京審町会館)
- ☆三月二日、臨時町村会、(最上町村会館)
- ☆三月五日、中央公民館建築懇談会
- ☆三月八日、三月定例会
- ☆三月十四日、中卒就職激励会
- ☆三月十八日、町中学校卒業式
- ☆三月十九日、農業会議(農協中央会)

暖かい贈りもの  
ありがとうございます

- おしめ三十枚
- 富田老人クラブより
- ぞうきん 舟形小学校へ
- 一の関老人クラブより
- ぞうきん 長沢小中学校へ
- 経壇原老人クラブより
- ぞうきん 堀内小学校へ
- 堀内老人クラブより

四月一日より、住民票の抄本  
印鑑証明書など  
が七十円になります。



お買物は現金で  
最近の経済事情の急変により、取引先決済期間が短縮されました。つきましてはお買物は、『現金で』また、現金あついてもその月のうちにお支払い下さるようお願いいたします。お買物の皆様にご不便をかけるまいよう当会も一生懸命発展に努力しておりますので、ご協力下さるようお願い申し上げます。  
舟形町商工会  
舟形町スタンプ会

## 今年の稲作転換目標と 購入限度数量の配分4月に

四十九年度の稲作転換(今年度から米生産調整を稲作転換と呼びます)は、目標数量で二百二、面積では四十三畝と前年度調整数量の二分の一に当たる二十三畝が果から配分になりました。また、昨年までの購入限度数量などは、三月下旬に配分されていきましたが、町の農業生産対策会議を開き、農家別配分について協議した上で配分されるので四月下旬頃になるようです。

稲作転換目標数量の配分は、昨年度までの方法では、稲作転換協力特別交付金を受ける場合に不合理が生じてくるので、永年転換を行なっている農家と、四十九年度に転換を予定している農家に、優先して配分されることになりました。そのため、出稼者が揃る四月中旬に農事実行組合長さんを通じて稲作転換の実施希望の申し込みを受け、その実施希望に応じた目標数量の配分を行います。以上のことから、農家別配分は四十八年度より一ヶ月遅れること

になりますが、稲作転換を計上されている方は、種苗、肥料など資材の準備をすすめたいだくよくよろしくお願いたします。ここで用語を解説します。  
稲作転換奨励補助金  
四十八年度までの米生産調整奨励補助金を稲作転換奨励補助金と呼びかえたものです。補助金の内容で変わったことは、四十八年度までであった単純休耕奨励補助金と寄託休耕奨励補助金が廃止になった点です。永年転換、普通転換、集団転換、養魚池・農業用施設の敷地などで転換を行なったものだけが、奨励補助金交付の対象になります。この場合、奨励補助金の基本の額となる(六十八円×稲転換

数量)は変わりなく交付になります。すし、転作区分ごとの加算金額は従来と同額です。  
稲作転換協力特別交付金  
これも四十八年度までの米生産調整協力特別交付金と呼びかえたものです。  
町から農家に配分された稲作転換目標数量の八十%以上達成した場合、目標数量の八十%以上二十%の範囲内で協力特別交付金として農家に交付するものです。  
四十八年度は、目標数量の百%以上達成した場合、実施数量全量に対して翌当り九円五十銭の単価で交付になりましたが今年も同じです。

## 実績にみる四十八年度米生産調整

昨年の米生産調整は農家ご協力により調整数量で五十八・九%、調整面積で六十二・六%の実績を上げました。そこで生産調整の実施状況と、単純休耕が五十八・五%、転作など四十一・五%となっていました。

近々農事実行組合より「昨年度の米生産調整実績書」が配布されますが、それには、農家ごとの生産調整田の字名・調整面積・調整数量・基準収穫量・奨励補助金額などが、明細に記入されておりますので、四十九年度の稲作転換のための資料に利用して下さい。

昭和48年度米生産調整実施状況

目標数量及び面積	実施数量及び面積	実施率
877,000kg 187.00ha	516,159kg 117.10ha	58.9% 62.6%

調整実施水田の態様状況

調整実施面積	休耕	転作	休耕	転作	特別転作	寄託休耕	その他	実地検査合格
117.10ha 100.0%	68.56ha 58.5%	14.85ha 12.7%	1.86ha 1.5%	2.83ha 2.4%	3.06ha 2.7%	25.57ha 21.9%	0.37ha 0.3%	0.37ha 0.3%

転作物目別実施状況

作物	面積	割合	本年転作(休耕)面積	割合	合計
野菜	3.88ha	8.9%	6.02ha	5.1%	43.50ha
豆類	13.9%	9.0%	3.91ha	3.3%	43.50ha
果樹	1.88ha	1.6%	23.70ha	20.2%	43.50ha
その他	4.4%	3.8%	54.5%	46.9%	43.50ha

## 豪雪の中マッシュルーム 出荷盛ん

(西洋マツタケ) 出荷盛ん



冬期間の副業として一昨年より舟形町農協管内で契約栽培を始め、マッシュルーム(西洋マツタケ)は、秋からの作業成果が稔り、栽培農家二十七戸(組合長佐藤常勇)は前年を上まわる収穫に毎日追われ、冬の明るい話題になっています。  
マッシュルームといっても一般人達はなじみませんが、キノコと見えますが、吹米では、古くから「味、香り、栄養の三拍子そろった自然のおくりもの」と珍重され、今や世界一流のレストランでは高級料理に欠かせないものとなってきました。  
日本でも近年人工栽培に成功、すき焼き、スパゲティなど西洋料理に広く、一般家庭で使われるようになり、これから大きく伸びる食品であるといえます。  
栽培は全国的に行われ、県内では庄内・村山方面でも盛んですが、昨年の場合、当町では鮮川の大量農協に次ぎ五十九トの収量を上げています。  
(部屋の中は真夏のよう収穫に精を出す主婦)

心配はなく、多い人で五十万円近い収入が期待され、全戸で一千万円を越す収入が見込まれていることから出稼ぎ解消に一役買っているようです。  
特産物の少ない本町にとって、畜産に次ぐ有力な冬の副業として期待され、脚光を浴びつつあります。



# 若奥のたびたび 出発

## 町中卒就職生激励会



へ春はどこから来るかしら  
あの山こえて野をこえて……  
と歌ったころを思いだしながら、  
この雪いつになったら消えるかなーと待ちわびるこ  
のころ……

そんな中で町内中卒就職生激励会が、三月十四日町  
役場で賑やかに行われました。  
今年には三十四名の若者が社会の一員として旅立つ……  
この中には、家庭の事情でどうしても進学できず、  
働きながら定時制高校で勉学に励むと、闘志を燃して  
いる方も多くたくましくさえ感じられます。

この日は町長の激励のあいさつを始め、舟形保育園  
児の八嶽佳緒理さんの花束贈呈、就職生の意見発表、若  
柳宝樹先生による郷土民謡「花笠音頭」「地蔵ばやし  
」の歌に合わせての賑やかなおどりなど、かけ声高ら  
かにヤッショマカシヨーと笠を振りまわし、中学校生  
活最後の思い出をいつまでも忘れまいとおどる……  
これを激励するかにスズの音もかるやかに鳴り  
ひびく……ここに若奥の旅立ちを心から祝福したいも  
のです。



### 就職に当って一言

健全な体で  
青春の第一歩を  
力強く歩んで行きたい  
長沢中 石川千代子

白衣の天使になるまで  
ガッツあるのみ  
舟形中 佐藤百美子

人に愛され  
尊敬されるよう  
努力します  
堀内中 阿部 美春

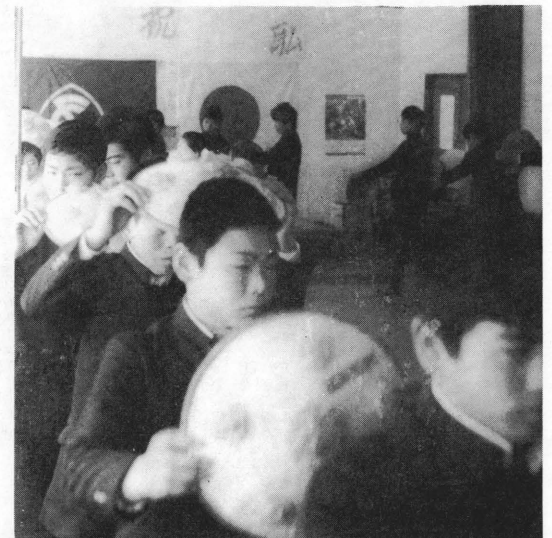

写真①は激励の花束をうける就  
職者代表 ②は笠を持ってもぎ  
こちなく……



ガンバリマス

舟中 佐藤 司

### 意見発表から

堀内中 八嶽 佳子

三月十八日母校堀内  
中を卒業し埼玉県の  
紡績会社サイボKK  
に就職します。  
その会社は繭から  
とった糸でレースや  
布を作りだす仕事だ  
そうです。  
私はこのたび就職  
する会社に希望を持  
って行くとは言えま  
せん。本当は進学し  
たかったからです。  
私の家は父がなく、  
母一人の収入では私  
の進学と妹の中学の  
費用など考えると統  
くはずはないことが  
わかっていました  
が、母のことなど眼  
中になく、最近まで  
わがままを通してき  
ました。  
だが女手一つで私  
達二人を育ててくれ  
た母には勝てず就職  
することに決めまし  
た。

就職するにも母は  
家から通える舟形か  
新庄へというが、私  
は同級の高校生とチ  
ョコチョコ顔を合わ  
せる県内ではどうして  
夢がないような気がして  
なりません。どう  
せ就職するなら兄や姉の  
いる東京の方がいいんじ  
やないかと、毎日毎日母  
とのやり取りをくり返し  
ました。  
そしてついに母は「お  
まえのいいようにしろ」  
といわれた、でもそうい  
われると私の決心は逆に  
にぶり始め、母に見はな  
されたような気がして手  
を叩いては喜べません  
でした。

でも私の行く会社は、  
午前中に働いた人は、午  
後には向陽台高校に行け  
る交代制勤務がありま  
す。この定時制高校は、  
私にとって会社とはが  
った希望を感じさせてく  
れるのです。進学とはち  
がいに、働きのがら勉強  
するのほつらいかもしれま  
せんそれをのりこえて最  
後までガンバロウと思  
います。

写真③は社長さんに  
見せたいナーと練習に  
も精がでる……



。世間に出て、自分をりっぱな人  
間に作りあげたい  
舟形中 伊藤 明美

。なににも負けない  
強い意志をもちつけます  
長沢中 海藤 敏江

。これからは自分で働いてもら  
う金なので大事にした  
舟形中 高橋 和江



# 今年も良い苗でうまい米づくりを

昨年とは違って見舞われず、それを克服し、昭和四十三年の大豊作に次ぐ史上第二位を記録しました。

しかし今年も豪雪で春先の雪消えもおく苗代作りもおくれがちです。このように不順な年にこそ健苗の育成をはかり、昨年を追い越すような収穫をあげましょう。

## ●春先の天気予想は

山形地方気象台二月二十日付発表の向う三ヶ月間の予報をみますと、三月中旬は時々冬型の気圧配置となって寒くなる、下旬は高気圧におおわれ晴れの日が多くなる。四月上旬は暖かい日が多い、下旬は雲が多く雨が降りやすい。五月上旬は暖かい日が多いが、晩霜の恐れがある。下旬は雲が多くは寒い日が多い。

## ●苗代予定地は雪消し作業を早く

予定地には土、くん炭を散布し出来るだけ早く雪を消します。最も土壌の消毒試験によりますと黒土を散布したものは十日間

## ●品種選定は「安全性」と「うまい米」を基準に

米は立派な商品です。消費者はうまい米を求めています。うまい米はやはり品種で左右されます。安定性の強い優良品種を選びましょう。

## ●種もみは塩水選で

良い苗作りは、よい種もみをそろえる必要があります。種もみの塩水選はかならず行ない、塩水選が終了したら水洗いをして塩分を取り除きましょう。

## ●種もみ消毒

種子伝染で一番恐ろしいのは馬鹿病です。種もみはかならず消毒して伝染病を防ぎましょう。

## もうすぐ一年生 入学前の心得について

まもなく新入生として小学校へ入学されるお子様方は、さぞ入学の日を心はずませながら待っていることでしょう。

入学前に、こんなしつけを大事なポイントとして、三あけてみませう。

次にしつけについては何でも話せる子、誰とも仲よくできる子にしておきましょう。



- 舟形小学校 三十六名
- 太郎野分校 三名
- 長沢小学校 二十名
- 富長小学校 十九名
- 堀内小学校 十三名
- 西又分校 七名
- 合計百八名

## 入学予定校児童数

## 保健だよ

子どもの「うそ」について 「善」「悪」の区別がつかない。

幼児期は想像力がたくましく、自分では意識しないので、空想と現実を混同してしまいがち。

## 町史編集より

舟形 閑話 宿場町としての舟形は果内でかなり知られていた。

## あなたもやってみませんか よもぎ飲用で老人の悩み解消

こよみの上では春とはいえまだまだ寒い日が続くようです。

十一月頃から一日三回位お茶がわりに飲用していますが、夜一、二回便所にかけていたのが、飲用するようになってからは、朝までひとりで眠り効果がきめん。

## 体力テスト(七)



得点	1	2	3	4	5
男子	5~10	6~9	10~16	17~20	21~23
女子	5~10	3~5	6~8	9~12	13~20
年代	50年代	40	20	20	(強者)

## 新刊図書を紹介

役場内の図書室に左記の本を購入しましたのでご利用下さい。

## 料理教室

煮やっこ 材料 (六人前) 豆腐 九〇〇g (三丁)、ニンジン三〇〇g (小一本)、シイタケ 二個

④豆腐を中華鍋にそっと加え、二三分静かに煮こみ、カタクリ粉をたっぷり加えて、豆腐は煮すぎないこと。

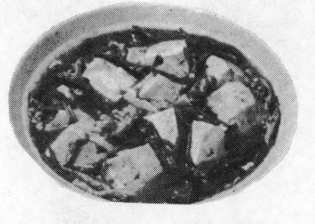

# 春の交通安全県民運動

四月六日～四月十五日

交通事故の防止は、国民みんなの願いですが、昭和四十八年中の交通事故は、全国でも山形県でも大きく減少したのに、舟形町での交通事故は多く、四十八年中の事故件数は、二十二件、死者三名、負傷者、二十五名となっております。国道四十七号線とくに、一の関、長沢方面で発生しておりますので、町民一人一人が交通ルールを守り悲惨な交通事故から守りましょう。



## お知らせ

◎運動の重点目標  
 (1) 歩行者事故、とくに子どもと老人の事故防止  
 ・家庭における実践事項  
 ・子どもの入学(園)する学校の通学路を手をとって指導し、信

号機や道路標識の見方を教える  
 ・正しい横断と老令者の交通安全の確保  
 ・運転者は、運転中こども、老令者を道路上で認めたら除行して安全を守る  
 ・酒のみ運転の撲滅  
 ・酒を飲んだら、絶対に車を運転しないという自覚の高揚を図る  
 ・運転者には、絶対酒を出さない  
 ・声かけ運動の励行  
 ・家族が飲酒したうえで、自動車および自転車により外出するときは絶対禁止する  
 ・もし不幸にして事故にあった場合の救済として現在町役場の窓口で、一日一円の交通災害共済加入の受付を行っておりますので進んで加入されるようお願いいたします。

## 印鑑届と証明書 請求の正しいやり方

1 印鑑届のできる者の資格は、本町に住民登録をしてある者でなければなりません。  
 2 印鑑届は本人が自から届出することが原則。しかし病気で出頭することができない場合は、町の条例によつて、すでに印鑑届をしている者との連署捺印の上、理由を付して届出することもできます。  
 3 印鑑証明の交付請求は、本人が出頭できない場合には、たとえ親や、夫婦の間柄でも、本人が書いた委任状を提出しなければ交付できません。  
 以上のような手続で交付の請求や届出をしていただきますが、厳重に守っていただきたいことを始めて住民のみさんの権利が安全に守られるのです。  
 委任状を係員にたのんで、ことわられたからサービスが悪いとい

われる人がありますが、住民の権利と義務を守るため、かならず本人がより役場で受けとっていただくことが一番よい方法なのです。もし本人がどうしても出頭できない場合は自分で書いた委任状を渡して下さい。  
 4 印鑑証明書交付申請のときの委任状のかきかたは次のようです  
 20 円入紙 委 任 状  
 印 入 紙  
 本人、舟形町舟形〇〇番地甲野乙男を代理人と定め左記のことを委任いたします。  
 昭 和 年 月 日  
 本人の住所氏名

今 月	人 口
2月1日～2月28日まで	4,034人
男	4,206人
女	8,240人
計	8,326人
今 月	28日
世帯数	1,772戸
出 生	13人
入 住	13人
死 亡	16人
出 産	9人
出 死	

(昨年) 今月 世帯数 転入 転出 転出

税金について  
 税金については、税務署から税額の更正や決定を受けたたり、財産の差押えや決定した場合などで、その処分を納得できないときは、税務署に「異議申立て」をすることができます。その申立てに対する税務署の決定にも納得できないときには、さらに国税不服審判所に「審査請求」をすることができます。国税不服審判所は、国税局や税務署から独立した機関で、納税者の不満を解決するところです。どちらも手続きが簡単で費用もかかりませんが、迅速なくご相談下さい。

## 戸籍の窓口

町内名	父の名	続柄	子の名
舟形四	伊藤彰彦	二女	有希
沖の原	奥山知雄	長女	和恵
富田二	芳賀英一	長女	美恵子
富田二	浅沼英二	二男	俊彦
富田一	高橋弥四郎	二女	小百合
沖の原	海藤義勝	長男	和正
富田二	小関光雄	長男	秀一
野	伊藤常幸	長男	直幸
野	伊藤常幸	三女	玲子
西堀	長岡一美	長女	幸
沖の原	佐藤孝美	長男	秀樹
福寿野	伊藤彰	長女	ひとみ
太折	庄司五郎	二女	久美子
富田一	曾根田信行	二女	千恵美
太折	伊司正男	長女	輝美
野	伊藤信行	長女	加代子
(婚姻)	氏名	媒酌人	
町内四	柴田純一	西堀	
舟形四	沼沢妙子	鈴木倉五郎	
長尾	渡部純子	新庄市	
新庄市	渡部純子	増川良夫	
おおくやま			
町内名	世帯主名	続柄	死亡者
長沢一	伊藤ナツ夫	妻	吉0
長沢一	渡辺伝吉	父	伍十0
福寿野	大場春雄	父	伍十0
舟形一	八崎春三	正	06
一の関	沼沢喜一	父	千代治08
実栗野	三浦俊作	母	伍十0
洲崎	東海林一男	父	寛治07
洲崎	伊藤寛次郎	父	寛治07
終増原	伊藤市助	長男	市郎08