



# ふながた

47/4

町 報

No. 165



(共同化、協業化を真剣に考えなければ)

## 時代の流れに

### 望まれる意欲

平年より一足早く訪ずれた今年の春、野山では、しきりと鳥のさえずる声さえ、一極高く聞える今日この頃。

田畑では、つい先頃出稼から帰り、わが家の土を握りしめながら、都会での生活に花を咲かせ、秋の稔りを祈りながら、農作業に励んでいる。

これまでとは違って、近代感覚が要請される農業、時代の流れに対応する施策が待れるとき、この四月に誕生した合併農協は、町民ひとしく期待を寄せるところ大なるものである。

今は、みんなで力を合せ、事を行なう時代といわれる。それだけに、大型農業、もうかる農業こそ現代が要請する真の姿だろう。

七十%以上の農家戸数をかかえる町としては、当然にして大きな施策が必要とされてくる。

地で行く三チャン農業をどう充実させて行くか、私も、あなたも考えるときではないでしょうか！

# 期待される営農指導

## 舟形町農協発足す



町民の皆さん農協合併おめでとうございませう。

昨年七月十七日に町農協合併促進協議会が、私が会長となり発足し、そして九月十八日には合併準備契約調印と順調に進められ、この四月一日にはめでたく、舟形町農業協同組合が誕生したわけですが、米の過剰と生産調整、高度経済成長による農業

### 新しい農協に望む

舟形町長 澤内 甚一郎

指導部は、合併と同時に一名増員して五名の陣容となり、活動根拠を農協本所に置いて全町にわたり、強力に指導活動を展開することにしていきます。

ても言えることと思いますが、これまでの指導は、ややもすると指導員の不足などで地区の部落末端まで指導が行きとどかぬことさえあったように思われるが、これからは多くの指導員のもと、より充実した営農指導が行なわれることと思われま

による収穫量の増大。ホ、山菜・きのこ山村振興事業による山菜処理加工場設置で、山菜の一次加工実地。マツシユールム(西洋マツタケ)導入による冬期収入の確保。○生産地化をめざす秋キユウリ園芸作物の中で、面積がま

かねてより町内外から、強くその実現が望まれていた。長沢、舟形、堀内三農協の合併は、去る四月一日付をもって『舟形町農業協同組合』として正式に発足し、組合員千四百八十八名の郡内で四番目に大きい農協になりました。

具体的には、作目別に担当制をし、作目別集団を組織して、必要施設を最大限に活用しながら生産技術面から農産物の販売までの一貫指導体制をとり、その主眼を専業農家を中心とした集団活動による収益性の高い農業経営の実現をはかることにしています。

二、養蚕 夏秋キユウリ選果場を中心に、作付面積と生産量の拡大、品質向上。 三、養蚕 集団桑園造成と省力化養蚕技術



(長 沢 支 所)

出荷協議会」がつくられ、舟形選果場が設置されて「最上キユウリ」の銘柄で遠路東京市場へ出荷しすばらしい販売実績を上げてきた。

昨年は、郡内で約八ヘクタール当りで三・二ヘクタール栽培されましたが、今年は郡内で十五ヘクタールと八割強の増反が見込まれています。

品種は、輸送中に比較的鮮度が落ちない「白いぼ北星号」で、六月上旬に播種し、七月下旬から九月中旬まで収穫され、連日共選のうえ東京市場へ出荷されます。



(本 所)

ためには、品種の統一と共選による規格の統一が前提条件となります。また、まがりキユウリなどの規格外ものは、サイロに漬物として貯蔵されて冬期に出荷されます。

一方、栽培技術面では、指導員二名が担当し播種から出荷まで集団、個別指導を適宜に行ない万全を期したいとしています。

舟形町農協、業務分掌機構図

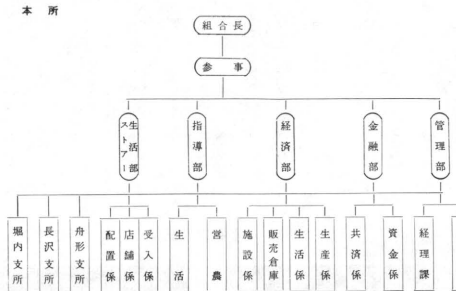

また同協議会は、栽培面積が拡大し生産量が増加してくることに対応して、選果場を新設する計画であり、町では補助事業として側面から援助することにしていきます。



(堀 内 支 所)

酪農経営の所得を増大するには、優良牛の多頭化が必要ですが、管理技術はすぐれた飼養管理技術とともに粗飼料の増産が前提となり、多量の粗飼料を確保するために飼養料を確保するために飼養管理時間と休息時間の犠牲をしいをすすめるにも

### 新農協に望む

広域粗飼料センターの設置を

幅 伊藤郁夫



酪農経営 育成牛二頭飼

酪農経営の所得を増大するには、優良牛の多頭化が必要ですが、管理技術はすぐれた飼養管理技術とともに粗飼料の増産が前提となり、多量の粗飼料を確保するために飼養料を確保するために飼養管理時間と休息時間の犠牲をしいをすすめるにも



しめじ栽培

この度、町農協同組合が誕生したことは、私には大変喜ばしいところでありました。しかし、めまぐるしく変転する昨今の農業情勢に、どう対処して行くかが今後の大きな課題だろうと思われま





# 社会に第一歩

## 晴れて大人の仲間入り

### 決意もあらたに成人式

新緑のかおりたよう四月十五日、積雪、出稼などの事情で三ヶ月おくれの成人式が、舟形小学校体育館を会場におこなうに開催されました。

昨年度から同学年の人たちが一緒に成人をむかえられるように調整され今年はずきりした形でも



かえられた成人式、

該当者は、昭和二十六年四月二日から二十七年四月一日までに生まれた方で男六十八名、女五十九名、総数で百二十七名の方が式典を受けられました。

当日、出席された方は八十一名で、晴着を着飾り大人の仲間入りをした青年男女で、埋めつくされた会場では、厳かな式典が挙行されました。



斉唱、成人証の授与、記念品のアールバム贈呈、町長式辞、来賓各位の祝辞のあと、成人者を代表して富田の加藤永寿さんの「真実をよく見つめあくまでも新しい人生の道を歩む者の国を思い郷土を愛する親しい心と「我れ行かん」の勇気をもって人格をみがき修養を重



ね大志をいだいて立派な社会人となることを誓います」と力強く誓いの言葉を宣誓、長者原の叶内喜代子さんが「今までは未成年という名のもとに人に頼っておりました。この成人式を期して大人としての人格を養ない少しでも社会に役立つ人間になるよう努力します」と謝辞をのべて式典を終りました。



この式典の時期について、色々検討されてきましたが、明年より八月に行なう計画です。これまで以上の出席を望んでいます。

### 米生産調整

## 前年度に比べ やや緩和される

去る三月三十日付をもって各農家に通知されました昭和四十七年度農家別米生産調整目標数量および目標面積によって、昭和四十七年度米生産調整および稲作転換がスタート。同時に米の農家別予約限度数量も配分され、町では今年度の米の需給調整と転換の安定の経営の確立を主柱として稲作転換を推進することになりました。

前年度に比して、生産調整については八十九・五％、予約限度数量については百十九％と米の需給事情はやや緩和されましたが、昨年の稲作の不作為農家経済は一段と圧迫されたこともあり、今年度の生産調整にはかなりためらいの色が深いようです。

一方、昭和四十七年度米生産調整および稲作転換実施要綱が一部改正になり、これまでは多少変更されております。改正点をご承知のうえご理解あるご協力をお願いします。

〇この米生産調整数量目標面積および予約限度数量の農家別配分について

先ほど町から配分された農家別配分は、三月十五日開催された

「舟形町農業生産対策協議会」の意向に従い次の要領で行なわれしました。

一、農家別の四十二年〜四十四年度産米の三ヶ年平均政府充渡実績数量の三十％と四十五年産米の政府充渡実績数量の七十％を合計した数量を農家別の基礎数量とする。

二、一と同様に町での基礎数量を算出する。

三、県より町に配分された生産調整目標数量九百五十四トンと予約限度数量五千五百四十九トンとを算出し、それぞれを生産調整目標数量係数と予約限度数量係数とする。

四、農家別の両数量の算出式は次のとおりとする。

◎農家別生産調整目標数量

＝農家別基礎数量 × 生産調整目標数量係数

◎農家別予約限度数量

＝農家別基礎数量 × 予約限度数量係数

五、生産調整目標（参考）面積は農家の所属する部落の農業共済

〇農家別配分で特に留意したこと

一、本年度の水稲作付予定面積が、水田の売買、小作田の返還またはその他の理由で、昭和四十六年度の水面積に比して増減した農家は、申告によって前記の基礎数量を算出する時点で差引き調整し、実情に見合うよう留意した。

二、昭和四十六年度生産調整で実施した永年転作（水田造林、果樹、ホップ、寄託休耕等）寄託休耕、養魚池、農業施設）の調整数量が本年度生産調整目標数量より上回った農家の本年度予約限度数量は、上回った調整数量の二分の一を差し引いた数量とし、本年度水稲作付予定面積の実態に見合うよう留意した。

三、昭和四十六年度生産調整実績数量が同年度生産調整実施目標数量より上回った部分の農家（目標達成農家）に対して、上回った実績数量に応じて一〜六俵の範囲内で本年度予約限度数量に上積みし、生産調整目標達成農家のほうとした。

## 農業改良普及員に 伊藤栄夫先生着任

農業改良普及員に伊藤栄夫先生が着任した。伊藤先生は、大石町横山のご出身で、前任地の興農業経営研修所（新庄市大谷地）で三年間、多くの研修生のご指導に当たってこられた実技と教育の両面にすぐれた実績をもつ方です。



前任者の芳賀普及員は、過去二年間にあたり主に畜産振興技術の普及を中心にご指導をなされてまいりました。

伊藤先生の専門分野は、ソ菜園芸です。研修所在任中は、ソ菜のあらゆる栽培管理から生産物の出荷、市場での販売対策まで幅広い活動を研修生と寝食をともにして取り組まれてこられ、その実績は異、研修所及び教養子の研修生に高く評価されております。

米生産調整の折から町では現在夏秋キニウリ、ホップなどを中心稲作転換を進めている時でもあります。

今後ともよろしくおねがいます。





# ハンドをにぎる あなたへ



最近の交通事故、故をみますと、大惨事を招いている原因には、踏切事故が目立ちます。これらの事故を未然に防ぎ、楽しいドライブにするのは、あなた自身です。

**先ず踏切があったら**

- 一時停止は止まるというこ
- ただでなく、窓をあけて目と耳で右、左の安全を確認してから通過して下さい。
- 警報機が鳴っていたら、シャ断機が降りていたら、また下りはじめているときは絶対踏切に入らないこと。

**踏切で故障したとき**

- あなたの車に備えてある発煙筒を使用し、一早く機関士に知らせる。
- 町内の踏切上で故障したとき
- 奥羽本線形駅構内

最近の交通事故、故をみますと、大惨事を招いている原因には、踏切事故が目立ちます。これらの事故を未然に防ぎ、楽しいドライブにするのは、あなた自身です。

**先ず踏切があったら**

- 一時停止は止まるというこ
- ただでなく、窓をあけて目と耳で右、左の安全を確認してから通過して下さい。
- 警報機が鳴っていたら、シャ断機が降りていたら、また下りはじめているときは絶対踏切に入らないこと。

**踏切で故障したとき**

- あなたの車に備えてある発煙筒を使用し、一早く機関士に知らせる。
- 町内の踏切上で故障したとき
- 奥羽本線形駅構内

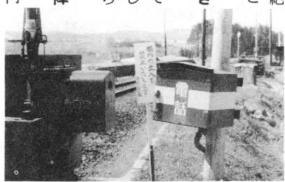

**自動二輪を運転、同乗する方へ**

昨年十二月に道路交通法の一部改正により昭和四十七年五月一日からヘルメットを必ず着用しなければならぬことになりました。

## 十二年ぶり 農業委員選挙行なわれ

去る三月三十一日で任期満了の町農業委員会委員の選挙が三月二十五日に執行された。

三月十八日に告示された立候補の受付が開始されたが、去る昭和三十五年に投票が行なわれて以来四期間無投票が続いていたこともあって、その届出には大きな関心が寄せられました。

生産調整という降って湧いたような農業への試練を中心に、農政の転換期もあってか届出者も熱気が感じられ、十九日の締切日まで「定員十名」に対して十一名の立候補者がありました。

選挙の方法は公職選挙法に従うものですが、名簿や投票所については特別のため、有権者は十二年振りの投票とありましたが、少し戸迷うこともありましたが、投票日の好天も幸いして出足は好調で各投票所とも円滑な投票が行なわれました。

即日開票の結果、次の方々が当選されました。三月二十九日にそれぞれ当選証書が授与され新しい農政への意欲もあふれています。

農業委員会委員当選者(届出順)

住所 氏名 年令

富田 一 石山 一夫 68

### 時効保険料はお早めに

国民年金は、六十歳になるまで毎月四百五十円の保険料を納めていただき、納付年数が一定期間以上あるときに、六十五歳から老令年金が支給されるしくみになっています。

ところが、納め忘れの保険料があります。将来、納付期間が不足して、老令年金を受け取ることができなくなる場合があります。

過去の納め忘れの保険料を納付できるのは、この六月三十日までで、それ以後は納付できなくなり、よく確かめて、納め忘れの保険料はいますぐ納めましょう。

### 町立小中学校の先生の異動

ことしも、この四月一日付で大勢の先生方が異動されました。新しく迎えた先生、どうぞよろしく、栄転された先生方、どうもお世話様でした。

- 舟形小学校
  - 校長 邦夫 (教育事務所)
  - 事務員 加藤サキ子 (新採)
- 富長小学校
  - 校長 斎藤 孝子 (古口小)
  - 教諭 今野 孝 (有屋小)
  - 〃 萩野 淳 (名木沢小)
- 堀内小学校
  - 校長 井上 松男 (戸沢中)
  - 教頭 斎藤 吉弘 (袖崎小)
  - 養教 高橋 清子 (東根三中)
  - 教諭 後藤えつ子 (新採)
- 舟形中学校
  - 校長 伊藤 正 (堀内小)
  - 教頭 星川 幸男 (沢野中)
  - 教諭 寺崎 れい (東中)
  - 〃 佐藤 栄作 (戸沢中)
  - 〃 本木 久雄 (新庄中)
  - 〃 峯田 弘一 (堀内中)
- 堀内中学校
  - 教諭 早坂 光敬 (東中)
  - 校長 青柳 二郎 (東根一中)
- 舟形小学校
  - 校長 後藤 正治 (退職)
  - 事務 永山栄太郎 (〃)
  - 教諭 延沢 琢夫 (鷹巣小)
- 長沢小学校
  - 校長 叶内 順子 (大堀小)
  - 養教 葉内 順子 (大堀小)
- 富長小学校
  - 教諭 結城 正 (荻袋小)
  - 〃 五十嵐宗子 (横山小)
- 堀内小学校
  - 校長 伊藤 正 (舟形中)
  - 教頭 高橋 清一 (退職)
  - 教諭 芳賀 真作 (鷹巣小)
  - 養教 早坂 京子 (泉田小)
- 舟形中学校
  - 校長 沼沢 治男 (日新小)
  - 教頭 加々美椿嶺 (形形小)
  - 教諭 沼沢 幸子 (八向中)
  - 〃 石川 慎 (室室川中)
  - 〃 藤野 周助 (作合沢中)
  - 〃 武田 史夫 (新庄中)
- 長沢中学校
  - 教諭 田中 実 (西中)
- 堀内中学校
  - 校長 佐藤 實 (天蔵小)
  - 教諭 高橋喜一郎 (明論中)
  - 〃 峯田 弘一 (舟形中)

### 地籍調査室より

私たちの町の発展に寄与するために四年前より行なわれております地籍調査(土地の実態調査)も、今年が次の字(あさ)を調査することになります。舟形字の沖の原、沖の小松、長者原、沖の小松、七折沢、原田、長者原、ヒガネ、白山など九字二百四十軒となりますが、明治の中頃に作られた字限図をたよりに調査しております。また、色々々困難が数多くありますが、そこで調査を行なう場合は、各関係者にその細部についての説明はしますが、非常に精度の低い測量を行ないますので、この新地籍図が完成すれば皆さんの土地の位置、形、地番、地目、面積が明らかになります。どうぞ調査のときに土地の立合いに必ずご協力下さい。耕作利用には一切迷惑をおかけしませんので、よろしくお願い致します。

尚、昨行ないました一筆調査の測量坑については、農耕期を目前に大変邪魔になるものと思っておりますが、また一部参考とす、きものもありますので、当分の間保存されるようお願い致します。

### ふるさと 小史

「伊藤家の如來像」

堀内の伊藤康氏宅に伝えられる伊藤家は、本町では類のない彫刻として珍らしい文化財のひとつです。

本道阿弥陀如來像で、像高一尺一寸(33cm)白檀を用いて一木作り、手の組む方は法界定印の相と、い、只光背がなく、なっているのが惜しまれています。鎌倉時代の作といわれ伝え久年になります。伊藤家の先祖は建久二年間にこの地に館を構えた時、三体の伊藤像を奉持していたと伝えられ、その一体がこの如來像といわれます。

あとの二体は分家に与えたといいますが現在行方が知れません。



保険料を納められない方は、今すぐ、役場の国民年金係へおいでください。



# おしらせ お知らせ

## 教養と娯楽の宝庫

「やまなみ号」

### 巡回予定きまる

県内各地を巡回し、みなさまに親しまれております県立図書館の自動車文庫やまなみ号が今年も当町には舟形、長沢、堀内の三地区が指定されております。

駐車場は舟形地区は町役場前広場、長沢地区は長沢一の大場清美宅前、堀内地区は堀内出張所前となっております。農業経営や趣味に関することや娯楽小説などあらゆる図書が用意されております。

尚、町でも公民館図書として役場に備えておりますので、お気軽にご利用くださいますようお願いしております。

### 巡回予定日は次のとおりです

◎舟形地区(十二時三十分～十三時三十分)

五月十六日 六月二十六日  
五月十六日 九月十八日  
八月一日 十一月二十四日  
十月十三日

◎長沢地区(十五時～十六時)

五月八日 六月十九日  
七月二十四日 九月四日  
十月十六日 十一月十七日  
十一月十七日

◎堀内地区(十四時三十分～十五時三十分)

五月十六日 六月二十六日  
八月一日 九月十八日  
十月二十三日 十一月二十四日

### 内職に従事している

みなさんへ

労働省では、昭和四十五年に家内(内職)労働法が制定されました。これは家内労働に従事する人の賃金や安全衛生など、働く条件が一般のサラリーマンと比較した場合、最近特にその遅れが目立っていることから、家内労働者の労働条件の改善をはかり、家内労働者の生活の安定に資することを目的として行っているものです。

その法の趣旨を広く周知させ、浸透をはかるため、毎年五月(五月二十一日)と五月三十一日)に家内労働旬間を実施しております。本年も普及と引き続き、「家内労働手帳の普及と記入」、「仕事による災害と疾病の防止」をとりあげ、皆さんが安心して働ける労働条件の改善に取り組んでいます。尚、新庄労働基準監督署では、家内労働に関する説明会を行なっておりますので、委託者、従事者は積極的に参加して下さい。詳しくは、新庄労働基準監督署(電話新庄二〇三二七)まで。

### 今後とも

よろしく

### 役員人事

四月一日に次の方々が異動昇格、採用されました。

(異動)

税務課課長 木島 憲雄(住民課)

住民課課長 鈴木 勝作(税務課)

住民課係長 森 藤(税務課)

税務課係長 石山 宣助(住民課)

地籍調査室主任 河合輝夫(農委)

農業委員会主任 大場 直義(地籍調査)

産業課主事 佐藤 肇(税務課)

教育委員会主事沼沢一義(住民課)

住民課主事 植松 昌山(教委)

保育園並び児童館関係

長沢児童館へ菊川 浩子(舟形係)

舟形保育園へ木島フミ子(富長児)

富長児童館へ阿部 孝子(舟形係)

(昇格)

議会事務局長 小野 喜三郎

税務課税務係長 石山 宣助

建設課建設主任 沼沢 石夫

管理課企画調整主任 野尻 潔

産業課産業主任 伊藤 源也

(採用)

舟形小学校調理師 沼沢 トメヨ

長沢 磯谷 チヨ子

富長 高橋 シゲ子

高山 大福子

須藤 昌子

阿部 範子

沼沢 マサ

沼沢 陸子

(新採)  
主事 森 昭光 税務課勤務  
沼沢 真一 住民課  
保母 佐藤 紀子 舟形保育園  
用務員大場 新一 臨時管理課  
書記 阿部喜美雄 社会福祉協  
(嘱託)  
森 竹子 堀内児童館

### 町報編集委員

主任 大場 直義

主事 伊藤 清紀

沼沢 明

沼沢 伝寿郎

奥山 知雄

沼沢 守

伊藤 征一

沼沢 淳

沼沢 潔

加藤 孝

主任 沼沢 淳

主事 加藤 孝

今年度の町報編集は、私たち十名が担当することになりました。今年は皆さんの要望を多く取り入れ、皆さんに親しまれる町報紙にしたいと編集にあたっております。

みなさんの暖かい御支援と町報へのご意見ご要望をお寄せ下さるようお願いいたします。

### 戸籍の窓口

おめでと(出生)

町内名 続柄 氏名

舟形三 斎藤康彦 長男 匠

長者原 相馬弥一郎 二男 浩二

市 伊藤次男 二女 美紀

長者原 小国忠良 二女 恵

紫山 岡野今朝吉三女 里美

長沢一 浅沼孝男 長男 ひろみ

経置原 太田二三男 長男 央

長沢一 沼内勝雄 二女 弥生

一の関 沼沢忠治 長男 和秀

内山一 鈴木一郎 長男 雄一

真木野 小野正敏 長女 恵梨子

小野嘉彦 二男 賢二

(婚姻)

町内名 氏名 媒酌人

舟形二 大場克郎 洲崎 沢内甚一郎

長沢一 沼沢寛子

町内名 世帯主名 続柄 本人

富田一 八塚政春 父 金之助

舟形四 今田与惣助 養父 寛

長沢二 大場輝美 祖母 ナツ

実栗屋 東海林金五郎 長女 礼子

洲崎 森 武夫 父 治 助



### 火の用心

空気が乾燥 火の用心 していただきます

発行所 山形県最上郡舟形町役場管理課 TEL四番

印刷所 山形市双月町 大場印刷所



町報

# ふながた

47/5

№.166



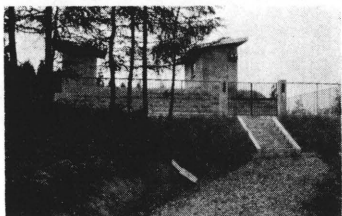

# 全戸水道を

## 国民年金融資

水道の普及率は、市町村別にも、都道府県別にもいろいろの差があります。県内では、中山町の九十九・五％を筆頭に、ほとんどすべて住民が水道の恩恵に浴している市町村もある一方、最上郡のように住民の大部分が井戸や流水などに頼っているとあります。地域別にみると、庄内地方の八十八％を筆頭に、村山地方八十％、置賜地方六十五％の順となり、最上地方の四十五％が最もおくれしていますが、今年も全市町村あげて水道普及に力をいれています。

我が町も、町民の御協力を得て第二簡易水道が完成しますと七十％以上の普及率になります。又五十年度を最終的に「全町水道普及率百％」をめざし頑張っています。

普及率四十二・五％

市町村名	普及率	人口
市	10	
庄形	20	
村山	30	
沢村	40	
川村	50	
鮭川	60	
真室	70	
金山	80	
最上		
新庄	58.1	41,947
庄形	42.5	8,236
村山	20.1	5,953
沢村	30.9	8,383
川村	8.7	6,865
鮭川	32.6	13,739
真室	44.1	8,273
金山	57.0	13,814
最上	45.0	107,210



# めざしてスタート

## をうけて



# 第二次簡易水道

### 八十％をこえる加入者

第二次簡易水道工事が今年度より二ヶ年計画で行なわれます。昭和四十四年度から始まった水道事業は、まず舟形地区、長沢地区にかけて、十三の町内会を対象に布設されましたが、この第二次計画では、紫山、沖の原、長者原、福寿野、富田、堀内、瀬崎、河崎の各町内会を対象に行なわれます。簡易水道の設置については、各戸への趣意書と呼びかけによって加入の協力をお願いしております。皆様方の御協力によりまして、すでに八十％以上の加入者を見る事ができましたが、水道施設を完備することの重要性はなんといっても、飲料水は飲料用に適するものにするためには、言うまでもありません。

しかし、本町では生活に必要な飲料水は、井戸水、湧水などに頼っている人が多いと言っています。しかも、井戸水は水量不足と水質不良のものが多く、湧水にあっては、施設不良と水質の悪いこと甚しいといわれています。

私達の生活の基盤には、常に水が存在しております。それだけに水によって起る病気は数多くあり

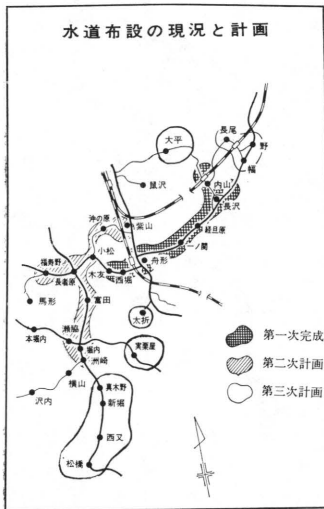

り伝染しやすい状態にあります。特に学校保育所、児童館などの公共施設においては、その感を一層強くさせられます。これらのほか消火栓、防火用水などのように水道によって、私達の身近な火災などの災害から身を守る役目も果されます。特に最近はお客さんなどのおける消防力の減退もカバーされています。また水が原因で児童園、レラなどの予防対策にもなります。このように、水は天然資源の中で、最も重要な資源の一つであり、

町民の保健についても産業の発展においても、水資源の効率的利用にかかっていると言っても過言ではないでしょう。このように町民全体の健康として常に関心と協力をお願いしながら町民一人一人が文化的な生活環境のもとで、明るく健康な生活を送るための主役として、水道施設の果たす役割は、大なるものです。

さらに県内の水道の普及率を見てみますと、最上地方が一番遅れている現状に、最も地方が水源とし、(水源施設は沖の原小松庄司(二郎さん用地)内径三層、松さ七、五層の浅井戸を設け一日最大四三五立方分の給水量をくみあげ、低い地区には自然下方式、



高い地区には送水ポンプにより各家庭に送水します。本工事が完成しますと、一日平均二九一立方分の給水人口と合わせると六七〇〇人になり、第一次水道実施事業の給水人口と合わせると六七〇〇人になり、殺菌された無害の飲料水を使用することができます。

このように水道施設の設置は、町民の健康を保持し、増進させる根幹ともなり、私達の身近な問題として大きく取り上げ、長民の方々の御協力をお願い致したいと思っております。すでに水道のある家庭、これから水道をひかれる皆さんに水道の「よさ」を知っていただき水にかかると問題を考えて、水道をはげましていただきたいものです。

尚水道のことについて、お聞きになりたいことがありましたら、町役場任課水道係まで御連絡下さい(電話舟形四番)

## 「水道料金」

水道の水を使った人たちが払う「水道料金」は、水道の建設、管理、運営にかかった経費をまかなうものです。よく水道料金が安いという声を聞きますが、(舟形長沢地区)の建設工事費をみてみますと一戸平均約十四万五千円、計画給水人口一人当たり二万七千円程かかっています。第二簡易水道(西南部地区)では、一戸平均約二十四万円、計画給水人口一人当たり五万二千円程かかる予定です。これらの経費の内訳は、国の補助金と国民年金よりの借入金、町の予算からの繰入金でまかなわれるわけです。皆さんよりいただく水道料金は、ほとんど借入金と利息に払わ

市町村名	料金
市	280円
庄形	500
村山	500
沢村	550
川村	500
鮭川	500
真室	500
金山	500
最上	500

## 町長日記

- ◇四月二十二日 堀内小学校屋体建築委員会
- ◇四月二十四日 最上地区統計調査協議会(町役場)
- ◇四月二十六日 国民年金組合長会議(町役場)
- ◇同日 第二次簡易水道実行委員会(町役場)
- ◇同日 福祉協議会(町役場)
- ◇同日 最上地方開発座談会(新庄市役所)
- ◇同日 町内会長会議(舟中グラウンド)
- ◇四月二十八日 春季消防大演習(舟中グラウンド)
- ◇同日 土木事業並にブル建設などの入札(町役場)
- ◇五月二日 町議会総務常任委員会(町役場)
- ◇同日 町農業共済組合総会
- ◇五月四日 道路視察のため、松沢代議士来庁
- ◇五月九日 町観光審議会
- ◇五月十一日 町議会臨時議会(新湯泉方面)
- ◇五月十五日 職員共済組合視察
- ◇同日 沖繩復帰記念式
- ◇五月十九日 堀内地区農集電話施設落成式(堀内母子センター)





# 無災害を誓って 春季大演習はなやかに終る

## —— 広域消防の一端を披露 ——

春の消 防大演 習は、四月晴れの暖かい日さしの下、精鋭四百六十名は規律厳正の精神を養うべく一挙一動乱れぬ分別の行進を以て中隊小隊訓練、志気盛大な若年団員の訓練が行なわれ、その後最上広域消防の模範訓練と機敏な動作を披露されました。この日は、町内外の多数の来賓者がみられ、我が町の消防の力強さを観望されておりました。消防志気を養う春の大演習は、万が一の火災に備え、団体行動を敏活適正にならしめると共に、私達お互いが無火災の町にしたいものです。

午後から、小国川畔までの分列行進、そして全動力ポンプを配しての一斉放水が行なわれ、消防の力強さを改めて認識させられてました。そのあと、永年の功労者や特別功労あつた方々が表彰されました。授賞されました次の方々に心からのお祝いを申し上げます。



### ◎日本消防協会表彰

#### 勤続章

阿部源次郎  
◎山形県知事表彰

#### 特別功労章

高橋作次郎  
功労章

伊藤四郎 叶内篤 伊藤義一  
沼沢幸一  
功績章

中山米蔵 沼沢繁治 伊藤俊美  
伊藤千代松 井上武彦 義高信也  
海藤康夫  
精練章

伊藤正敏 叶内健一郎 長沢稔  
沼沢栄 沼沢功 八嶽晃 相馬壯治  
東海林万之助 矢野四郎 二戸喜平  
永年勤続退団者(二十年以上)

渡辺藤市 伊藤茂二 笹清治  
伊藤満 高橋登喜雄 加藤論  
沼沢幸雄 相馬幹雄 鈴木長悦  
叶内義則 豊岡重信 八嶽春雄  
戸塚慶一 伊藤忠夫 沼沢寛  
坂上仁四郎 安達隆治 三居東  
高野喜四郎 成沢末治 斎藤隆雄  
伊藤寛次郎 高橋秀雄  
内助の功労者  
阿部たか子  
◎山形県消防協会長表彰  
優良消防分団 第一分団  
優良消防団員  
武田吉雄 叶内健一 叶内武夫  
沼沢清明 斎藤隆夫 曾根田信行  
安達寿一郎 松井隆徳  
事務担当者  
木島憲雄  
最上支部長表彰  
優功章 星川博  
銀案章 第七分団第二部  
内助の功労者  
阿部秀子 伊藤チヨエ 伊藤トクエ  
永年勤続者表彰(二十年)  
阿部源次郎  
同 (二十五年)  
阿部勤祥 伊藤二三 伊藤俊美  
同 (二十年)  
野尻兵助他十二名 (十五年)  
同 (十五年)  
豊岡正明他二十二名 (十年)  
同 (十年)  
渡辺功他二十五名  
◎舟形町長表彰(優良団員)  
沼沢一義 伊藤秋夫 石川多喜男  
石川昭光 渡辺貞男 八嶽昭男  
浅沼和之 伊藤忠雄 伊藤勇吉

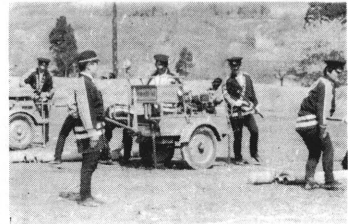

大場喜久夫 大場幸治 沼沢幸雄  
山下幸男 佐藤寛一 沼沢保  
庄司幸男 佐藤寛一 沼沢保  
治部和男 佐藤常男 伊藤輝次  
叶内栄典 小国忠良 小国正次  
田中正美 加藤洋一郎 矢作弘  
斎藤昭吉 阿部準一 小野嘉彦  
永年勤続者表彰(三十年)  
星川博  
同 (二十五年)  
高橋作次郎 八嶽幸一 高橋義一  
真見重男 佐藤喜久雄 (三十年)  
同 (十五年)  
叶内篤他十五名  
佐藤肇他十六名  
◎舟形消防団長表彰  
優良消防分団 第三分団  
一般協力者表彰(団体)  
富田 婦人協力隊  
富内 婦人協力隊  
実栗屋 婦人協力隊  
洲崎 婦人協力隊  
西又 松橋 婦人協力隊



# 猿羽根山第二公園整備

## 八月オープンに急ピッチ

猿羽根山公園を中心とする観光整備計画第三年目を迎えたことは、展望台、第二公園造成、売店増築を柱として進める計画です。北に鳥海、西に月山を眺め、眼下に最上川をのぞむ絶景は、早くから観光客の景勝の地として他の追随を許さなかったが、ことは更に展望台が建築されますので、訪れる人の驚きのまよとなることが期待されています。

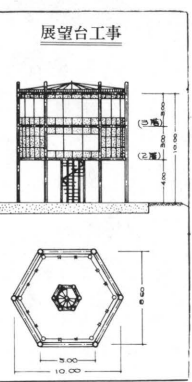

現在ある売店はせいぜい二十人程度しか入れず日毎に参拝客の増加につれて、気楽に食事が出来るようにと現在ある建物の西側に接続し、片屋根木造平屋造り(延坪数十五坪)を計画しております。

以下展望台など、今年度計画工事について、あらましをお知らせします。◎展望台工事  
鉄骨造り、周囲総ガラス張り、正六角の三階建ての建物で、二階は郷土民芸品の陳列、即売場三階が展望ルームとなります。総面積は百九十五平方メートルな展望台となっており、また、屋上の周囲には水銀灯が取り付けられ夜景もはせま過ぎるので、更に増築して観光客に便をはかる計画であります。

既に入札結果、展望台は鍛冶鉄工所 売店増築には八嶽建設 去る十二日、鍛冶鉄工所、森鉄工所、三ツ輪鉄工の三社を指名し入札を行ったところ、舟形の鍛冶鉄工所が五百万円にて落札受領し、七月末日完成を目指して工事が進められております。

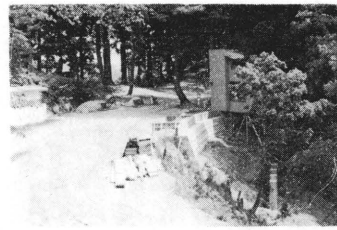
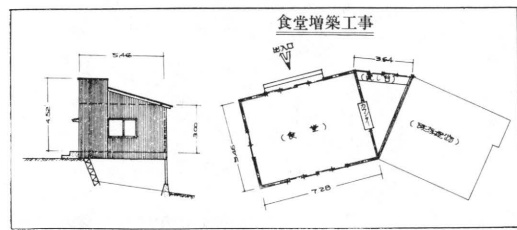

# ふるさと小史

## 六面幢

本堀内の路傍に本町では只一つの六面幢が建てられました。道路改修のために今は東光寺の境内に移されましたが、地元の人には六地蔵と呼んでおります。六角形の石塔で各面に地蔵が刻まれており、年号はありませんが相当古いものです。伝えによると清兵衛さんという人が愛娘が最上川で水死したのを悲しんでその供養のため建立したものでいわれております。

### 火の用心

普通六面幢は路傍に建てられてあり、通りがかりの人々が押んで往來するようになつておりますが最上川の堤防構築と道路の改修で本堀内の部落さへ消えようとするとき、六面幢を水く残したいものです。



# はりきるママさん学級

## 県指定三、町指定十二

昭和四十七年度の社会教育の重点目標のひとつに成人教育の一環として、社会教育学級団体などの育成強化が上られておりますが町振興若妻会及び学級の組織づくりと育成強化

③町若妻会連絡協議会の設立と連絡提携

④生活講座を開催し日常生活に必要な技術の習得

⑤家庭教育学級、PTA等を通じて家庭教育を推進する。

などが柱になっております。

このほど出された各学級の事業計画をみますと、運営委員会の

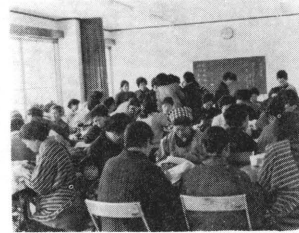

- ① 野 若妻学級
- ② 幅 〃
- ③ 内山 〃
- ④ 経且原 〃
- ⑤ 一ノ関 〃
- ⑥ 沖の原 〃
- ⑦ 長者原 〃
- ⑧ 福寿野 〃
- ⑨ 富田 〃
- ⑩ 西崎 〃
- ⑪ 西又 〃
- ⑫ 長沢三婦人学級

の強化と学級生みずからの手で要求に応じられるような運営と体制を確立し、内容として、学習の中にフィルム、講義と話しあいの場を多くとり入れ、地域にあった学習目標をたし、家庭教育の環境づくりをめざし、お互いの教養と技術を身に付けながら、家族の和合や生活態度の技術などの実践を通してより良い環境づくりを計ることをし開設される学級を紹介いたします。



の十五がすでに開設して、それぞれの事業に入っております。

たとえば今年、県指定学級になった幅分校区家庭教育学級をみますと(野、幅、長尾)の三町内となり、事業計画や重点事業を決めており、内容は・交換学習(先進地視察)・親子旅行・家庭教育の勉強会・体力づくり・子供の心理・家庭教育と学校教育について・人間関係・言葉と態度・社会道徳と家庭について・子供の勉強態度・町政と家庭教育……などを映写会や講演、各階層の人たちとの話しあいなどを交えながら理解、解決していくという方法で進んでいく計画をたっております。

これからますます多くの学級の場合を開設して、自己学習と相互教育の意欲を組織的に高める機会を豊富に与え、社会教育の基礎である住民欲求による自発的な学習意欲を高揚させるための計画がなされております。

五月十五日は歴史的な沖繩復帰の日でした。それでは、かつて沖繩戦で奇跡の生還をした沼沢さんを訪問しました。

「沖繩は海のきれいなところでしたナ……」二十七年前の戦争を思い出すように沼沢さんは話してくれました。

昭和十九年の十月末に満州から沖繩に駐屯し、首里に駐屯しました。既にその頃沖繩は米軍の上陸を予期して戦場化してまいりました。

二十年の三月には上陸作戦が始まりました。日連夜の激戦が展開され血みどろの毎日が始まりました。

沼沢さん等は野戦重砲を壕の中に入れ防戦しましたが、米軍の物量にはとても歯が立たなかつたそうです。そうする中に敵が上陸して次々に友軍は全滅していきまして。沼沢さんも中隊長が戦死して指揮も行届かないので残った者十五人と共に、重砲に火薬を仕掛



沖繩戦の生残り 一ノ関 沼沢積さん

### 「沖繩復帰おめでとう」

この度で昔のことを又思い出して気候はいいし、生活するには良いところで平和な島であれば永住してみたいと話しております。

沼沢さんは現在土木業を営んで平和な家庭を持っておりすが海の色がともよみ、傷だらけの身体をさすり乍ら元気に仕事に精出しておりました。

尚町には沼沢さんのほか長尾の八嶽清(61)さんも沖繩戦の一人と聞いてますが、まだ多くの方がおることでしょう。このような悪夢は二度とくり返すことのないよう心から祈って止ませせん。

## 選挙後初の

### 農業委員会議開かる

会長には高橋森松氏

議第4号同法第5条の許可

去る三月二十五日に選挙された農業委員は、その後後協理事、共済理事の各代表、議会選任の学識経験者とそれぞれ三名の委員も決まり、五月十三日午前十時から第一回の総会が開かれました。

会議の結果、新会長には沖ノ原の高橋森松氏が全会一致で選出され、次の議案が審議されました。

議第1号 総会議規則の改定

議第2号 農地法第3条の許可

議第3号 同法第4条の許可

(農地の転用について)



## 四月から救急業務開始

### 最上広域市町村圏事務組合

尚第二回は六月中旬の予定です。近年めざましい発展をとげた道路の整備と自動車の普及にともない、交通事故も急激に増え当町においても、今年に入って十数件の交通事故が発生し二人の死者を出しており、今後、ますます交通事故も激しさを増すものと思われま

このような現在の中でのこのたび、最上広域市町村圏事務組合消防本部に最新型の救急車が配置され、今年四月から救急活動が開始されました。



(ピ ッポー ピ ッポー)

この救急車は総額二百二十五万円のうち百五十万円を日本損害保険協会から寄贈していただき、同組合では七十五万円の負担として購入されたものです。車は白い車体に最上広域市町村圏事務組合新庄消防署に入った、マイクロボス型で重症患者二人、軽傷者五人を一度に運べ人工蘇生器、移動式寝台など最新式の設備がなされてい

ます。同本部では十五名の救急隊を編成し郡内全域に亘り、その任務に当たっていますが、中には救急車の必要としないものもあるため、町民のみなさんに正しい使い方望んでいます。



## 広域管内の事故種別表

### 救急出動件数表

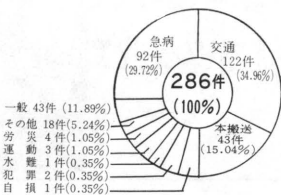

### 搬送人員表

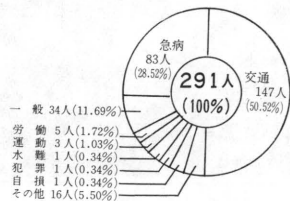

(こんなことに利用はしたくないものです)

# 山村堀内 築こう「生活改善センター」 より豊かな生活を

山村振興法の振興地域に堀内地区が認定されたことは、先月号でお知らせしましたが、中でも農業の面に対し、特別の援助が認められることも先月号で紹介しました。即ち特別開発事業というわけですが、四十八年には山菜処理加工場、四十九年には生活改善センターの建設計画がされ、いずれも単年度で完成されることになって

います。では先月号の山菜処理加工場については、今月号は「生活改善センター」の計画内容をお知らせし、皆様方の建設的ご協力をお願いいたします。

戸数七戸の馬形をはじめ十一の町内からなる山村堀内は、世帯三百二十九、人口六百三十九の水稲単作地といわれております。しかし耕地は少なく、しかも、山間を縫うような水田には、おのずとその収容量にも限度はあり、多くは望めない地域であります。さらに冬期になれば奥地西又、松橋道とは、積雪三以上の豪雪に、基幹道といえども交通は途絶え、物心両面に亘りおびやかされる現状にあります。

こんな悪条件下にある地域が多い地区だけに、農業経営の問題、生活環境、福利厚生面などに多くの問題をかかえているといえます。従って地域住民の意識の高揚と問題解決のための技術の修得が必要とされてくるわけです。

とくに都市の生活が山間辺地を問はず、めまぐるしく入りこんでくる今日では、科学的、合理的な生活設計を考えずにはおられないときです。

より豊かな生活を確立するためには、いったいどんなことを考え行なわなければならないかを、皆さんで考えてみる時だといえます。その研修拠点として、生活改善センターは、ぜひ必要なので

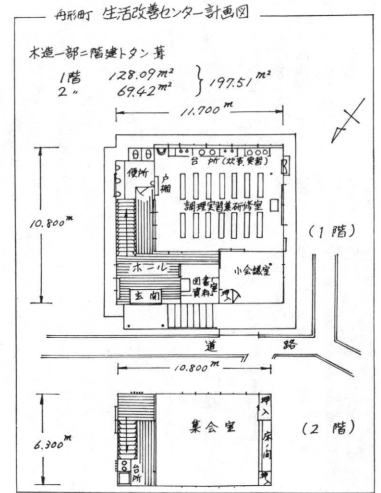
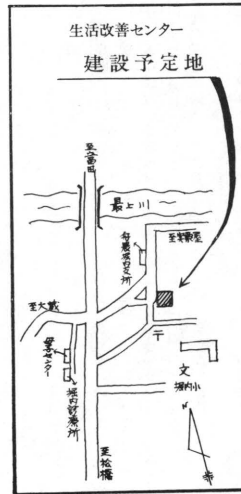

総工費六百五十五万一千円(建築費は五百三十六万三千円、備品購入に百八十八万八千円の見込)に対し、二百六十八万一千円の国庫補助金が見込まれています。木造二階建、その面積百九十七坪、一階には調理実習室を兼ねた研修室をはじめ小会議室、図書資料室、二階には結婚披露室も出来る大集会室という計画の内容です。建設場所は、地区の中央地で

ある元支所の跡地が予定されていますが、ここは、堀内中学校の寄宿舎に利用されているので、四十九年に予定されている統合中学校の誕生とともに、木造といえ、近代的な「生活改善センター」がお目見えすることでしょう。

このような施設の完成とともに地域住民の生活基盤づくりに貢献され、低いといわれる所得水準の向上はもとより、数多くの学習機会によって培われる生活意欲は、これまで遅れや考え方を大きく変え、前進させることと大きく。しかしこれとて、地域住民の積極的な活用と懸命な協力がなければ活きた施設とはなり得ないわけです。これらの事業を前に新庄改良普及所の生活改善課の音頭によって

あつ湯とめる湯  
「あつ湯とめる湯」  
あつ湯とめる湯は、世界文明の国々で一番あつ湯好きだそうだが、夏の日には、あまりあつ湯は良くないといえます。それは、汗をかかせるものになるから、また、からだに熱を加えるから新陳代謝が高まるので、入浴後からだがだるくなることなどからそういえるのです。  
しかしこの点を逆用して、からだがかたく、元気がないときなどに、食欲のあるわいときなどに、少しいる風呂にサッと入ると効果がある場合もあります。  
しかし大体は、ぬるい風呂、赤ちゃんのうぶ湯でいどのぬるい風呂に軽く入浴するのが、汗を流す夏の入浴の目的にかなっているといわれます。

# 大きくなってこいよ! 湯の台牧場へ7頭委託放牧

本格的放牧シズンの到来で、県内各地で入牧開始のニュースが聞かれますが、去る二十日、大蔵村湯の台放牧場(大蔵放牧場)に委託放牧された百六十頭の乳牛と、この日放牧された百六十頭の乳牛と、間、草と日光に恵まれた環境で鍛錬することになります。

昨年度は、最上町前森、新庄市芦沢、大蔵村湯の台の各放牧場に合計十頭の乳牛が委託放牧され、十月下旬の下旬には一まわり大きく元気で引き渡されました。



大蔵村湯の台放牧場は、起伏に富んだ地形と冷涼性の気象で牧草の草生状態も極めて良く、放牧牛は豊富な粗飼料をはみながら暑さ知らずの夏を過ごせる。今、当町からの放牧牛のうち二頭が繁殖障害に思っています。放牧で野生の環境に戻り、充分な粗飼料、日光と運動で、経済性の高い乳牛になるかどうかその成果が期待されます。湯の台放牧場は、乳用牛専門の牧場で、これからも入牧できます。健康診断を受けなければなりませんので、希望者は産業課畜産係までご連絡ください。放牧料金は大小とも月額二千四百円です。

## 農作業の ポイント

一、田植後、十日以内に速効性の化成肥料を十キロ程度施す。  
二、燐酸を成分で三〜五キロ特別に追肥する。(苦土を含み、早追肥)。  
三、遅田植、生育不良田は田植後の除草剤を中止し、除草機を早目に掛けること。  
四、冷水地帯は、ポリチューブで水温の上昇をはかり、活着を促進させること。

田植後の除草剤  
稲の生育、雑草の発生状況、薬剤の性質、散布時期等を検討してから使用する。  
病虫害の防除  
ドロオイムシ、ハモグリバエは六月下旬、二化メイ虫は六月下旬が発生最盛期で、被害初期に散布防除することが大切。

野菜、畑作物の作付  
六月に播種するもの、晩生枝豆、黑豆、大豆、小豆、甘らん、みの早生大根、人参、夏秋キウリ等があります。

山間地では、早出し白菜、大根、レタス、抑制トマト、インゲン等の栽培が有利です。  
果菜類の病虫害も発生時期です。薬液を充分、茎葉に散布し、又降雪後はなるべく早く追散布するようにすることです。

組織の強化を拡大しよう  
「学習活動を推進し地域問題を解決しよう」  
「他の団体との交流を深めよう」  
「体育・レクリエーション活動をしよう」  
「青年非行化防止運動をしよう」  
また、団運営をスムーズにするため今年度は「五分前行動」を団員一人一人に呼びかけておりますのでよろしくお願いたします。

## 明るく正しい選挙 推進者きまると

白バラ会総会は、五月十日役員において開催され、四十七年度の新役員が次のように決まりました。  
会長 叶内 栄治 長 沢  
副会長 八坂 恵子 柴 山  
総務部 大沼みゆき 木 友  
スポンジ部 小野義昭 真木野  
レクリエーション部 小野義昭 真木野  
広報部 大場美佐子 長 沢  
学習部 石山 栄一 富 田

男女計	4,102人
男	4,257人
女	8,359人
今月	8,518人
昨年	1,790戸
出生	24人
転入	57人
転出	6人
死亡	9人

おしらせ お知らせ

優良従業員に

十四名も表彰なる

町内の事業所に永年勤務された優良従業員十四名の方々が表彰され、会場を埋めた列席者より、心からの拍手がおくられました。このたび授賞された次の方々にて行なわれた昭和四十七年度町商工会の定期総会の席上において、

Table with 3 columns: 表彰者氏名, 所属事業所名, 表彰事由. Lists names like 村田茂子, 伊藤一男, 星川十有, etc.

以上14名

大きな鉄道事故を招いたずらや

無理な直前横断

毎年いま頃になると、踏切や線路で起きるいたずらや事故が多くなるので、鉄道では、五月中旬以降を「鉄道妨害防止運動期間」として実施しております。

踏切道で無理な直前横断はやめよう。とくに農繁期は、死傷の件数が増える。死傷の件数が増える。死傷の件数が増える。

さかんなマイホームづくり

制度をどうぞ

マイホームづくりを計画されている方々に資金を融資する住宅金融公庫の貸付制度があります。しかも今年から六十五才以上の老人が同居する家庭にあっては、二十万円の増額貸付が認められます。

税務たより

遺産総額三千万円までは相続税はかかりません。婚姻期間二十年。以上配偶者。遺産を相続した場合、遺産総額が基礎控除額(四百万円と、八十万円に相続人数を掛けた金額)より多い場合は、死亡の日の翌日から六か月以内に、相続税の申告が必要となります。

表紙の写真

小高い山あいには建つ富長小学校(校長佐藤充一)では、十数年前より全校生徒に一人一粒、一人一粒、一人一粒の三つの目標を与え、自然に馳せまて、人間性の復活を図っております。

戸籍の窓口

Table with 3 columns: 町内名, 父の名, 子の名. Lists names like 町内名 氏, 町内名 父, etc.

Table with 3 columns: 町内名, 氏名, 続柄. Lists names like 町内名 世帯主, 町内名 野尻丑蔵, etc.





町 報

# ふながた

47/6

No. 167





# 近代施設をあげる

◇ 過疎といふことばに、すっかり耳なれて、むしろ馳じみさ……  
 ◇ ……え感ずる当町ですが、過疎対策のための振興策が要請され……  
 ◇ ……るとともに、国や県の積極的援助が請じられています……  
 ◇ ……昭和四十五年五月の過疎地域対策緊急措置法にもつきま……  
 ◇ ……「過疎地域」に認定されて、早二三年を迎えるわけですが……  
 ◇ ……過疎地域といわれる要件をもう一度紹介し、かかる問題……  
 ◇ ……を考えてみたといふものです……

(過疎といわれる要件)  
 ① 昭和三十五年の国勢調査人口から四十年の国調人口を差引き残った人口を三十五年の人口で除して得た減少率が十%以上であることが一つ。  
 ② 市町村の財政力を表現することばに「財政力指数」という用語があるが、一定の算定方法によって算出されるこの指数は、国から受ける地方交付税の算定基礎の一つになっております。即ち、この指数が示す、昭和四十一年から四十三年度までの平均値が、四十%未満であることと、二つ目の要件となっております。

以上が過疎地域に認定される基準となっておりますが、当町の場合どんな状態にあったのか、数字をまじえてお知らせしましょう。

(1) 昭和三十五年の国調人口は、一万九百五十七人(男五、三二三女、五六三四)四十年の人口は、九千五百四十八人(男四、六八五女四、八六三)となっておりますが、その対比減少率は、十二・八%と県内でも高く、もちろん、法の恩典をこうむられるわけだが、その喜びよりも、深く考えさせられる

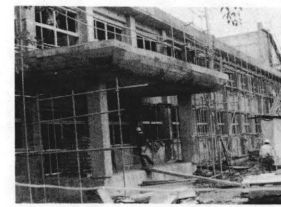

より豊かな人間づくりをめざして施設はすすむ

もともと、昭和三十年をピークに燃料社会は少しづつ変革、それによつて、地元産業で一、二を競う亜炭産業は大きく影響しはじり、斜陽産業といわれるようになって、低賃の一途をたどる憂目となったわけですが、これに伴って、転職、世帯転出者などが続出し、あわせて、二、三男対策や集団就職、さらに産児制限や計画出産など、人口の減少は年を追うごとに増大したことが、その大きな原因となっておりますが、ここ十年間で二千五百六十人も減少をみ

ているのです。これと並んで、財政的にも大きく影響、四十五年の財政力指数は十七%とぐくぐと低い、そのため国の交付税や補助、起債に依存せざるを得なく補助が高まっています。しかし、都市の生活が高まるにつれて、住民の方々の欲求は多様化され、質の高い施設が望まれるようになってきております。

従つて、これ以上の人口流出は町の発展を阻害する大きな原因になっております。いまでもありまませんが、隣接市町村はもとより広域的に行政間の連携をはかり、大局的にも色々と施策がうたれているのが、こういった対処策なのであります。

新庄市を中心とした最上広域事務組合にしても、現状の最上地域を長期展望に立つて分析しながら、ひたすら住民の幸福を願つて、こども施設づくりが進められていけるのです。

もちろん町は町なりに過疎対策の一環として、多くの事業が組まれております。このたびもこれらの事業に対し、国や県の恩典を受けるべき、県の関係機関との協力が行なわれ、特に四十七年度、四十八年度の主要事業について調整がはかれたものです。これが対策の全てとはいえないが、四十七年度の事業を中心に、主なものを取上げてお知らせしましょう。

### 表紙の写真

先見の明  
 みごとなサクランボ  
 出荷に追われる  
 幅の果樹組合

長沢地区の幅部落より二、三ほど山合に入つた、さくらんぼ園では、組合長の齋藤富次郎さんを先頭にこのほど五粉のさくらんぼの収穫がはじまつた。

見事に実ったさくらんぼを一つ一つ摘むその手もかろい。

思えば、今から九年前、開墾地で、養雪地帯である当地区にこの土地を有効に利用できないものかと思つたのが、さくらんぼの栽培だった。

当時、部落会長だった阿部太さんを先頭に、先進地の視察などをし、取り組んだのだが、果たしてどういふ不安は消えなかった。

「形勢はさくらんぼはできる」と力づけてくれたのが、当時新庄農業改良普及所の鈴木先生であった。条件の一つに、さくらんぼの大敵は霜で、当地区には、霜が余り落ちないというところである。

部落会の補助、二年前からの町の補助と大事に育ててきた。それが「なった」「なつて」植えてから今日まで何んと九年目、初出荷なのだ、

摘みとるその手はかろい。

# 躍進をうら

## 過疎対策から三年



誇らしげな近代施設に子らの顔はほころぶ

○二ツ屋大平長沢停車場線改良(延長四百四〇)に八百五十万円  
 大平町内は長沢学区内にあり、いろんな面で長沢とのつながりが深い所。小学校は分校で学び、中学になると南新庄駅まで約一キロの道りを歩き、陸羽東線を汽車に揺られ通学している現在、この道路は町内の基幹道なのです。数年前より年次的に整備は進められているもの、山合いにひらかれる山道は難所も多く、一掘に解決されない面があるわけだ。

○太郎野線改良(延長三百五十)に七百万円  
 この道路も太折町内にとっては生活道であり、中学、高校などに通う生徒たちには欠くことのできない唯一の交通機関なのです。

○横前線改良(延長五百五十)に一千五百五十万円  
 ○長者原線改良(延長二百五十)に五百万円  
 ○名木沢線改良(延長四百五十)に六百三十五万円

長沢線改良(延長二百十)に三百五十万円  
 整備が計画されております。教育文化の施設整備では、堀内小学校の屋内体操場、建築費百九十四万二千円を、二階建てのモダンな校舎が完成され、今年度は体操場、四十九年にはプール建設と着々整備されつつありますが、へき地一級といわれる堀内に近代的な設備がなされることは、地域住民に誇を与えることにも豊かな人間形成の上からも喜ばしい限りだといえます。

○長沢小、中学校合同の学校プール建設(浄化槽付PSコンクリート、幼児プールも含む)に一千四百四十五万円  
 昨年オープンした町営プールを契機に、かねてからの要望に応え、いよいよ学校プールづくりが始まりました。四十八年度は富長小学校に、四十九年度は堀内に、自然に恵まれている当町とはいえない安全にして清潔なプールは、転ばぬ先の杖ともいえるでしょう。

○中央公民館建設(鉄筋コンクリート三階建の予定)を促進するため青写真(設計)づくりを、(四十八年度)は着工一億二千五百万円の見込みする計画  
 ○青年研修センター並に消防分署建設(延面積五百七十七)に二千五百六十八万一千円

広域行政の一つに消防業務の体制づくりがこれまで行なわれてきたが、新庄市に本部を設け、町村に分署を配置し、常備消防の設置がされ、その分署が近く建設されます一階がその分署で、二、三階が青年研修センターになります。かねてからの青年達の強い要望が捻ったといえましようが、気軽に利用できる青年たちへの施設として、期待されています。

そのほか舟形分館建設、運動公園工事などが上げられています。

福祉施設の整備では、  
 ○第二次簡易水道布設事業(給水人口二千七百人)に七千四百三十九万円、来年度も同じ金額で着工する計画になっております。このほか、堀内診療所の医師住宅や子供の広場建設なども上げられております。

○農林水産業や観光の整備では、実栗屋立子山桑園造成(十二畝)



農業所得の向上をはかる桑園造成地

に一千三百七十五万円  
 国や県の援助策として、農地開発事業があります。この指定のもとに着工のはじめとなったものです。水稲十養蚕十アルファと少ない労働力で効率的に、そして高所得を得る施設が望まれる農業だけに寄せられる期待は大きい。

猿羽根山第二公園整備並に展望台(鉄骨三階六角塔)建設に、七百二十万円  
 このほか土地基盤整備、草地造成、農林道の開発、山菜処理加工場の設置と期待される事業が計画されていますが、他の地域に比べ決して早いとはいえないのです。

農業に支えられている町として、過渡期にある農業をどう方向づけるかは、皆んなで真剣に考えなければならない時期ともいえます。

ともかく、わたしたちの置かれている現状を再認識し、一方通行でないのを通り、一方通行で行かないよう惜しまぬ協力を切望してやまないものです。

先ほど各戸に配られた町要覧は、町の実態を知らるべき、もっとも良い資料といえます。



**独特のリズムによって  
「やんまいおくり」が全国に紹介**  
— NHKふるさとの歌まつり出場 —

昔から舟形部落に伝わっている「やんまいおくり」がこのほど、NHK番組ふるさとの歌まつりに出演し全国で紹介されています。

毎年、町内の田植えが終ってサナブリ休みに進むので、青年団員が主体となり、小国川の岸辺で、大きな男女二体のワラ人形を作り、その人形に各戸では、赤飯などを炊き、ワラで作ったツツトに入れ、家内安全前に神主、後にカネ、タニコ、ドラムカンなどをさまざまな鳴物をもった若人やカケ声をする幼児たちが、長い行列をつくり部落内を練り歩き「ヤンマイニンゲロ、ニンゲロヤ」と独特のかけ声と風がわりなリズムを奏する楽器が、うまく調和して鳴りひびく、初夏の行事。

各家庭では、家の門に提灯を灯し、行列が近

**みんな健康で  
明るい生活を**

ずくと家の中からホウキで掃いたヤマイ(病気)を人形に托して運んでもらい、塩水をかけて家の中を清めます。

神主は部落のはずれに立ち、町内安全、五穀豊穣を祈ります。

歩きおえた人形は舟形橋の上で火をつけられ小国川に流されて終わらうわけですが、その鳴りひびく音をきくと、もう祭も真近にせまり、初夏の風物を感じさせてくれます。

この「やんまいおくり」の起りは、昔、約百二十年位前といわれています。(伝染病がやって大変困り、病気が部落に入ってきたので、う祈とうしてもなかったと、田の虫を追い出して豊作を祈願したのが引き継がれて現在にいたっているといわれています。

この「やんまいおくり」がこのほどNHKの目にとまり六月十三日に尾花沢市で行なわれたふるさとの歌まつりの録音とりに出演し、皆様のあたたかいご声援を受け無事終了しましたことを紙上よりお礼申し上げます。

尚、この放送は七月六日、午後八時より全国紹介されますので是非テレビでご鑑賞下さるようお願いいたします。

月別	事業の主なもの
7	町青年体育大会
7	町内勤労者野球大会
7	プール開き
7	町民運動会 (町営運動公園)
8	町内訪問駅伝大会
8	上地区市町村対抗大会
9	若妻バレーボール大会
11	スキー教室
11	町内小中学校スキー大会
11	軽スポーツ教室
12	町民卓球大会

**スポーツで  
楽しい生活を**

町民の体力向上、余暇の善用を図るため各種大会(町民運動会、駅伝大会、野球、バレーボール、水泳、相撲)をとおし、スポーツの普及を重点目標に、町民がひとくすぶりに親しんでもらうため、実技指導、助言をおこない、健康の促進や楽しい生活の確立のために次の方々が、今後二ケ年間にわたって、体育に関する指導員として任命されました。今後活躍をおねがいいたします。

沼沢治男 (バスケット(舟形))  
星川幸男 (相撲(新庄))  
佐藤和夫 (徒手体操(西堀))  
戸塚富夫 (陸上(福寿野))  
小野善朗 (卓球(州崎))  
沼沢 潔 (バレーボール(舟形))

**明るい町づくりを  
めざして**

社会教育に関する諸計画の立案、助言、指導を振興する母体として、社会教育委員兼公民館運営審議委員がこのほど町教育委員会より任命されました。

泉邦 小夫 (舟形小学校長)  
永井富雄 (長沢小学校長)  
佐藤充一 (富長小学校長)  
星川 隆 (堀内小学校長)  
井上松夫 (堀内小学校長)  
伊藤 正 (舟形中学校長)  
青柳二郎 (堀内中学校長)  
伊藤正一 (町議会議員)  
沼沢 潔 (町議会議員)

**今年度の主な社会体育事業計画**

加藤俊正 (町議会議員)  
大場清美 (濃学管理委員長)  
沼沢和夫 (民生会委員長)  
大場和夫 (青少年対策委員長)  
成沢清久 (青少年対策委員)  
大場テル (連合婦人会長)  
伊藤田万亀子 (連合婦人副会長)  
高橋 昇 (老人クラブ代表)  
富樫市男 (PTA代表)  
石川孝夫 (小学校教諭)

以上、二十名よろしくお願ひ致します。

**五月の  
臨時議会から**

五月十一日に招集された臨時議会は、町立長沢中学校プール建設工事の請負契約締結をはじめ、外六件の議案について、審議され決議されました。

一、町立長沢中学校プール建設工事請負契約締結について

契約の相手方は、丸充建設株式会社で、指名競争入札の結果一千万円で落札し、工事を請負うことになったが、議会は提案より議決いたしました。町民プールに就いて第二のプールといえるが、使用時期も間近に控え急ピッチで作業が進められています。

二、舟形町農業委員会となるべき者の推せんについて

農業委員会等に関する法律第十四条第一項第二号(学識経験者)の規定による委員として伊藤道五郎議員が指名推せんされました。

三、財産の取得について

公共施設用地又は工場誘致の敷地など今後の新しい町造りのために使用すべく計画で、舟形小学校より東方約百呎の地点一町七反八畝二六歩を八百九拾四万三千二百

**助役に再度  
沼沢長吉氏選任なる**



外交面は行動的で、タフな町長が、内政面では助役と、そのコンビネーションもよろしく、明るく住みよい豊かな町づくりが進められております。

**六月定例町議会から**

**まもなく完成  
長沢地区にもプールおめみえ**

当町で二つめのプールが長沢中学校グラウンドにおめみえします。

幼児・児童生徒の体位向上、スポーツ振興と、最近急激に河川の水の出来る状態でもなく、それに、小国川で泳がせるには、指定した安全な場所がありません。また危険防止のため親の監視が必要であることも重大で、さまざまな問題からプール建設運動



着々進められている工事現場

すが、この六月十五日で任期満了の助役、沼沢長吉さんが前日に開催された定例町議会において、満場一致で引き続き助役に再任されました。

はじめ、当地区にプール建設協力委員会(会長、伊藤道五郎氏)がつけられ、数回にわたる委員会の開催、土地買収時の測量立合い

**町長  
日記**

- ☆五月二十日 消防分署、研修センター業者選定打合せ(役場)
- ☆五月二十一日 東京友の会総会(国際観光ホテル)
- ☆五月二十四日 一日県庁(新庄商工会議所)。続いて新庄市長と消防分署について話し合い
- ☆五月二十六日 全山国山村振興連盟通常総会(東岳)出席
- ☆五月三十日 最上特定地域総合開発同盟会総会(町村会館)
- ☆五月三十一日 最上町町長、議長合同会議(町村会館)
- ☆六月二日 医師住宅、運動公園、消防分署、研修センター建設工事現場説明。堀小屋体建築指名業者選定打合せ(町役場)。
- ☆六月三日 市町村職員共済組合行政委員会(県自治会館)
- ☆六月十四日 定例町議会。最上地区高校定時制教育振興会総会(赤倉)
- ☆六月十五日 全国過疎地域対策促進連盟臨時総会(東京)出席
- ☆六月十六日 名誉町民(中山吉氏米寿祝賀)
- ☆六月十二日 堀小屋体建築入札
- ☆六月五日 医師住宅建設、運動公園三期工事入札
- ☆六月六日 消防分署、研修センター入札、新庄建設KKに落ち
- ☆六月十日 定例町議会(町村会館)

や、土地所有者との話しあいなど全面的に協力して下さり、寒河江市の三橋設計事務所との設計で、丸充建設が一千万円で工事を請負い、五月一日より工事着工、七月十日の完成をめざして急ピッチで進められております。

建設地は長沢中学校グラウンドの東側の田畑を買収し規模は総面積で八百坪の内、本プールが長さ二十五尺、巾十四尺、深さ一尺二十五尺、補助プールが十尺に五尺で深さ六十尺の幼児用プールも備えて

おり、水は町の水道からとって循環式の滅菌装置つきで完成の頃に引ききれいな水で安心して泳げます。

なお、プール建設用地になった田畑の所有者の方々には絶大なご協力をたまわり紙面よりあつくお礼申し上げます。

# 山村振興特別調査団が見た

## 堀内地域の将来の姿

その1

大きく変転する社会情勢の中で産業基盤、生活環境整備の重要さを再認識しなければならない時期が到来しようと思われます。

しかし、このような現状の中でややもすると遅れがちな山村地域に援助し、整備しようということ今年二月に山村振興地域として、当堀内地域が経済企画庁より指定されましたが、これにともなう事業の施行については、町県とも着々と整備計画書の作成に当たっております。

また、これらにともなう特別調

### 堀内地域の現状と問題点

一 農業収入がきわめて少なく妻一に示すように、農産物販売収入は二十〜五十万円が最も多く、一戸平均三十〜四十万円程度。これは農耕地面積が非常に少なく、自然条件のきびしさからくる生産性の低さによるもの。

二 林野面積が多いにもかかわらず、そこからほとんどの収入を得ていない。薪炭生産の斜陽化、そして国有林が圧倒的に多いことから、地元住民の直接利用の困難、

第1表 45年度農産物販売規模別農家数

販売額	数	27.0%	100.0%
販売なし	34	12.6	
5万円未満	12	4.4	
5〜2.0万円	51	18.9	
2.0〜5.0	81	30.0	
5.0〜7.0	36	13.3	
7.0〜10.0	40	14.8	
10.0〜15.0	13	4.8	
15.0〜20.0	3	1.1	

部共有林野や私有林野の未開発などが、その原因とみられる。

三 こうした農林業収入の少ない農家を兼業に従事しており、それが

第2表 専業別農家構成比 (45年度)

構成	堀内		町全体	
	専業	兼業	専業	兼業
第1種兼業	6.37	5.98		
第2種兼業	31.5	34.9		
出稼	32.0	27.2		

注) 出稼比率は 出版者数 / 農家数

出稼者も役場の窓口を通したもので、農家の三十二割となっている。かつては、堀内地区が亜炭や石油などの地下資源に恵まれていたために、そこに就業することができた。しかし、その斜陽化により、地元就業機会がますますなくなり、関東方面へ出稼となり、ほとんど六月以上の期間となっており、聞き取り調査によると一戸平均四十万円の出稼収入を得ており、いまや生計に欠かせないものとなっている。

四 生活環境が非常に悪い。道路の多くは未整備で、パ

ス路線は堀内地区の一点に接するだけとなっている。また、冬期間は豪雪のため、交通が途絶する地域がほとんどである。この結果、教育・保健衛生・栄養などにさまざまな問題がひきおこされている。たとえば高校教育をみれば、町内に高校がなく、交通状況が悪いため夏期間でも通学はむずかしい。冬になれば、新庄市に下宿させなければならず、経済的に大きな負担となり、さらには、高校進学率を低めることになっている。こうした生活環境の悪さは低所得水準とあいまって、生活水準を大きく引下げている。

五 こうした状況のなかで、若年労働力は流出し、嫁不足も深刻となり、農家の大きな悩みとなっている。たとえば、四十五年度中学卒業者のうち、地域内就職者はわずか七名(農業就業者はそのうち六名)であり、高校卒の場合は十三名二名(農業就業者はゼロ)となっている。なかでも若年の婦女子は、農作業で過剰となることが上に地元で、就業機会のないことからほとんど地域外に流出し、嫁不足を深刻化させている。

このように、堀内地区にはさまざまな問題をかかえている。そしてこのまま放置しておけば衰退の一途をたどり、過疎地帯、老人のみしか住まない地帯、となってしまうであろう。

しかし発展の展望がまったく考えられないわけではない。都市近

### 当地域の重点課題

以上述べた現状と問題点からみて、振興対策を考えていく上で検討すべき中心課題は、次の二点となるであろう。

一 低い農家所得をどのように上げて行くか。

① 農林業生産の拡充発展

② 山村という自然条件の有利性の活用

③ 出稼にかかわる収入源、冬期間の労働力燃焼の問題を考慮する必要がある。

二 現在の劣悪な生活環境をどの

### ように改善していくか

道路や集落のあり方をはじめ、文化厚生面、社会教育面、保健衛生面などの多方面にわたる対策を考える必要がある。こうした所得の向上、生活改善によって、住みよい地域にし、青年層の流出や過疎問題を解決していくのである。

### 林野の活用を

農業所得を増大していくために農耕地の積極的な開発をはかり、農家の経営規模を拡大していくことが第一である。堀内地区には、農用地として、利用可能な土地がかなり存在している。すなわち、部落の共有林野や、牧野が約五百畧ある。このうち、約三百五十畧が利用改善可能とみられるにもかかわらず、ほとんど低利用のまま放置されている。町としても、四十一年以降百十七・一畧の桑園を早急な実施と未計画の土地についての開発をすみやかに、進める必要がある。国有林野のなかでも、農用地として開発可能な土地がある。われわれの見るところでは、少なくとも三百畧は開発可能である。(第五表・第一図)

私有林についても、その活用を検討してみる必要がある。このように広大な未利用地を開発することによって、農耕地面積を増し、農業収入を高めしていくことができると考える。

第五表 未利用地の造成利用可能見込

単位: ha

項目	未利用地の造成・計画・利用見込面積				国有林	計
	造成・計画	造成・計画	造成・計画	造成・計画		
馬場	8.0		8.0		8.0	20.0
原野						20.0
山林						20.0
計	8.0		8.0		8.0	20.0
馬場	2.0	12.1			14.1	10.0
原野						10.0
山林						10.0
計	2.0	12.1			14.1	24.1
馬場						20.0
原野						20.0
山林						20.0
計						62.0
馬場	5.0	15.0			20.0	100.0
原野	6.0	7.0			13.0	30.0
山林						120.0
計	13.0	54.1	50.0	117.1	159.0	356.1

注) 町役場、および農家団体の調査による作成。

これらの未利用地を開発する過程における、農家の短期的な所得目標として、さしあたり百五十〜二百万円(農業収入)(農業所得)として百〜五十万円をあげる方法を策定する必要がある。

### 作目の導入を進めよう

既耕地ならびに、開発される未利用地を合理的に活用し、農畜産物生産の拡充をはかる必要がある。特に、新しい作目の導入に着目すべきである。だが、最近松橋西又、実業屋落では、かつての木炭生産にかわるものとして、養蚕がおこなわれるようになってきている。また、その他の集落について、酪農、きのこ栽培、肉牛肥育

### 作目別にみた振興対策

当地区は、水田の開発適地はほとんどないから、今後とも稲作部門の面積拡大は困難である。従って、農家の水田規模は一応現状のままとせざるを得ないのである。とすれば、稲作生産のつみに改善していくことが緊急の課題となる。ともあれ、稲作の改善すべき第一の課題は、土地基盤の整備を前提として稲作機械の導入を容易にすることが先決問題である。とくに、田植機械導入との関連で、農協が

このようにして、共同育苗センターを中心として、稲作の経営改善を積極的かつすみやかにすすめることができるかと考える。稲作経営の改善によって省力化された労働は他作目の導入に、あるいは山菜採取などに振りむけることができる。換言すれば、複合経営の有利性を追求していくことができるのである。かかる意味合いからして稲作経営の改善は地区農業経営改善の大前提であり、その「カギ」となっているのである。

主体となって共同育苗センターを設置することを提案したい。これは、稲作改善にとって極めて重要な第二の課題である。共同育苗センターは品種を統一し、稲作作業をコントロールし、投下労働時間を大幅に減少させ、田植の経費を減少させる。反響の増えもたすようになるのである。これは稲作経営にとって、まさに革新技術であり、装置化、システム化農業の一環をなすものである。また育苗センターを設置する際は、堀内地区全域の水田二百三十畧を包括するセンター規模に計画されることが望ましい。第三の課題は、機械の共同利用組織を結成すること。これは、第一、第二の課題とも密接な関係をもっている。稲作機械の共同利用組織は、原則として集落単位の農業集団によって運営することが

適切である。従って、田植機、刈払機は、農業集団ごとに導入すべきである。もちろん、稲作規模の相対的に大なる農家は、個別に導入し他農家の作業請負をおこなうことも考えられる。また、農協が共同育苗センターの設置と関連で、田植機を農業集団に貸与することも有効な方策である。

第1図 堀内地区、未利用地の造成利用可能地図

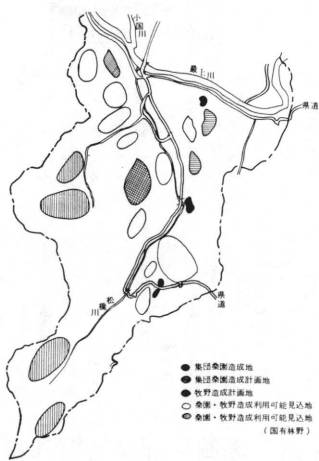



### 交通災害共済制度に加入しましたか

毎日のように見、そして耳にされる交通事故が何故あんなに起きるのか。最近諸車の激増に伴って車も大型化になり特に遠距離運転による事故と労働加重からくる疲労によるものも少なくありません。

今年一月末までの事故発生件数は果全体で千九百七十五件、死者五十七名、負傷者二千四百六十七名、発生件数二百二十九件、死者八名、負傷者百八十一名。

◎舟形町管内  
発生件数 十四件、死者一名、負傷者 十七名  
以上のように事故が起きていることは、自分の不注意

出されました。高橋さんは、昭和三十三年三月十三日に行なわれた第一回農業委員会総会において会長に高橋森松さん(沖の原)が満場一致で選

出されました。高橋さんは、昭和三十三年三月十三日に行なわれた第一回農業委員会総会において会長に高橋森松さん(沖の原)が満場一致で選

昭和47年度交通災害共済加入状況

町内別	加入人数	町内別	加入人数
野	128	支	66
幅	139	小	130
尾	36	長	192
長内山第一	43	福	196
長内山第二	67	富	192
長内山第三	70	田	95
長内山第四	21	南	113
長内山第五	97	原	129
長内山第六	73	山	139
長内山第七	6	崎	45
長内山第八	13	野	35
長内山第九	172	田	71
長内山第十	107	原	31
長内山第十一	214	山	
長内山第十二	144	崎	
長内山第十三	127	野	
長内山第十四	136	田	
長内山第十五	53	原	
長内山第十六	93	山	
長内山第十七	53	崎	
長内山第十八	94	野	
合計	3,088		



### 農業委員会会長に 高橋森松氏選任される

去る三月に十二年ぶりの農業委員会選挙が行なわれましたが、五月十三日に行なわれた第一回農業委員会総会において会長に高橋森松さん(沖の原)が満場一致で選

意と不可抗力などによる事故が多く、これら被災者または、遺族に対し多少にかかわらず見舞金が支払われております。

死亡した場合は 五十万円  
傷害を受けた場合でも  
全治六ヶ月以上 十万円  
全治三ヶ月以上 五万円  
全治一ヶ月以上 二万円  
全治一週間以上 五千円  
全治一週未満 二千円

◎舟形町でこの制度に加入した方は、五月末現在三千八百八十八名三七七名です。

なお、昨年四月一日から十七年三月末までの一ケ年で事故に合い見舞金を請求された方は、十一名で、十八万七千円が見舞金として受給されて

またすでに今年、四月一日からの五月末日現在、事故にあい見舞金を請求された方が四名ほどおります。しかし共済に加入していないため事故に合っても見舞金をもらえない方もおりますので、事故のおそろしさを認識され、未加入者は一人も多く加入してくださいようお進めいたします。会費は、一人、一円です。加入は役場管理課へ申込んでください。なお、五月末現在の加入状況は別表のとおりです。

### さばね山の美を わたしたち青年の手で

わが町の観光地さばね山を、若い青年の手でよつと、町連合青年団では六月四日朝五時半に、現地集合を呼びかけたところ、団員の半数以上で百数名が参加して奉仕活動が行なわれました。早朝から眠い目をこすりながら参加した団員も多かったが、朝のラジオ体操で、すがすがしい空気を思いきり吸い込み「タマニ早くキルトイナイ」と口々に言いながら、さばね山全峰



に亘り、アヤメ園の草取りや側溝の泥上げ、境内ゴミ拾いなどのほか境内のあちこちに「タバコを吸つたらここに下さないと」の貼り紙が各単位で作って来た吸いガラ入りを数十個備えつけて、毎日訪する多くの参拝客に、「きれいなさばね山」として迎え入れようとする、団員一人一人の自主的な奉仕の精神が、実践となって現われたものでしょう。

大きく激動する社会の中で、純粋に大成し、強い信念と研究心旺盛な青年が求められる現在、この行為に感謝してやみません。

ともすれば、青年たちが偏見のみに傾向がありますが明るく豊かな人間性を期待する意味からしても、町民みんなで暖かく見守ってやりたいものです。



### わが校に タラバガニを寄贈

北海道函館市に住む沼沢留吉氏(一)の関出が、このほど見事なタラバガニの標本を母校である舟形小学校へ寄贈して下さいました。

このタラバガニは縦四寸横七寸ほどの大きなもので、昨春秋にソビエトのカムチャッカ半島で取れたものを、ようやく漁師より譲り受けて標本を作り、幼なき日の思いでをこのタラバガニに託しなかなかの山合いの町では見られぬこのカニを子供たちの良き教材になればとるるるる北海道から当校を訪ずれ、寄贈されたもので

町ではこのほど「舟形町史」を發刊するため、町史編集協力員を任命し、当町の故事来歴を調査し今後の町発展の礎にすべく計画を立てております。

そこで、これらの資料となる、昔から家に伝わる古い書き物、巻物、あるいは民具などがあれば、大事な証拠品となります。



### 夏に強くなる法

夏バテ退治法をアレコレ紹介しますと、①ひるね一時間、さめた冷たいオシロイで上半身をふきシャランさせます。②うなぎに限らず、油っこいマヨネーズ、フレンチ・ドレッシング、ゆば、なつとう、きな粉、凍りどうふ、がんもどき、卵もつ、粉ミルクなどを多く食べます。③ビタミンの多い夏まかん、レモン、オレンジ、イチゴ、さつまいも、ピーマン、ほうれん草、大根葉、きょう菜、こまつ菜などを多く食べます。④まっ茶を愛用します。⑤ときどきシャワーか行水をおひます。⑥何か計画をたてておけいこごを学習をたてておけいこごを学習をたてておけいこごになる水を飲むことをつとめて減らします。

### むかし使われた “道具や書物” を大切に

す。これを受けた子供たちは珍品に大喜び、毎日の勉学に励んでいます。

沼沢氏は大正十三年に当町をはなれ北海道へ永住し、数年前までは海産物の荷作りなどをしていたが、今は土をやりながら若者の指導に当たっているそうです。

また、ある時は、前科者のどろぼうを一年に三人もつかまえたことがあるそうで、まだまだ若い者には負けませんよ、と七十三才とは思えぬ元氣そのものでした。これからは貴氏の御健康を町民一同喜びたいと思います。

### 訪問

### “可愛いものです” 秋田ミンク飼育

福寿野 井上運七さん

今月は、米生産調整、減反問題の解決策として今話題になっている「ミンク飼育」を「早く手がけている福寿野の井上運七(48才)さん宅をお訪れしました。

ミンクとはイタチ科で夜光性の肉食動物です。成育した体長はオスで五十七センチ、メスは三十三センチ程度の可愛い動物です。繁殖は年一回で四、七頭生むそうです。妊娠日数は約五十日前後で、生後六十日頃より親から離して飼育し、更に十日過ぎ頃には一頭づつ金あみかごに入れて完全に独立させ、エサづけは一日一食(茶のみ茶わん約一杯)で、費用は約三万円ぐらいのことです。こうして成長したミンクを一頭七千四百円で、十一月末から十二月にかけて出荷されたミンクは、宝石というダイヤモンドに値するもの

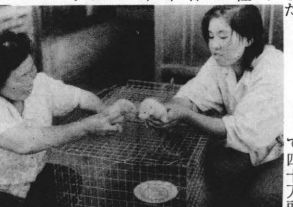

といわれ、毛皮として要求される条件をほとんど備えているという最高級の毛皮になるといっています。

現在、ミンク飼育は、北海道で八十七%、本州では十三%、総数で四十万頭といわれ、最上地区でも飼育者が六十人ほどいるとのこと。当町ではもちろん井上さん一人、井上さんが飼育しはじめた動機は息子(勇29才)さんが新庄へ勤めている職場の先輩(秋田県)からの話で元で、昨年八月末にさし当りミンク十頭と金あみなど二十万円ほど購入したものだということ。飼育してから一年足らずなので、経験不足も手伝い、生まれてから二ヶ月ぐらいはとも神経をつかい苦勞しましたがと語ってくれました。しかし、現在では、親が九頭と生後一ヶ月のものが二十六頭と全部で三十五頭が元氣よく育てられて、井上さん宅の茶の間には、育てる者の愛情の深さと明日への生活への意欲が伺われました。(写真は、手にお



# 農業は あなたの敵



稲の育成状況は、苗代期からひときついで良好に進んでいますが全般のやや軟弱徒長の傾向がみられ、これから出穂期にかけての栽培管理面で健全な穂に育てていく必要があり、水管理、除草剤散布とともに病虫害の防除が最も大切なこと。

表示されている使用上の説明書を熟読の上、適正な使用法と新たな態度でのぞんでほしいものです。

いくら安くても少しも売れないということとなります。そうしますと、農業の安全使用基準は、国民の健康を守ることに、農家からは、農畜産物の主産地形成の絶対にして、最低の守らなければならぬ生命線と低く見まわらう。もちろん使用基準をじゅん守らないで農業を使用した場合は、罰則が適用され科料に処せられます。

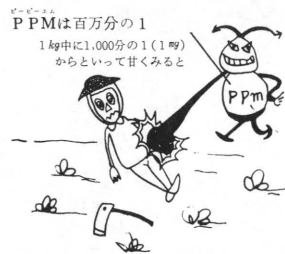

PPMは百万分の1  
1kg中に1,000分の1(1mg)からといって甘くみると

## 農業による事故を防ごう

- 一、散毒者本人の不注意によるもの、すなわち散布剤希釈時(液剤、乳剤)に素手で作業したり、散布途中で喫煙したり、また、散布後農薬が付着した手を十分に洗わずに食事をしたりすること
- 二、病後、妊娠中、睡眠不足、生理時など不健康状態で散布に従事すること
- 三、丸首シャツ素手、素足で散布作業に従事したり、マスクをせずに散布するなど本人の服装が悪いこと
- 四、その他、農業に対する知識が不十分で、その取扱いを粗雑にしたり、炎天下で長時間散布作業に従事したりすること
- 五、めまいがしたり、頭痛がしたり、気分が少しでも悪くなった人は、直ちに医師の診断を受けること。

およぼすことをまず自覚すべきでしょう。適正な取扱いと万全な準備態勢で安全な防除作業をすすめてまいりましょう。

いざばね峠の彦九郎松

寛永十年八月の或る日、仙北の浪人と稱する豪傑が舟形の代官所に暴れ込みました。そして代官役人の戸沢九郎右衛門の制止も聞かず、散々荒し回った揚句、代官所の看板まではずして引揚げました。

そこへ九郎右衛門の一子彦九郎が新庄城より帰って来てこの有様を見て、飛ぶように浪人の後を追いました。そして狼狽根柢の老松の下で休息していた浪人に追いつき、無礼者とは切り切りつれ闘となりとうとう浪人を打ち果しました。この時彦九郎は十九才の若者であったということ。

この松の老木は今も残っており土地の人は「彦九郎松」と云う。

## よき友として

# 青少年育成推進員さま

これまで青少年対策推進員と呼ばれておりましたが、今年度からは青少年育成推進員と改められ、新たに八名の方が委嘱されました。

文字どおり青少年の健全育成を期するために設置されたものです。地域ぐるみの強力な展開がなれば出来ません。これらの地域ぐるみの活動を導くため、各地区に八名の推進員を設置したわけですから、主に次のような実践活動が上げられます。

一、青少年問題を解決するため広く深く活動を行います。

二、青少年育成のために地域ぐるみ運動の実施にあたって、率先



(地域ぐるみで暖かく見守ろう)

これらのほか、このたびから青少年補導員も兼務することになりました。従って非行化の早期発見と補導にもあたりますが、その方法も大きく分け新庄市においての広域補導と、本町においての町内補導という二つの補導体制で対処することになりました。

多様化する社会の中にあつて青少年のニード(欲求)も複雑化している現在、時代を背負う青少年の育成がいかに大切か、またいかに難しいか、特に本町にあっては現実の問題として非行化の現象が多発している時だけに、青少年育成推進員の任務は何よりも重要で

して協力、指導を行ないます。

三、地域での青少年の動向や実態などを適確に把握します。

四、団体未加入青少年のグループ、サークルなどへの参加を勧奨します。

五、青少年の問題行為について関係諸機関と密接な連絡のもとに補導活動を行ないます。

以上のような活動が期待されますが、一口に青少年の健全育成と言っても困難な問題が山積されており、地域の方々の理解と協力が必要ならば解決できないことなので

これらのほか、このたびから青少年補導員も兼務することになりました。従って非行化の早期発見と補導にもあたりますが、その方法も大きく分け新庄市においての広域補導と、本町においての町内補導という二つの補導体制で対処することになりました。

八月に開催されるインターハイ(全国高等学校総合体育大会)の総合開会式が八月一日、山形県陸上競技場で開会されます。

# インターハイを成功させよう

## 入場券を抽せん

なお、入場券は町役場に配布されますので、申込者は当町の居住者に限られます。(申込様式)

申込書  
総合開会式入場券を申し込  
みます  
住所 舟形町〇〇〇番地  
氏名 小国川男

999・46  
舟形町役場  
教育委員会  
社会教育係御中

## 年金 だより

七月より保険料が値上げになります。

国民年金の保険料が、七月分より一〇〇円値上げとなり、五五〇円になりました。

この松の老木は今も残っており土地の人は「彦九郎松」と云う。

福祉年金額の改正

福祉年金の額も、今年の十月分より大幅に増額される見込みです。

その他に、所得制限や、恩給などとの併給制限が緩和されており、どうぞご協力お願いいたします。

お知らせ

印鑑使用の正しい知識

1 印鑑届の出来る者の資格は本町に住民登録をしてある者でなければなりません。

2 印鑑届は本人が自分で届出ることが原則。しかし病氣やいろいろな事情で出頭することができない場合は、町の条例によって、すでに印鑑届をしている者と連署捺印の上、理由を付して届出ることもできます。

3 印鑑証明の交付請求は本人が出頭してもらわなければならないが原則。都合で出頭できない場合、たとえ親子、夫婦の間柄でも、委任状を提出しなければ交付できません。

右のような正しい手続きで届出や請求をしていただいでこそ始めて住民のみさんの権利が安全に守られるのです。

委任状については、むづかしい考える必要はなくおよそ次のようなもので結構です。

私は、舟形町舟形〇〇番地甲野太郎を代理人と定め左記の権限を委任します。

昭和 年 月 日

委任者 舟形町舟形〇〇番地 小国川男

税務だより

サラリーマンと税金 その一

サラリーマンは、毎月の給料から税金を源泉徴収されているため一般営業者のかたに比べ、税を身近かに感じることが少ないのが普通のようにです。

しかし、サラリーマンでも、家を建てた、親から財産をもらった、結婚する子供に財産を分けた、といった、あるいは盗難や災害にあったなど、その他いろいろな場合に税の問題に直面します。

そこで、サラリーマンとして知っておきたい税の知識をとり上げ、シリーズでお知らせすることにいたしました。

シリーズ「相続と税金」

①財産の相続と税金 相続や遺贈(遺言による贈与)で財産を取得したときには、その財産の額によって相続税がかかります。

相続税が課税になるかどうかの計算は、次の算式で行ないます。

課税標準額(課税標準額) × 税率(税率) = 課税標準額 × 税率

(注) (一)基礎控除額 四〇〇万円+(八〇万円×法定

相続人の数

(一)配偶者控除額 婚姻期間が二〇年以上の場合は三〇〇万円、婚姻期間が一〇年以上二〇年までの場合は、期間に応じて、一〇〇〇万円/三、〇〇〇万円

ちなみに、相続人が妻(婚姻期間二十年以上)子供二人(成人)の例で計算しますと、

配偶者控除額 三〇〇万円となり 両方を加えて、この場合は、三千六百四十万円が控除されることになり、これ以上の相続財産がなければ課税されないこととなります。

このように相続税は次に述べる贈与税に比べ、控除額がかなり大きくなっております。

また最近土地の売買が多くなってきたので、そこで譲渡所得者への税金の計算方法は次の通り

譲渡所得(譲渡所得) × 5% (譲渡所得) - 100万円 (特種譲渡) × 15% (譲渡所得)となり

「毒毛虫大発生」

七月下旬から毒蛾となり、夏の夜など家の中へ飛びこんできますので窓に網などをはり黄色い夏にして下さい。オスは黒褐色のうす色、メスは乳白色に黒っぽい星が二つ三つある。人体にふれるとヒツ病になります。



おめでとう (出生)

町内名 父の名 続柄 子の名 長者原 豊内喜雄 長男 尚行

富田一 森 晃 二女 さなえ

長尾 八佐藤昭 長女 由紀

沖の原 芳賀安勝 長男 進和

長者原 西尾 稔 長女 幸恵

内山一 野尻益夫 長女 美彦

舟形一 沼沢正信 長女 恵美

石川昭光 二男 光治

沢内洋行 長女 真紀

渡辺力夫 長男 将治

生鮮食料品店にさわやかな制度を

夏場を迎えて、いよいよ生鮮食料品が出廻る時節になりましたが、生鮮食料品を預る商店の方に耳よりな話題をお知らせします。

果の機関に機械貸与公社があります。果の機関に機械貸与公社があります。果の機関に機械貸与公社があります。

(婚姻)

町内名 氏 名 媒人 一の関市 沼沢政光 尾花沢市 尾花沢市 一番野さよ子 大場崇敏

茨城県 斎藤千恵子 福寿野 福寿野 栗原千恵子 八坂春雄

尾花沢市 石川利子 大石田町 永登春男

長沢市 大場 薫子 山形市 新庄市 遠藤 栄子 沖の原

富田一 斎藤 喜恵子 後藤光雄

沖の原 矢口美代子 尾花沢市 尾花沢市 尾花沢市

おくやみ(死亡) 町内名 世帯主名 続柄 死亡者

長者原 豊岡 龍雄 長男 長男尚行(0)

舟形三 沼沢光正 父 丑五郎(8)

舟形二 長沼毅三郎 母 ケ 清春(8)

福寿野 逸見秀一 二男 明(4)

洲崎富程 豊治 長男の長女 恵美子(4)

今月の人口

男	4,095人	世帯数	1,790戸
女	4,262人	転入	18名
計	8,357人	転出	27名
(昨年の今月の人口)	8,508人	出生	12名
		死亡	5名



町 報

# ふながた

47/7

No. 168





# 山村振興特別調査団はみる 複合経営で

## 百五十万円は獲得

(その2)

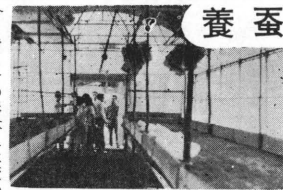

当町における。また、町としても長沢地区大平団地における開拓、パイロット事業として、二十一畝が造られる。これは、古くから養蚕の中心地として、養蚕の業的細かく、かたちで、行なわれていた。しかし、今日でもその形体には変わりはない。だが、従来比較的盛んであった長沢、舟形地区においては衰退の傾向が目立っている。これに對して堀内地区においては、ここ数年増加の傾向を示しているに注目される。(表一参照)

第1表 堀内地区養蚕状況

年度	実戸数	挿立量	生産量		桑園面積	
			箱	kg	a	sq
41	12	31.50	261.31	109.21	60.0	5.0
42	8	27.50	1,085.73	441.35	—	—
43	11	37.00	1,085.73	369.87	—	—
44	11	41.25	1,514.43	751.37	—	—
45	15	58.50	1,937.13	929.11	1,815.55	54.3

成されているなど、当初にあっては、養蚕収入は農業所得の増大に無視することの出来ないものであり、養蚕の経営いかによって有望な作目の一つである。だが、これらの農家を含めて、地区の養蚕農家の当面する問題は、何であるか。

一、集団専用桑園の必要性である。これまで、町として養蚕農家の期待を漸く満たしつつあるが、これは、既に造成された集落の団地に限られており、造成されるのは、今後計画されている団地に入らない農家の希望が満足されていない。二、共用の未利用地があっても、養蚕に意欲のある農家が散在しているため、集団としての機能が生かされてこないと言うことです。三、挿立規模を拡大するための資金不足。四、養蚕規模が容易に拡大されないため、若い世代の養蚕に対する意欲が欠けている。五、技術的な問題として、病害が完全に防げる技能がない。六、養蚕共同飼育所を町において設置充実すること。七、集団桑園造成の可能な未利用地の活用。

三、集団桑園の開発に当っては、共同開墾(造成・苗木の植付)と、桑園の管理・飼育は、個別の農家に委ねる事が妥当である。四、作目間の労働競合、真木野、松橋、西又集落においては、ほほ養蚕の作期が組まれているが、その他、水稲及び、肉牛繁殖を夏山冬里方式とし、水稲+養蚕+肉牛の複合経営とし、年間農業所得百五十万円が追求されるような対策が必要である。

### ホップ



当町におけるホップ栽培は、昭和三十七年に長沢地区にはじまり、その後富田、堀内地区に栽培され一・五六畝となったが、こ

第3表 摘花機利用体制

地区名	機種		
	個人	小共同	大共同
長	6	—	—
沖	—	2	3
富	1	—	—
堀	2	—	—
計	9	2	17

このように共同販売体制により出荷を行えば安定収入源になると考えられる。また、最上キウリとして産地を確立してそれを規範として、果外への出荷もまきることとなり、地元市場への野菜を生産すること、これからの野菜振興は、発展初期の指導体制と施策の積極的な援助推進が重要となる。(表五)

こうしたことから遠隔地への出荷の場合、輸送費の問題から価格低落に伴う影響は大きく地元市場への出荷、また、キウリ栽培と反対に収穫期間の短かい、比較的投下労働が少なく、労働性の高い夏どり大根、また、当地区の気象条件を利用して、白菜、キャベツ、ミョウガなど高冷地野菜としての産地も考えられる。

また、当地区は四十五年まで僅か二戸で三十四戸であったが、四十六年からは十一戸で二・一一畝となった。しかし、ホップ栽培において最も重大なのは、収穫作業上の労働配分であるが、このために利用される摘花機の利用も大きな「カギ」となる。(表三参照)

第2表 栽培農家・栽培面積

地区名	45年まで		46年	
	栽培農家	栽培面積	栽培農家	栽培面積
長	5	86	6	108
沖	—	—	5	212
富	3	36	6	179
堀	2	34	11	211
計	10	156	28	610
1戸平均	—	15.6	—	21.8

数年面積の増減はなかった。しかし、四十六年には、米の生産調整など相まって、四・五四畝の増反となり、現在では六・一〇畝の規模となった。(表二参照)

第4表 10a 当り収量 (kg)

年度	10a 当り収量 (kg)						
	40年	41	42	43	44	45	46
舟形	109	172	243	163	57	185	159
代表農家	123	174	283	154	238	211	—
県	167	191	196	232	220	170	—

資料：山形ホップ農協調査  
(注) 44年の減収はテデオン葉害による。

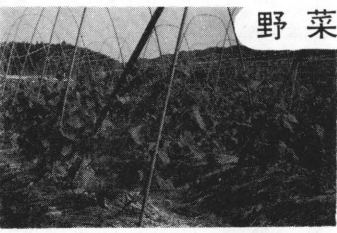

この古い技術の上位の農家の場合、果あるいはホップ農協の平均収量水準に達していることから、今後に期待するところ大きいものと思われる。(表四参照)

一、新植に当たっては、相当の投資を要する(46年例十戸当り約三十七万七千円が必要となる)

二、ホップの拡大にとって問題となるのは、ビール会社との契約栽培であるため、会社において増植の予定があるかなどがあげられる。

この点では市場からの要請、また、米の余剰をめぐって、米作転換が台頭するに至り、相応したかのように、夏秋キウリの生産共済が舟形町農協を中心に、近接町村農協がタイアップして「最上キウリ栽培出荷協議会」を結成、産地銘柄を確立しようとして昨年には「最上キウリ」として東京市場に出荷し好評をえている。また取引量も十戸当り平均二千五百八十三箱(一箱一箱九・三匁)となっており、収量が少なく個別差が大きい。また、家庭労働に規制され、規模拡大に限度がある。収穫期間が長くその期間労働力が拘束されるなどの問題がある。

このように、阻害要因とその現状をみたが、当地区の野菜振興の基調は、一、最上キウリの産地確立を期すことである。また、先づ収量について問題となるのは、宮城県事例から見ると、果は多いものの九千箱平均で四千箱を越えるものが多く、これは長年の技術の改善によるものであり、当町においても農家の積極性と技術の平準化の努力によっては、その可能性は十分にあるものと思われる。また、投下労働力は多いが、一日中稼働するわけではなく、その残余時間を利用して考える必要がある。

- ① ホップ栽培拡大の見通し  
例年融雪期が(平坦部)遅れるので、その分萌芽が遅延する。土壌が背肥であるため施肥量が平坦部の二倍近く要する。また梅雨期が長く病害虫の発生しやすい環境などで、費用がかさむ。
- ② これからの新植地においては中規模な収穫機械を共同利用できる一畝前後の規模で団地化が好ましいが、適当な団地が得られる栽培農家の経営的な条件とし

当地区の野菜生産は、ほとんど自給的の生産となっており、こうした野菜生産は、土地基盤の劣悪からこの種作労働と野菜の労働の競合、更に春秋冬の野菜生産が気象条件で制約され、夏場の比較的安価な作物となること。加えて作柄、価格の不安定、他産業賃金からみる低収益などが上げられるのである。しかし、農業生産のこうした諸条件を踏みながらも、今日の緊急課題であり将来への課

二、生産農家の固定化と拡充、他作目導入の面からも個別農家経営

第5表 夏秋キウリ生産費調査 (10a 当)

調査農家	A農家 (A堀内)		B農家 (B真木野)		内容
	7人専任	2人兼業	6人専任	2人兼業	
家族労働	200	200	215	215	害虫被害で1部2度播
員力栽培	10	7a	15a	15a	
家賃	—	—	—	—	ネットビニールテ
耕地	—	—	—	—	
肥料	2,142	—	3,400	—	燃料
農薬	16,564	—	27,710	—	
諸材料	5,192	—	6,560	—	支機
諸材料	10,940	—	9,300	—	
諸材料	7,567	—	5,560	—	自家労働
諸材料	10,900	—	7,680	—	
農具	116,200	—	114,900	—	自家労働
農具	68,100	—	63,560	—	
合計	237,605	—	231,670	—	K当90.30円
粗所得	370,393	—	252,840	—	
所得率	149,495	—	136,070	—	労働時間
所得率	552	—	538	—	
所得率	160	—	148	—	労働時間
所得率	930	—	919	—	

# わたしたちの憩いの場 整備も着々 さばね山

## ▶猿羽根峠

今では、この峠もトンネルができ、交通の便もよくなりましたが、平安時代のころより、この峠を旅人がとおり、そのつと山ぞくやつじ斬がでて、旅人からは難所として恐られていたということです。



この展望台は、大鼓橋のあるつじ園を通り抜け、松林をくぐり大きなアーチ橋を渡った、小高い山に建設されていたもので、正六角の鉄骨三階建て周囲が総ガラス張り、二階は郷土民芸品の陳列と即売場、三階が五十人を収容できる展望ルームとなっております。ここより眺めると村山平野、新庄盆地と周囲が絶景の地となり、まさに大パノラマと言えます。この展望台の開放は毎日午前八時三十分から午後五時までとなっております。自由に見賞できます。さあ！皆さん、このすばらしい展望台から一度眺めてみては、歌聖斎藤茂吉のうたった心境がわかりになることでしょう。あなたもすばらしい名句ができるのでは……。

## ▼みごとに咲いたアヤマ

一昨年に明治神宮の孫株として、40種ものアヤマが植えられましたが、今年は3年目とあって見事な花が咲きみだれました



## ▲野外ステージ

当境内において毎年8月24日にすもう大会が行なわれますが、このすもう場の北側に、昨年ステージが完成しました。

- ☆六月二十三日 果町村会定期総会(自治会館)
- ☆六月二十七日 秋田県西目コロニー視察
- ☆六月二十九日 全国簡易水道大会出席(神戸市)
- ☆七月四日 名誉町民中山金吉氏町葬(定泉寺)ごみ焼却場敷地整備現地調査(最上広域組合)
- ☆七月五日 真室川町中央公民館落成式
- ☆七月七日 交通災害共済組合監査
- ☆七月十日 民生委員研修会(瀬見)
- ☆七月十二日 郡町村会(町村会館)、コロニー建設推進最上支部結成大会(新庄市中央公民館)
- ☆七月十五日 コロニー県民大会(山形市産業会館)郡町村職員新善野球大会(大蔵中)
- ☆七月十八日 町議会全員協議会
- ☆七月二十日 過疎指定市町村長研修会(天童)
- ☆七月二十二日 臨時町議会

## 町長日記



## 八月一日オープン 猿羽根山展望台

古くから民謡新庄節で知られる当町の猿羽根山は、観光地として訪れる観光客も年毎に増え、昨年は延五万人近いと言われております。町では、この猿羽根山を観光地として、また、町民の憩いの場として潤いのある公園にしようとして整備してから三年目を迎えました。ことしはその一つとして展望台を五月中旬から着工したもので、いよいよ完成の運びとなったものです。

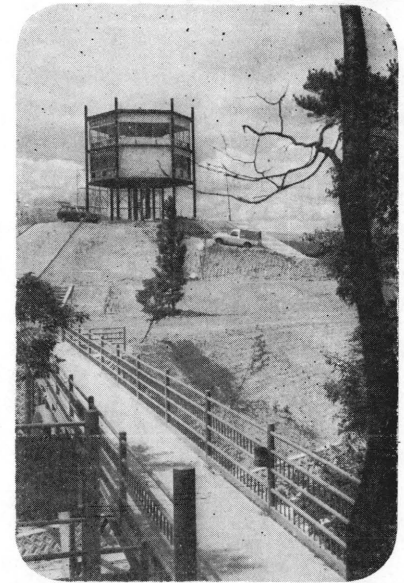

## ◀峠の売店

この売店の東側に町で作った無料休憩所があります、お気軽にご利用下さい。

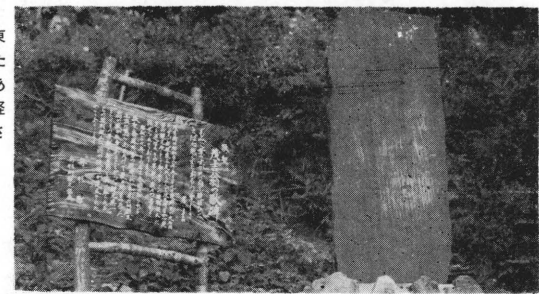

## ▲斎藤茂吉の碑

歌人として全国に知られる茂吉翁の碑が県で二番目にこのすばらしい眺めの猿羽根山にたてられたものです

## 表紙の写真

漁を求めて友は友を呼ぶ  
ここ数年、遠く滋賀の都は琵琶湖より、稚鮎を求めては放流し、七月一日解禁を待つて来た当町の小国川も、降雨量の少なさから、一時は危ぶまれたものの、幸い天然ものが豊富であったことから、予定どおり、一日解禁を実現できた。  
年とともに友鮎釣りの層も広まり、香りと味覚で知られる小国川には、平日といえども竿をたれる人で賑わっている型も割合い良く、場所さえ良ければ短時間にして数十匹は釣り上げられる。  
最近では、若い人達にも人気があるといえ、県内はもとより遠く関東方面からもマイカーで来られる。特に土、日曜日の賑わいは見事なものである。しかも昔ながらの鮎釣り情緒とは、うって違って、服装もぐつと近代的、竿をたれるスタイルでは、上手、下手は見分けられないようである。六月中旬に放された四百匹の稚鮎もこの連日の好天に、日に日に大きくなり、引きも強く、糸をたぐる手にも自然力が入る。それだけに逃がしたときの無念さは、何ともいいたいがいいものである。

新企業経営

バイオニアに全力

長沢の高橋末蔵さん

事業所めぐり

今日は、新しい職場を経営する長沢第一の高橋末蔵さん(40才)をお訪ねしてみました。

文化、経済などとしても取り残されがちなこの豪雪地帯の産業として、町としても私運町民としても、高橋さんのこの新しい産業活動に意気込む精神力に、新たな目を向けることも、賛美する意味でこれまでの過程と現状、将来についてお聞きしてみました。

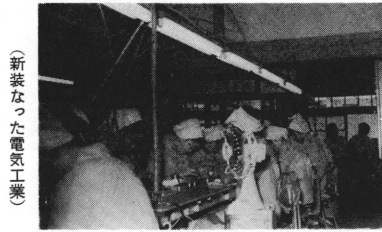

(新装なった電気工業)

高橋さん宅はもとも綿屋さんというところで、この度のスピーカー組立工場の製造業への取り組みも、素人ではなかったことも大きな要因だと伺われますが、このスピーカー組立作業へ取り組み前にも、子ども用のオモチャ組立工場を導入し、取り組んだということですが、これは部品の不足とかで思うようにいかず失敗したというのですが、しかし、高橋さんは常にドルシロツクだ、不景気だからという経済社会に大きな打撃を受けない企業はないものかと一事業家として只一人黙々とフライトを燃やし続けたということ。

こうして思案の結果、世界に誇るバイオニアスピーカーの製造工場という事です。計画は良いものの実行として、計画は良いものの実行と

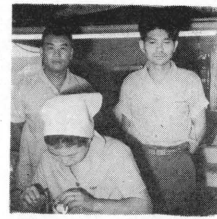

(高橋さん(左)と伊藤さん)

なるも誰しもが意図なことではありませんが、高橋さんも一事業家ははしなく、バイオニアの本社、支社、そして社長は誰か、そんな情報キャッチはほんのイロハ、高橋さんのフライトと根性はそこでしょう。

結果、すべてをかけた高橋さん。第一難門の扉が開かれた(真室川工場より一足早く)いよいよ操業の準備となる。また苦勞、工場となる建物の確保、技術者、指導者の育成と従業員との確保と皆無の現状から出発する。まず工場監督に当たる班長となる者を選ばなければならぬ。精密かつ正確な組立作業が要求されるため、これら二人は二カ月間の専門技術講習を受けなければならないと語る。工場長には内山一の伊藤庄一(39才)、班長には一ノ関の沼沢政治さん(21才)が、高橋さんの計画に半信半疑ながら全力を尽くすこと同意を得てもらった。と、つい昨日のことのように

語ってくれました。工場は、現在高橋さん宅から五十坪ほど離れているところで、建物は借家ですが、これを増改築し、コンベアによる流れ作業の工場でした。

従業員は、総数四十名で、うち三十六名が女の、原材料組立検査と包装・納品の過程になっ

従業員の方は全部長沢地区の人ばかりですかと聞く、最上町の八ヶ岳から四名、尾花沢市の名木沢から三名ということとなり、これらの人達を朝夕自家用車で送迎して、から午後五時までとなっており、働く人達は地元が多数なので、通勤ラッシュの心配とか朝のあわたしい食事の準備もきかれ、落ちついて仕事が出来るのではないかといいことをする。

操業を開始してからわずか二カ月足らずですが、今のところ順調な足どりだということ、日産目標六千本(個)、月産目標十五万本(金額にして五〇〇万円)ですと意気揚々と語る高橋さんの顔には将来約束されたものが伺われました。また、高橋さんは軌道にのれば近い将来、現在の規模の培にしたいと工場長の伊藤さんと製品をみながら語る両者には、事業マ

9月1日 事業所統計調査が行なわれます

総理府統計局では、全国いっせいに事業所統計調査を行います。この調査は、国勢調査とならぶのもっとも基本的な統計調査で、事業所、工場、営業所、飲食店、旅館をはじめ、駅、学校、医院、神社、寺院にいたるまで、あらゆる種類の事業所について、経営組織、事業内容や従業員数の規模やその産業別構成を明らかにするもので、いわば日本の産業見取図を作る統計調査です。

この調査から作られる統計は、国、県、町での経済政策、地域開発計画、国民所得の推計、地方交付金の算定などのために欠くことのできない基本的な資料として使用されます。お忙しいところ恐縮ですが、担当の調査員がお伺い致しますからこの調査の重要性をご理解いただき、ご協力くださるようお願いいたします。

運動公園で

健康な明るい家庭を

青少年の不良化防止、余暇の善用を目的に昨年より運動公園(陸上競技場)建設工事に着手しておりましたが、このほど完成いたしました。

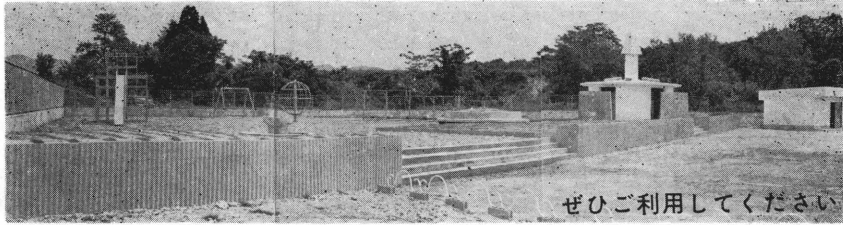

ぜひご利用してください

公園内の施設は昨年度オープンした市民プールのほかに、陸上競技用として一周二百坪のトラックと直線の百坪コートがあり、その中に球技用としてバレーコート二面、テニスコート二面があります。

これからの予定として、七月十

日のプール開きをはじめ、町民総参加の大運動会、八月に盆踊り大会青年、婦人の各種球技大会などを開催して、明るく住み良い舟形町づくりの一助にしたいものです。

皇太子・同妃両殿下 本町を順路なされる

すでにご承知のとおり、山形県にとっては最大の事業の一つであります全国高等学校総合体育大会が八月一日より開催されますが、これに伴って、先ほど宮内庁から発表されました皇太子、同妃両殿下の県内のご視察日程のなかで、八月二日は瀬見観松館にお泊まり翌三日は新庄体育館で行なわれる、パドミントン大会をご視察されることとなっております。従って二日間にかけて舟形町を自動車でご通過なされる方も多いため、これを機会に奉迎の順路と奉迎の場所をお知らせい

初の上り行啓 山形県としては最大の事業の一つであります全国高等学校総合体育大会が八月一日より開催されますが、これに伴って、先ほど宮内庁から発表されました皇太子、同妃両殿下の県内のご視察日程のなかで、八月二日は瀬見観松館にお泊まり翌三日は新庄体育館で行なわれる、パドミントン大会をご視察されることとなっております。従って二日間にかけて舟形町を自動車でご通過なされる方も多いため、これを機会に奉迎の順路と奉迎の場所をお知らせい

姿勢と頭の回転

人間は横になっているときが一番頭の働きが鈍い。上半身を起すと詩や歌や俳句が考えられるくらいに回復する。しかし、一番早く頭の働くのは立っているときだという実験があります。そこで椅子、腰掛けを全廃して、立って勤務している銀行頭取が、アメリカにはあるそうです。私たちが議論に夢中になると立ち上ってくるのはそのほうが、頭の回転が早くなるからです。何か、むずかしい考えごとに追いつめられたら、外へ出て歩き、なから考えた方がいいでしょう。ただ、車の通らないところですね。

あるそうです。私たちが議論に夢中になると立ち上ってくるのはそのほうが、頭の回転が早くなるからです。何か、むずかしい考えごとに追いつめられたら、外へ出て歩き、なから考えた方がいいでしょう。ただ、車の通らないところですね。

両殿下の最上地方の行啓は初めてのことですので、多くの方々の奉迎を希望いたします。自然のかたちの奉迎を望んでのことですが、指定の場所では、自動車の速度を下げて奉迎をお受けなさるそうです。ご順路附近のご家庭では、どうぞ国旗をかかげてください。お願いいたします。

Table with columns for route names and dates (8月2日, 8月3日). It lists various locations like '山形県立総合体育大会' and '瀬見観松館'.



# どおり 可決 議会にみる

◇◇田植後の一段落した六月十四日、定例町議会が全員◇◇  
◇◇出席のもとに開催され、一般質問をはじめ十二議案に◇◇  
◇◇ついて活発な質疑がかわされました。会期は一日だけ◇◇  
◇◇でしたが、七人から十四件に亘る一般質問があった◇◇  
◇◇と、次のような議題について審議されました。その内◇◇  
◇◇◇◇容について主なものをお知らせいたします。◇◇

◎一般会計補正予算に二千二百八十一万七千円が追加補正された。また、農林水産業費に一千百三十五万五千円が追加された。これは、内山町内より入り、長沢駅の裏手になる向原農道拡張整備のためのものです。

また、災害復旧費に七百五十六万円の追加されており、これは堀内地区の洲崎地内と松山地内の間を流れる荒中沢の水路が、かつての面炭採掘のため地盤沈下をおこし、役目を果せずにいることから、国や県より面炭鉱害として認可なり全額助成の対象事業になったものです。

◎町立青年研修センター及び最上広域事務組合新庄消防署舟形町分署の工事請負契約が締結されました。

◎町立青年研修センター並びに消防分署が、いま役場前に建設着工されていますが、競争入札の結果二千四百八十万円の新庄市の新庄建設Kと締結されました。



◎植林に対する補助策について。四十六年度に緑化運動と合せ植林を推進するために十町当り千円の十分分、十万円を予算化されたが約二十五万株植林されたので、十町当り五百円も助成ならない。基本線どおり出すのか。また本年度も二十万円を予算化しているが、基本姿勢について伺いたい。

◎振興計画を本年より策定しようという事は前もって申上げていた。全町の意識調査も行ない山村振興計画もまもり「舟形町の現状を深く」を発刊した。これには内容と方向が示されている。これを参考に建設計画を策定すべき委員の選定中であり、選定したい審議検討することにしたと思う。◎植林については、助成の効果もあって十町当り五百円程度に解されるが本年度は二十万円を

## 一般質問要旨

伊藤道五郎議員 ①全町に亘る振興計画の策定と実施について。本年一月十一日の山新に堀内地区の山村振興計画(五十年まで約四億四千余万円の事業)が発表され、うち年度計画事業の約四十%が本年度に予算化されているが、この山村振興計画を受けた際、町長は全町に亘る振興診断を東北大学教授に依頼したとのことである。その後全町の振興計画の青写真は出来ているのか。(付帯説明省略)

伊藤美津男議員 ①町例規集の整備について。町例規集は二千六百頁の大冊で四十二年発行されたが、その後改定案も二、三回ある位追録加除がなされていないようである。町政執行には重要なものである。町政執行には重要なものである。速かに整理の必要を、考えはどうか。◎道路標識について。町道の整備は良く、国道以外道の標識には道路標識がない十字路、丁字路、丁字路に建設する考えはどうか。

町長 ①町例規集の整備については日数を要するが、早く整備するよう管理課長に指示する。◎道路標識については、その必要性を痛感し今後期待にそう努力する。奥山千代治議員 ①中央公民館の建設について。昨年町長に尋ねたところ四十七年度に設計を完了し、四十八年度に建設する意向であったが建設場所をどのように考え、当事者との話し合いを進めていくのか伺いたい。◎沖の進道への舗装について。奥羽本線踏切の前が舗装されていない。町内の入口でもあり、奥道にも昇格、交通ひんばんの所でもあり体感が悪い。早期実現を望むが、意見を伺いたい。

町長 ①中央公民館の建設については機会あるごとに申上げてきたが場所については色々交渉したが、相馬医院の場所以外にない。

# 12議案原案 六月定例町

◎町立堀内小学校屋内運動場新築工事の請負契約が締結されました。

昨年度は校舎が完成、引き続き運動場建設がなされており、入札の結果、二千三百七十万円の本校舎を建築した河北町の升川建設KKが請負れ締結されました。

◎議会議員の報酬及び費用弁償等に関する条例の一部が改正されました。

このほか、国民健康保険の特別会計補正予算、簡易水道特別会計補正予算、境界変更、職員退職手当組合規約の一部を改正する規約の制定などが議題として提案されましたが、いずれも原案どおり可決されました。

◎町助役の選任に同意が求められ六月十五日で任期満了になります。町助役沼沢長吉氏を引続き選任する同意を求めたところ方場一政で再任されました。このことについてはすでに先月号でお知らせしております。

◎町税条例の一部が改正されました。特に六十五才以上の老令者の住民税が非課税になりました。ほか軽自動車税の売主に対する免税措置や低所得者の免税点の引上げなどが主なものです。

◎土地改良事業の施行について計画概要が提案されました。

備後地区の向原と農道が拡張整備されることになりました。

◎暴道事業費分担金徴収条例が設定されました。

農業経営の安定と生活の向上を図るため受益者の申請にもつき町が施行する農道事業の経費に充てる分担金について定められたものです。

このほか、国民健康保険の特別会計補正予算、簡易水道特別会計補正予算、境界変更、職員退職手当組合規約の一部を改正する規約の制定などが議題として提案されましたが、いずれも原案どおり可決されました。

## 議案

議案

には農業団体と一緒に運動し町村会でもの二十三日に私が提案者となって要求運動を展開する考えである。◎固定資産税の問題であるが私になって以来、今回で三回の引下げを行なっています。本年は一・六の税率である。それまで引下げたい。町の税は五千万円前後で、ほとんど変わっていない現状である。税率の引下げについては今後財政面も見合せながら、期待にそうよう行ないたい。沼沢正敏議員 ①国鉄複線化に伴う問題について。町としても複線化を推進しているが、聞けばすでに幅幅の予定、業者の選定まで決まらているに反し、土地所有者にはことわりもなく杭は打たれ、話もしないままのなかで複線化が進行している。これらの問題についてどのように対処するのか。◎ゴミ処理について。最近焼却どころいゴミが多く、捨てる場所に苦慮しているばかりか住民間の争いも発展する可能性がある。町としての捨て場所を考える必要はないか。◎中学校の統合促進について。一昨年統合の必要性を確認、議会の特別委員会の設置のあと、促進委員会が設置された報告を受けているが、その後状況はどうか。今後どのような考えで中学校統合を進めるのか。

町長 ①国鉄の複線化については、これまで、関係町村と促進方々を要望して来たが、本年より舟形・芦沢間がなるということで、布設する測量、土地などの買収に協力方申入れあり受諾。所有者と協議する計画になっている。◎ゴミ処理については広域事務組合の事業として検討してきた。焼く方については話あててきたが、現在ところは三月間位の捨て場所しか出来ないので、特別委員会を構成し検討することになっているが、それまで待てられないので、町自体で考えなければならぬ。従って候補地を二、三選定し調査し、早く場所を決定したい。

◎中学校の統合問題は、指摘のとおり議会の特別委員会も設置されている。またそれは別に全町的な統合促進委員会をつくり第一回の会合をしただけである。一応問題となるのは長沢地区であって、地区の会合を開きたいと思っておく。特別委員会と一緒に協同した協力をしたい。教育委員会に指示する。

加藤俊正議員 ①西又、松橋方面の林産物採取の制限について。昨年度も質問したが、松橋より栗山へ林道七号も造られたことから、最近の山菜ブームとマイカー族が多くなるが荒れに現状に対し保護対策が必要であることに町長も同感され、いち早くといわれたが、処理されておいてはいないか。◎米の生産調整による減反問題について。本年度の減反目標割

(以上大略)

おしるせ お知りせ

夏の交通安全

運動始まる!!

七月二十日(水)から、八月二十日(日)まで一カ月間、県民総ぐるみの交通安全運動が実施されています。

夏期は、各種学校などの夏休みに入り、海や山への行楽客あるいは暑熱省着などの往来によって、交通量が増加し、また暑さによる心のゆるみ、過労などから、老人、子どもの事故が多発する時期であります。

最近当町でも交通事故が発生し死者、負傷者とも数名でております。

建設業に働く

みなさんへ

退職金共済制度について

この制度は、建設業の現場で働く人のしあわせのために国が作った退職金の制度です。建設業の事業主が、みんな加入し、掛金を出し合ひ、労働者に退職金を支給するものなので、労働者はいつでもこの現場で働いても、その日数が全部通算されて退職金がもらえます。

またこの制度を利用してない建設労働者の方は雇主に相談してください。利点としては

(退職金額)

年数	退職金額
5	76,860円
10	212,490円
20	637,090円
30	1,361,050円
40	2,462,660円

また、制度の運営には労働大臣の監督のもとに、共済組合があたっておりますので、安全、確実です。

税務だより

サラリーマンと税金 その二

Aさんは、そろそろ社宅住い切り上げて、マイホームを考えた土地を求めました。いずれは子供のものになるのだから……と深い考へもなく、求めた土地を子供の名義にして登記をしました。

こんな例はよくみられることですが、これが贈与税の対象になるとして「なんかならないか」と相談にこられるかたが多いかと思いますが、それは項を改めて説明するとして、まずはじめに、贈与税とは……個人が個人から財産をもらった場合にかかる税金でその額が一年間に四十万円をこえる場合ははそのこえた額に課税されます。

(三年以内に同じ人から各年二十万円をこえる額の財産をもらった場合は、二十万円をこえる額を合計した額に課税されます。) つまじ、贈与税の基礎控除額は四十万円です。この額をこえる贈与を受けた場合は、そのこえる額に課税されます。 なお、法人から贈与を受けた場合は、贈与税ではなく一時所得として所得税がかかります。相続税と贈与税の基礎控除額と税率(最高、最低)を比べてみますと、次のようになります。

今年の地方税法の改正

	46年度	47年度	備考
基礎控除額	14万	15万	
配偶者	13	14	配偶者の場合
扶養	11	12	
障害者	9	10	
特別障害者	11	12	
老年	9	10	
寡婦	9	10	
労働学生	9	10	
障害者、未青年、老年、か、難、非課税範囲	35	38	
白色専従者	15	16.5	

[基礎控除額]

相続税……遺産総額について 400万円+(80万円×法定相続人の数) ×法定相続人の数) 贈与税……贈与を受けた人1人について40万円 控除額……最低60万円以下 10%、最高1億5千万円超……70% 贈与税……最低30万円以下 10%、最高3千万円超……70%

なお、贈与税にも、一定の条件にかなえば配偶者控除として三十万円の控除が受けられます。この配偶者控除の適用は、一生に一度だけ、しかもこの適用を受けると、前に述べた相続税の「配偶者控除」の適用は受けられない仕組みになっています。

戸籍の窓口

おめでたい(出生)

町内名 父の名 続柄 子の名  
 長尾 加々美長悦長男 桂 悦  
 富田 一石山久一 二女 修  
 長沢三 大場清 三男 清文  
 舟形四 佐藤豊松 三女 美紀  
 大平 伊藤司 二女 小百合  
 堀内 阿部千代吉 三男 貴子  
 堀内 木島富司男 二女 貴子

(婚姻)

町内名 氏名 媒酌人  
 西堀 須藤正男 太折 庄司充雄  
 太折 庄司他人代 庄司充雄  
 洲崎 小野幹雄  
 太折 藤野公子  
 おくやみ

町内名 世帯主名 続柄 死亡者  
 長沢二 伊藤孝子 母 ミツル 00  
 一の関 沼沢栄吉 妻 アサエ 00  
 松橋 松井キヨ子 夫 竹次郎 00  
 木友 森 信夫 母 マチエ 00

今月の人口

男	4,096人	世帯数	1,788戸
女	4,247人	転入	29名
計	8,343人	転出	12名
(昨年の今月の人口	8,503人)	出生	7名
		死亡	4名



# ふながた

47/8

町報

No. 169

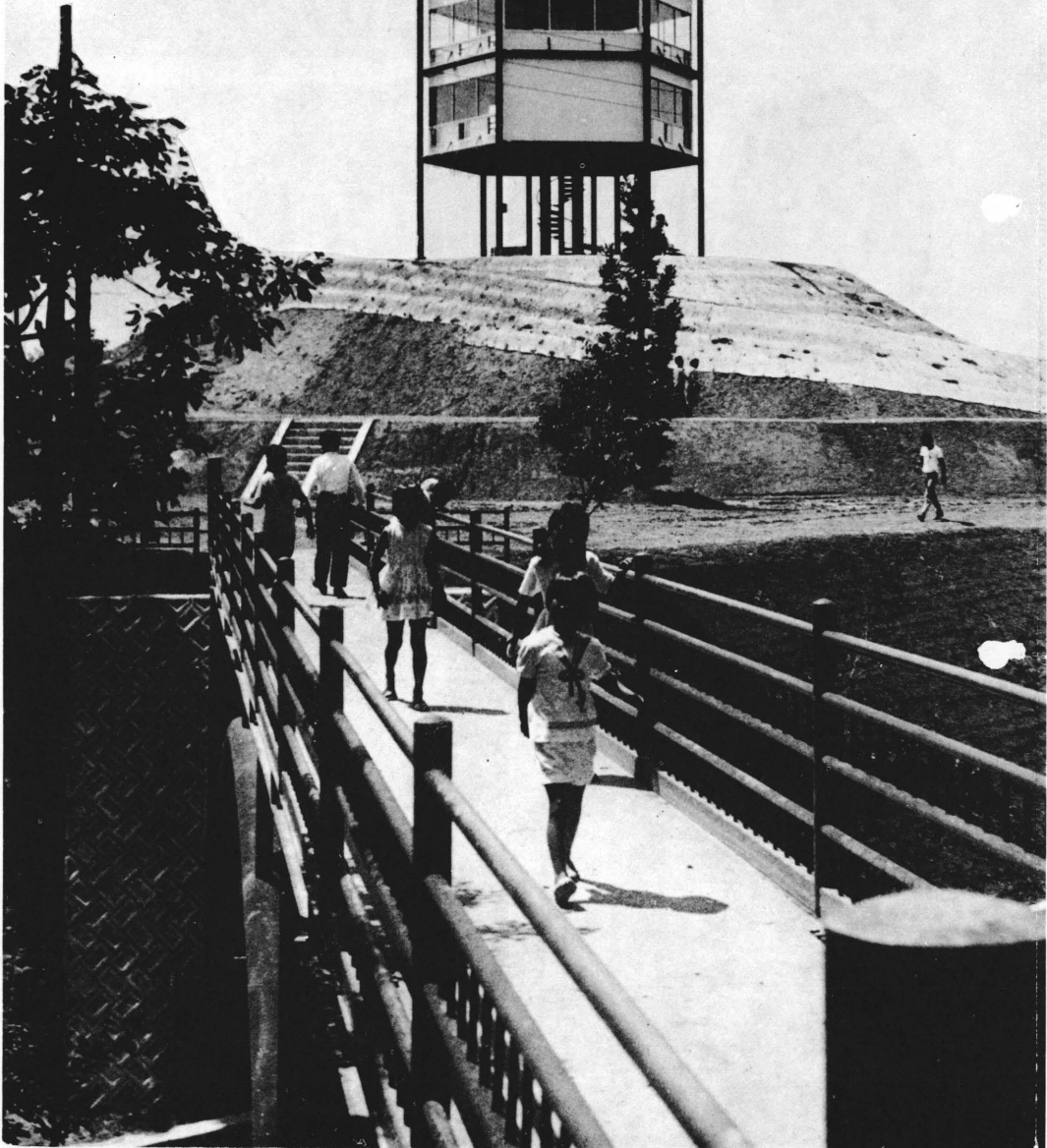



# さばね山に 展望台おめみえ



展望台下の広場で町内外の来賓九十余名の臨席をえて行われました。



子さん(富田)が特別出演し、祝賀会はひときわ盛んな拍手に包まれて竣工式、祝賀会の幕をときました。



雨のため会場を舟小体育館に移して行われ、席上町内青年有志によるバンド演奏、歌謡曲、民謡などが披露されました。このアトラクションには、堀内伝統の「田圃踊り」と本町出身の歌手長沼トキ



表紙の写真がみごと完成した展望台です。どうぞ皆さまおそろいで、果一の眺望をご覧下さい。

- 町長日記**
- ☆七月二十四日 東北開発推進協議会総会(山形)
  - ☆七月二十六日 農村地域工業導入実施計画現地調査(果関係者来庁)
  - ☆七月二十七日 戦没者追悼式(舟形小)
  - ☆七月二十八日 国保連合会臨時総会
  - ☆八月一日 最上地区農業委員協議会(新庄)
  - ☆八月二日 皇太子・同妃両殿下奉迎(新庄)
  - ☆八月五日 農業委員会委員研修旅行(福島県方面)
  - ☆八月七日 最上広域市町村圏組合議会(新庄)
  - ☆八月八日 舟形郵便局長歓迎会(さばね山)
  - 同日 新庄営林署長歓迎会(新庄)
  - ☆八月九日 職員共済組合運営委員会(山形)
  - ☆八月十日 農業会議総会(山形)
  - ☆八月十一日 観光審議会
  - ☆八月十二日 第十七回町内訪問駅伝大会
  - ☆八月十四日 猿羽根山観光整備事業竣工式
  - ☆八月十六日 町議会厚生常任委員会
  - ☆八月二十日 農業共済二十

## 猿羽根山相撲大会

### 豆力士熱戦くり広げる

中体連は長沢中優勝

前日まで降り続いた雨もすっかり晴れ上がり最近にないスポーツ日よりの日となった。八月二十四日は当地猿羽根山地蔵尊の祭典と相撲大会と果内一般の市町村対抗相撲大会が華々しく行なわれました。この中学校相撲大会も今回で第三回目とあって、年々参加者も多く、昨年、春日野親方(元栃錦)

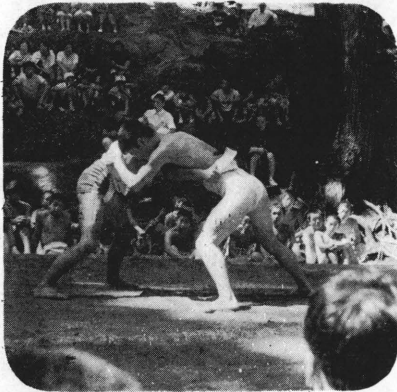

写真上は、手汗にぎる力戦に声援も一きわ大きく飛ぶ土俵上。下は最上地区中学校大会に優勝、賜杯を受ける長沢中

から贈呈された優勝旗を目指して郡内六校の選手は、千数百名の大観衆を背に技を競われました。その結果、長沢中学校が優勝、再びこの優勝旗も本町の元え返り咲いたと観衆は大喜び……その後舟形小学校五、六年生の豆力士による対抗戦が行なわれ、心身ともに発育した我が子に会場割れんばかりの声援がおくられました。



- また、午後からは一般市町村対抗戦が行なわれ、郡内市町村を始め、速く酒田、余目、村山、尾花沢市から五十数名の選手が集まりました。中には昨年の国体で相撲一般の部で個人優勝した河井選手(酒田)らが参加、個人戦・団体戦十二チームが熱戦を繰り広げられ、その結果河井選手らをまじえた酒田Aチームが優勝、栃坂園の二代目誕生も間近ではと声もちらほら……。
- しかし今大会も無事終了したことは皆様方と共に喜び合いたいと思います。また、この猿羽根山相撲も果下に名を広め観光客の目を楽ませ、大会の申込みも多く、九月二十三日には、果高校新入戦が行なわれる予定ですので皆様方の暖い御協力をお願いいたします。
- 大会の結果は次のとおりです。
- ▽中学校対抗戦
    - ①長沢中
    - ②明倫中
    - ③堀内中
    - ④日新中
    - ⑤個人戦
      - ①大通通郎(長沢)
  - ▽一般の部
    - ②武田秀一(明倫)
    - ③鈴木吉憲(長沢)
    - ④吉沢英也(日新)
    - ▽三人抜き、佐藤完児(舟形)
    - 小園ヒロシ(舟形) 加藤守(堀内)
    - ▽市町村対抗団体戦
      - ①酒田A
      - ②酒田B
      - ③余目
      - ▽個人戦
        - ①斉藤(余目)
        - ②早坂(新庄)
        - ③酒田(酒田)
        - ④早坂(新庄)
        - ⑤高山(新庄)
        - ⑥五人抜き、高橋(舟形)
        - ⑦七人抜き、早坂(新庄)
        - ⑧小結、奥山(舟形)
        - ⑨小結、奥山(舟形)
        - ⑩関脇、増子(余目)
        - ⑪大関、河井(酒田)

### 便利な県民手帳

昭和四十八年山形県民手帳を、次のとおり予約集めたいので、町内会長さんか役場管理課(電話4番)までお申込みください。

発行日 十月二十日  
申込み 九月二十日  
代金 一部百三十五円  
大きさ (現品引換)  
ヨコ八・センチ  
タテ十一・センチ

内容 日記、主要道路、山形県の概要、農家数、国・県会議会、果市町村勢予算など資料は充実しておりますので是非一冊はお手元へ。

### 滋賀県をたずねて

## 青年国内研修

### さずなで結ばる

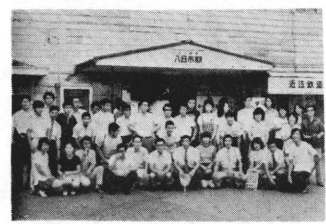

(兄弟訪問をちかう両市町の青年たち)

勤労青年を県外に派遣して、その生活・文化・産業面や青年の学習活動、団体活動の研究、現地視察と情報交換をおこない、町づくりのためのリーダー養成を目的として、かねてより希望のあった青年の国内研修生を募集したところ、男十五名、女二名の申込みがあり、七月二十一日から四泊五日の日程で、戦国の徳川時代よりつながりをもつ琵琶湖で有名な滋賀県八日市市を主体とした第一回青年国内研修が行なわれた。

二回にわたる事前研修を終え、勇躍二十一日の夜行列車で出発、二十二日に八日市に入る。市側からは教育長をはじめ多数の関係職員と青年団員達の歓迎のもとに丁寧な受入式をすませる。さつきく当町の概況や青年団活動について紹介したあと、八日市市の概況と今後の市発展を約す事業内容などを拜聴、つづいて情報交換とすむ。

最低二泊はという市側の暖かい要望に、民泊地一軒に一人づつ割りふりされる。その晩地区別に交換会が行なわれたり家族との談合に我を忘れる。台風の接近もあって、うだるような暑さの中寝る暇もないほどの接待をうけ、研修生はうれしい悲鳴をあげていた。

翌日は専業青年、兼業青年、勤労青年の三班に分れての交換会。視察地は、彦根城、最上藩大名の歴代の菩提寺曹洞宗妙応寺に参拝、滋賀県の代名詞、琵琶湖をめぐる。日程の都合で予定にならなかった琵琶湖大橋の見学も、真夜中に青年たちの車でみせてもらう。

研修の主目的の一つ、県立文化公園(三ヶ岡村)にまたがって、敷地万国博覧会々場を三つあわせてた



秋の交通安全運動はじまる

毎日のように見、そして耳にされる交通事故、何故こんなに起きるのだろうか、……

九月二十二日(金)から十月一日(日)までの十日間、全国一せいで秋の交通安全運動が実施されます。

運動の重点は、人命尊重の見地

の(広さ)をもつ大公園、その中にある青年の城(研修センター)は宇宙時代のパロメーターといわれるカプセルの宿泊施設で、たゞ設備投資しての青年を主体とした施設づくりの説明を聞いて、ただ驚くばかりでした。

研修最終日の夜には、天理教の大教会の二百畳敷きの大広間を会場に約百名ほどの市の青年たちがあつまり大交換会、舟形からは花笠音頭の歌と踊りを指導、市側から江洲音頭の指導などの催しに研

修生は感激しきつたようすで、懸命に交換会の雰囲気味わっていた。特に青年団活動については研修生がそれぞれ身につけた知識を地区に持ち帰り、折あるごとに話しあいをしているようすを聴き、この研修の意義の大きかったことをしみじみと感じつつ帰郷したのです。

町では今後とも機会をとらえて多数の参加のもと国内各地を研修し、より良い地域づくり、町づくりに貢献される青年育成を図る計画です。

### 勤労実直の黒坂さんに功労章

この八月一日、秋田鉄道管理局において、めったに受賞できない功労章にめぐり輝いた舟形駅勤務する沖の原町内の黒坂貞さん(52)は、昭和十二年八月に、国鉄米沢機関区の庫内手として勤務し、二十二年十一月に舟形駅へ赴任して以来今年まで、この十五年間も勤務された方、この三十五年間成績は抜群、事務的に万能ぶりを発揮し、ユーモラスな人柄は乗降者を慰めてくれております。このような人だけに町内のリーダー的存在にあり本年四月には舟形小のPTA会長に選ばれております。また、研究心の旺盛な方だけに、四十二年には貨車移動機の給油装置を考案され、その表彰を受けられているとのことです。

今回、受賞された方々は秋鉄管内で八十人、うち最上郡内ではわづか三人ほど、しかし当駅では昨年古瀬さんに続いている受賞、しかもこの春には、営業成績向上でも全体が表彰されているのであって、喜びも一しほ、構内には活気に満ちております。

毎日何万回も足となって利用されている鉄道にも真心をもって勤務されている多くの職員の方々に深く敬意と感謝を申し上げます。また、さらに多くの方がこれらの受賞に輝くことを心から祈っております。

## 第17回町内訪問駅伝大会

### 大接戦のすえ

#### 舟形チーム初優勝飾る

恒例の町内訪問駅伝大会も第十七回目をむかえ、去る八月十二日猛暑の中、九チーム参加のもとに盛大に開催されました。

コースは例年どおり、町内十六区間を各代表選手が優勝をめざして力走なかでも、第三区間の長沢の野のコースでは次々と順位が入れかわり大接戦、四・五・六・七・八区間の野々原あたりで、舟形・富田・福寿野チームの上位争いが展開され、十二区では、富田、福寿野、舟形の順で

上より、感謝申し上げます。大会の結果は次のとおりです。

一位	舟形	2時間21分37秒
二位	富田	21分51秒
三位	福寿野	23分09秒
四位	長者原	26分39秒
五位	下長沢	26分55秒
六位	堀内	31分12秒
七位	上長沢	37分13秒
八位	沖の原	32分51秒
九位	一ノ関	36分17秒

区間優勝者  
①海藤義康 ②伊藤洋一 ③高山富雄 ④沼沢靖浩 ⑤森美雄 ⑥

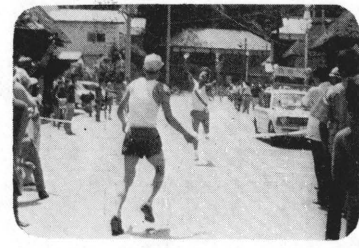

競技に際し、日夜、練習にはげんで参加下さった各チームの選手はもとより中継所役員の方々は盛会裡に終了できましたことを紙



叶内光一 ⑦長沼憲次 ⑧佐藤喜一 ⑨長沼弘 ⑩森悦雄 ⑪小国秀直 ⑫奥山兼男 ⑬阿部広明 ⑭高山富雄 ⑮亀田優 ⑯沼沢靖浩

尚、伝統ある当町の町内訪問駅伝大会も第十七回をかぞえ、マラソンの愛好者が着実に増えてきているとだけ町では近日中にも、教育委員会が音頭をとり、「マラソン愛好会」をつくり、定期的な記録会なども開催したい考えでございますので、その節は皆様方のご協力をお願いいたします。

写真には、重責に耐えながらもまことゴールのテープをきる

右は、初優勝の喜びにひたる舟形チーム

### 税金はみんなのために使われています

わたくしたちが生活していくためには、道路や上下水道、学校など必要なものがたくさんあります。これらを整備して、暮らしを豊かにしていくために、国をはじめ町ではいろいろな事業を行なっていますが、このような仕事に使われるお金の大部分は、わたしたちが納めた税金でまわられています。

ことしの国の一般会計予算は、約一兆四千六百七十六億円で、このうち約八十％は税金です。これを税金千円あたりの使いみちにしてみると次のとおりです。

国民の健康や生活を守るために百七十五円、道路や住宅などの整備のために百八十七円、教育と科学技術の振興のために百四十四円

国土の防衛のために七十円、地方財政の援助のために二百四十四円、国債の償還や利子の支払のためにその他いろいろな国の施策をまかなうために二百十円、合計一千元以上のように税金の使い途がわかるのことが存じます。

わが町も道路や、学校などが年々整備されつつあります。これも納税者皆さんが自主的に正しい申告と納税をそれぞれ期限内に行なうことで納税の厚く御礼申し上げます。ところでまだ一部の方が納税組合未加入や滞納されていますが、町発展の基礎は税金納であることを認識していただきたいものです。

完納の金字塔のもと健全財政を築いて明るい町づくりに努力しますので、皆さまのお力添えを心から願っております。

### 子どもに黄味 老人に白味

けいらん(卵)の三分の一はアラです。こんなに油の多い食品はベーターンやサラムソールや普通ソルを例外として普通ソルに多くありません。このほど油の多いのは、もちろんヒナの栄養のためですが、今ひとつ、油は比重が軽いので黄味が白身の上で浮き上り、母どりの体温をより多く

受けとれるようカラの中で、つべんに浮き昇るようになっていきます。自然の知恵のたくみさには恐れいけません。でもこんなに油が多くては、動脈硬化のある人やお年寄りは、たぐさんにはむきません。黄味は育ちざかりの子どもに、白味はお年寄りにもそのワケをよく説明しておかないとお年寄りが、それこそ、白目をむきになっては大変。





### 休耕奨励補助金の交付なる

#### 生産調整実施率は七十二・二%

ことしの米の生産調整は、実測の結果目標数量九百五十四トンに対して七十二・〇三%の六百分に達して実施され、果実施行率六十六%、郡実施率七十一・九%より上まわりました。

調整水田の区分別面積は次表のとおりですが、単純休耕が六十七・五%と依然として多く、排水の

#### 調整水田の態様区分

調整水田面積	単純休耕		普通転作		特別転作		農地保有人数
	面積	割合	面積	割合	面積	割合	
a	a	a	a	a	a	a	a
14,768.71	9,971.78	67.5%	1,980.53	13.4%	935.22	6.3%	1,843.61
100%	67.5%		13.4%		6.3%		12.5%

### 本年度米生産調整実施状況集落別集計表

(7月1日現在)

集落名	生産調整家数	生産調整数量			生産調整面積		
		目標数量	実施数量	実施率	目標面積	実施面積	実施率
		(A)	(B)	(B)/(A)	(C)	(D)	(D)/(C)
野幅	24	19,475	13,842	71.0	424.00	304.57	71.8
尾山	29	23,788	28,409	119.4	509.00	621.07	122.0
長内	20	15,202	8,364	55.0	339.00	182.50	53.8
長沢	33	22,310	9,196	41.2	503.00	204.89	40.7
一	41	43,234	21,383	49.4	924.00	474.59	51.3
二	33	30,856	15,978	52.2	670.00	355.15	53.0
三	25	21,874	13,487	61.6	504.00	314.66	62.4
四	25	27,404	30,323	110.6	650.00	714.50	109.9
五	53	63,996	48,614	75.9	1,349.00	1,036.46	76.8
六	25	15,585	8,636	55.4	337.00	174.16	51.6
七	25	18,843	19,750	117.2	358.00	396.00	110.6
八	22	18,045	9,389	59.9	339.00	344.17	101.5
九	25	17,714	9,986	56.3	374.00	201.10	53.7
十	27	65,672	31,987	48.7	1,375.00	656.93	47.7
十一	45	65,651	43,940	66.9	1,358.00	888.33	65.4
十二	50	77,381	41,103	53.1	1,681.00	812.57	48.3
十三	31	98,968	13,287	13.4	2,029.00	299.64	14.7
十四	79	120,386	150,119	124.6	2,366.00	2,804.75	118.5
十五	30	45,748	24,296	53.1	141.00	32.86	23.3
十六	5	6,496	1,606	24.6	146.00	196.01	134.2
十七	12	6,802	8,378	123.1	172.00	382.85	222.5
十八	31	7,558	14,570	192.7	172.00	493.00	286.6
十九	31	20,661	19,553	94.6	493.00	436.30	88.5
二十	37	21,636	19,760	91.3	478.00	436.30	91.2
二十一	34	24,013	21,153	88.0	533.00	509.58	95.6
二十二	17	8,412	13,434	159.7	198.00	347.57	175.5
二十三	15	16,032	12,526	78.1	334.00	278.25	83.3
二十四	19	15,728	7,879	50.0	330.00	161.54	47.7
二十五	17	11,298	13,250	117.2	274.00	360.63	131.6
二十六	17	7,334	7,059	96.2	186.00	180.00	96.7
合計	857	954,000	687,257	72.03	20,400.00	14,768.71	72.39



### ウンカの完全防除を

きねんの稲作は、冷害、いもち病と並んでウンカの被害が甚大で、減収の大きな要因となったことは記憶に新しいことですが、特に最上地方でのウンカの発生が、多く、一、二回の防除では完全に退治できなかったほど発生が頻発的であったといえます。それにきねんといふ、気象的にも稲刈りに遅くなられ、ウンカも稲刈りに遅くなられたことも被害を大きくしたといえます。

いまとのころ、最上地方には多発の徴候はないが、庄内地方は多発生との予報が出されています。ウンカは気象の変動(長雨が続き日照時間が少くなることなど)によって突発的に大発生することがあるので、今後のイネの状態と気象を十分に注意して早期発見につとめ、直ちに防除して良質米生産の最後のしめくりとしたものです。

●セジロウンカのような  
△成虫 体長四・五mm位  
頭部を背面からみると複眼より胸部の先が突き出ており、顔面に黄色かまたはすこし黒っぽい縦溝があり、胸の背面の中央が白い。

△幼虫 体長四mm位  
胸や腹の背面に黒い雲形の紋があり育つと頭が突き出てくる。簡単にみわけると、水面に落ちてきたとき左右の後脚を一直線に開くからそれで区別するといわれています。

●被害の状態  
一、初期は下葉が赤黄色に枯れる程度が進んでくると、茎葉の衰弱や枯れ上りのため被害場所の株のようすがなんとなくふぞろいになり、色が被害を受けていない周辺のものに違ってその処所だけ目立つようになる。更にすむと被害場所一帯が黄色くなるので遠くからでもわかるようになる。

三、被害は、少面積ずつ発生する

これはまずかなりの面積が多まると発生するのが特徴である。

四、セジロウンカの被害を受けたイネの茎葉は、必ず「スズ病」が発生し被害を受けた部分は黒くよれ田面も黒ずんだ黄色にみえる。被害カ所の中に入ってみると枯死、半枯、枯れかたりなど幾段階もあり、一たん被害を受けたイネはたとえ収量が少なくなっても、穂長、穂重、粒数が減りシイナがふえ、ひどい減収になる場合が多い。

△診断のポイント  
ウンカは、六月下旬ごろから九月上旬にかけてイネに発生し一年間で繰り返す世代は三〜六回とも減収につながる時期は出穂前から乳熟期が過ぎるまでである。

ウンカが発生しているかどうかをみわけ(診断する)には、ウンカがイネの下部に住みつく習性から、株もをききわけてウンカの有無を確認してみる。幼虫が有ると、それらの脱皮殻が下部に落ちたり、水面に浮かんだりするから株を分けて

水面や下葉部の白いゴミのような脱皮殻をさがすのも早期発見の一方法である。

●ウンカの発生しやすい条件  
△例年多発生する田やおそ植え田には発生が多くなりがち。  
△ウルチよりモチの品種に多発しがちであるほか、種重型の品種よりも穂数型の品種のほうが出づきが早く被害もひどいようである。

△住みつく田(発生田)はウンカが生活するのに好条件(環境気象の変動が少ないこと)にあり、そこが住みにくいとすぐほかに移動する習性があり、住む条件さえ良ければそこに住みつく習性がある。一般的にイネが過繁茂の状態のものが一日の気温変動の差が少ないため被害を受けやすくなる。

●防除のやり方  
防除の基準は、下表のとおりです。

ウンカは、株の下部の方に住みついていて、農薬が下部に充分にいきわたるのに噴口を葉の中に突込んで散布することがポイントです。また、ウンカは、不連続線が通過するとき急に活動が活発になる習性があるため、そのようなときには多数のウンカが田にたぐりまわることがあるため、天気予報に注意して一回防除したからと油断をしないで、絶えず田を見回すことを心がけてください。

### セジロウンカ防除基準表

農薬名	10a当り使用量	使用上の注意事項
マラソン粉剤	4kg	マラソン剤の散布は収穫が開始される日の8日前までとし、使用回数制限は6回とする。(農薬残留による被害の防止に関する基準である以下同じ。)
〃乳剤	1,000倍液	
ダイアジノン粒剤	4kg	ダイアジノン剤の散布、施用は、収穫が開始される日の22日前までとし、使用回数制限は4回とする。(規制)
デナボン粉剤	4kg	
メオパール水和剤	1,000倍液	メオパール水和剤の散布は、収穫が開始される日の15日前までとし、使用回数制限は5回とする。(規制)

(留意する点) 1. できるだけ早期発見につとめ早期防除を行う。 2. 防除の効果は、同一田面で共同防除や一斉防除をやると更に上るので、できるだけ共同防除を実施する。 3. 粒剤の施用は、水面使用となるので灌水して水を止め、施用後3日間は排水しないこと。また毒魚にとくに注意すること。



財産をふやすには、いろいろな方法があります。あなたの山に杉を植林することも有利な財産づくりです。しかもこの財産づくりが私たちの郷土をより住みよい、豊かなものにするのですから、一石二鳥の効果とは、まさしくこのことです。ところで植林に対する補助金が、これは大巾にアップされました。

昨年まで一畝の雑木林を切ってその切り跡地に杉を植林すると、約六万六千円の補助金でしたが、これは約九万円となり、さらに雑木の処分代として五千円の補助金が追加されることになりましたので、約九万五千円の補助金が受

けられるようになりました。また、森林組合に委託したときは委託掛掛費が加算されますので補助金が約十万円となり、さらに、隣接した所有者と共同して十畝ぐらいの団地を有者と共同してしますと、十四万円ぐらいの補助金ももらえるのです。

有利な財産づくりの植林こそ、いまがチャンスです。

今後の町の建設計画のなかでも未利用地(林野)の活用が、大きく考えられることだけに、この機会に植林計画をおすすめてほしいものです。これらの相談には、役場内にあります森林組合にぜひ一報

助金額六十八万のうち、四十万が支払われ、残額の二十八万と転作や寄託休耕等の加算額は十二月下旬に交付されます。

集落別の生産調整の実施状況は上の表のとおりです。



おしらせ お知らせ

**みなさんへ**  
**皆さる最高50万円の補償**  
**500円で出かせぎ**

あなたが安心して出かせぎできるよう、それぞれの地域に応じ、三千円から一万五千円を差し上げます。就労先で一ヶ月以上休んで医師の治療をうけなければならぬような災害にあつたり、病気がかかつたりしたときは、その期間に応じて見舞金一万円から十万円を差し上げます。

就労中、留守宅が火災にあつたときは、見舞金十万円差し上げます。

就労先で賃金が支払われないときは、賃金の五割以内(限度額五万円)を共済事業団で立替えます。(賃金を支払うことになってから一ヶ月以内に賃金未払確認書をつくり、もよりの労働基準監督署に申告すると同時に共済事業団に連絡した場合に限ります。)

就労先での健康管理と事故防止のため、出かせぎ前に必ず健康診断を受けて行かれるようにお進めいたします。

なお、自動車運転免許をもつていの方で、出かせぎ期間中に免許証を書き替へになる方は、出かせぎ前に「出稼労働者手帳」を役場の窓口に出出し、町長が証明した手帳を新庄警察署に提示し申出れば書替へが出来ます。

なお、詳しいことは役場管理課までご連絡願います。

●どんな人が会員になれるか  
 現在住んでいる舟形町を離れ、家族と別居しながら、一ヶ月以上一年未満の間、他地域の事業所などに雇われて働いたのち帰郷される方です。就労先は県内外を問いません。

●会員となるためにはどうすればよいか  
 役場の中にある「出かせぎ相談所」に会費五百円を添えて申込んで下さい。六ヶ月を超える期間働いてくる方は、一ヶ月について百円をさらに添えて申込みばよいのです。

●どんな共済事業をやるのか  
 不幸にして就労先で亡くなられたときは、ご家族の方に見舞金五十万円を差し上げます。そのほか遺族の方に遺族旅費として、それぞれ地域に応じ、三千円から一万五千円を差し上げます。

就労先で一ヶ月以上休んで医師の治療をうけなければならぬような災害にあつたり、病気がかかつたりしたときは、その期間に応じて見舞金一万円から十万円を差し上げます。

就労中、留守宅が火災にあつたときは、見舞金十万円差し上げます。

就労先で賃金が支払われないときは、賃金の五割以内(限度額五万円)を共済事業団で立替えます。(賃金を支払うことになってから一ヶ月以内に賃金未払確認書をつくり、もよりの労働基準監督署に申告すると同時に共済事業団に連絡した場合に限ります。)

就労先での健康管理と事故防止のため、出かせぎ前に必ず健康診断を受けて行かれるようにお進めいたします。

なお、自動車運転免許をもつていの方で、出かせぎ期間中に免許証を書き替へになる方は、出かせぎ前に「出稼労働者手帳」を役場の窓口に出出し、町長が証明した手帳を新庄警察署に提示し申出れば書替へが出来ます。

なお、詳しいことは役場管理課までご連絡願います。

初級職員の採用試験のお知らせ

今年度の県職員と市町村学校事務職員の採用初級試験が次により行なわれます。

●受付期間 九月一日(三十日まで)の消印有効(時間は平日九時から十七時まで、土曜日は正午まで)

●試験区分  
 一般事務A→行政事務男子むき  
 一般事務B→行政事務女子むき  
 土木・農業土木・林業→技術的業務、市町村立の小中学校の事務

●試験日 試験場(第一次)  
 十月十五日(日) 山形南高 山形西高 米沢興譲館高 新庄北高 酒田西高の各学校

●受験資格  
 昭和二十三年四月二日から昭和三十三年四月一日まで生まれた者

●受験手続  
 申込用紙の請求は山形県人事委員会(山形市旅籠町三の四の五十一号)となつていますが、町役場の管理課までご相談下さい。

プロパンボンベには鎖がけを

プロパンガスを消費するための容器は、水平な場所に立て、かつ三十センチ以上の容器には、くさりなどをかけて転倒を防止するよう、法で定められております。もし、鎖をかけないことが原因

で事故が発生した場合には、その責任が追及されます。鎖がけをしなかった理由が①業者の怠慢による場合は業者側の責任となり、②皆さんが拒否した場合には皆さんの責任となります。ボンベは、直射日光を避け、雨露を防ぎ、必ず鎖がけをいたしましょう。

ガス器具を増やしたりするときは!

プロパンガス需要家の消費設備の状態を、ガス供給業者が備付けている「保安台帳」に明記(業者の義務)してあります。これは、法で定める「消費の基準」に適合させて、需要家の安全を保つためのものです。もし、需要家が、ガス供給業者以外から燃焼器具を買って取付けたり、または、消費設備を変更する場合には、必ずガス供給業者と連絡(消費者の義務)し、基準に適合するかどうかを確めて貰うようにして下さい。

時に、配管工事を伴う場合には危険です。連絡を怠らないよう、おこやみ

戸籍の窓口

おめでとう(出生)	
町内名 父の名	続柄 子の名
西堀 沼沢 實	長男 正彦
木友 伊藤富男	長男 貴幸
舟形 沼沢一義	長男 雅博
野 高橋榮行	長女 若丸
長原 信夫潤一	長女 達子
西堀 沼沢克郎	長女 幸樹
西又 松井長利	三男 美治
横山 森 勝廣	二男 伸広
堀内 加藤勝利	二女 君江
町内名 氏名	媒酌人
大平 野尻春美	鮭川村 黒坂泰二
鮭川村 阿部博子	
福寿野 戸塚八郎	長沢三
富田 横瀬信子	川村清八
戸沢村 井岡民子	新庄市 宗形繁美
町内名	続柄 死亡者
舟形三 世帯主名	本人 〇
一の関 沼沢 積本人	本人 〇
松橋 松井水一	祖母 キク 74

今月の人口	
男	4,102人
女	4,250人
計	8,352人
世帯数	1,786戸
転入	17人
転出	15人
出生	10人
死亡	3人
(昨年の今月)	8,504人

おわび  
 山形振興特別調査結果については、紙面の都合にて、今月号はお休みさせていただきます。



町 報

# ふながた

47/9

No. 170



山村振興特別調査団はみる

営農体形の立直し  
新作目と土地利用

(その3)

たばこ

当町とくに堀内地区には、現在葉たばこ栽培は全くみられない。たばこは専売公社との契約生産である。したがって作付面積の許可制や、栽培面に一定の制約がある。反面、価格が安定している。販路に心配がない。労働集約に適した作物である。こうしたことから、家族労働力の完全燃焼化をはかる農家にはとくに有利な作物といえる。

また、界内の葉たばこ生産についてみると、最北・村山など本県内陸部の農山村地域に古くから早く栽培されており、東根管内(本地区で耕作することになればこの管内に所属する)のたばこ作は、米沢、山形管内に比べると耕作戸数、収納代金もすぐれている。また、本町の隣接市町村(新庄市、大蔵村、大石田町)におけるたばこ栽培をみると、かなりの成績をあげている。このようにみると、本地区は、たばこ作の適地といえることができる。その上、投下

労働量についても、最近かなり消化が進んでいる中において、品種や耕作面積、施設のあり方によって異なるが、十町当りの標準投下労働時間は六百八十時間(八十五日)とみられるが、ところによっては四百時間(四十日)前後の投下労働時間で充分やれるとさえいっている。ところで当管内たばこ作の収益性について見ると、四十五年度の十町当たり粗収入は約十四万円となり、概算所得は八万四千円となる。また地区内ホップ栽培農家の例をみると、概算所得が十万二千円となっているので、規模、収量、品質の改善によって、はホップ作に近い収益をあげることが可能である。



この地区に農業振興策の一つとして、くり栽培を提案したい。いうまでもなく、くりは山間開発傾斜地利用に適した果樹である。果樹についても要求であり、生果と違って新鮮度を毀されるものではない。また、果実として消費されるだけでなく、薪炭、木材としての用途も多いが、ここでは園地栽培

またホップや桑などの水年作物に比べて、作付年から直接収入を得ることができる。たばこ作に留意すべきこと ①地区内で一定のまとまった耕作面積を確保することが必要である。②耕作との作業競合がほとんどない。③個別耕作複合を行なう場合、少

成や採草地造成によって飼料基盤を確立し、農家に畜産を導入することは、農業経済をうるおし経営を安定させることは確かであろう。しかし、堀内地区の肉牛は、以前から飼われてはきているが、その頭数は地区全体で百七十頭と少なく、ほとんどの農家が一頭飼いである。また、昨年頃から十頭前後飼う農家もでてきたが、それも数戸にすぎない。

も四ヶ月半の飼料確保を必要とするなど多くの事業費を必要とする以上の現状から、堀内地区の肉牛発展の諸施策を考えるなら次の三点があげられる。①飼料基盤の確立が必要である。(公共放牧場の造成、公共採草地の造成、個人有林野の草地化は緊急な課題である。公共放牧場の造成については町の計画に、真木野、新堀地区の後山に五十畝造成することになっているが、これだけでは充分でなく、その他にも開発可能な土地は、松橋三十畝、西又百二十畝、堀内二十畝、瀬脇に十九畝とたくさんあるの

また結果令に達するのが早い。植付後三年目には十町当たり約七二十一畝、六年目五十五畝、百三十八畝、十年目には二百六十畝の生産があることされている。いま、くり栽培を有利にするため適当とされる指標をあげてみよう。一戸当たりのくり収入一・五畝で、最盛期十町当たり収入四百畝、鶏当たり卸価格を百五十円とみなすと十町当たり粗収入は約六万円、生産費(肥料、農業など)一万六千円とする。概算所得は約四万四千円となる。投下労働量は約八十時間必要とするが、うち収穫期には五十割の労働が集中投下される、したがって、商品種を組合せて、労働の調整をはかり導入されるべきである。くり園の草生栽培を取り入れることも考慮されよう。

畜産



この地区は、かつて製炭が盛んであったころ利用された山林原野が現在未利用のまま豊富に存在している。その山林原野のなかに、牧野造成や採草地造成の可能な面積はかなりの存在している。これに固有林内の可能性も含めると広大な牧野造成や採草地造成ができることになる。このような未利用資源を活用して、畜産を振興することは、当地地区の農業経済にとって重要な意味をもつであろう。

前号にみたように当地地区は、農家の耕地面積も少なく、そこから農家の飯米とわずかな販売であるし、畑作はさらに少なく、自給野菜を作る程度で、畑作からの販売収益はほとんどない状況である。このような状況の中で、牧野造

このように、牛舎や飼料からして、飼養頭数が一頭、多くても二頭と少ざれば、冬期間の飼養管理増すために牛舎を改造し、冬期間の産しなればならない、冬期間の飼料としては、どんなに少なくと

また、林間放牧についても検討すべきであろう。②町当局や農協が強力な経済援助や技術指導を行なうべきである。(生産基盤を確立するため、多額の事業費を必要とするので、それらの援助の方法を考えるべきである。また、技術指導については、研修会や先進地の視察を町や農協の指導のもとに行なう。③生産過程を地域によって分担生産については二つの特性がある(一)子牛生産(繁殖中の繁殖障害を起さなければならない粗飼料と広い運動場が必要である) (二)肥育牛生産(肥育素牛を導入して、飼料を与え肉を生産するこ

過疎・山村とここ数年來、全貌を浮きぼりさせてきた当町特に、堀内地区は、今、これらの汚名返上に意気盛んなところをみせている。しかし、十数年前に思いを馳せてみると実粟屋地内の石油発掘をはじめ亜炭、褐炭それに珪砂と地下資源の豊富さに不夜城を思わせ近郷近在を賑わし、将来を有望視されたことを忘れられない。この鉄製の橋もその当時にかけられた唯一の名残なのである。橋げた越しに一望される堀内は桑園造成をはじめ、山菜処理加工所の建設、土地基盤整備と自らの手で大きく飛躍しようとする夜明けを迎えているのである。

表紙の写真..... 山村・堀内にかげられる期待

る山形市周辺と比べて、決して劣る立地条件でないといわれているが、その規模は零細である。その主な理由の一つに、当地は果全体の地域区分によると「畜産」地域として位置づけられており、オウトウやブドウの剪定など技術指導は全くないといっている。また、個々の農家の努力にまかされている。しかし、農家は個人で果の試験場に技術相談に出かけたりして意欲は充分もっている。また、オウトウなどは非常によい価格で売れるので農家の現金収入源としてかなりの比重を占めることができ

今後これらの指導が行なわれるならば、幅田やブドウなど、堀内地区にもオウトウやブドウなどの果樹栽培を進展させることができると考えられる。今後農家の意欲を充分育てるべく、農協や改良普及員による技術援助が要請されるときにも農協は果樹においても生産の多少の困難さにとらわれず、営農指導をいっそう強化することが望まれている。

このように、牛舎や飼料からして、飼養頭数が一頭、多くても二頭と少ざれば、冬期間の飼養管理増すために牛舎を改造し、冬期間の産しなればならない、冬期間の飼料としては、どんなに少なくと

また、林間放牧についても検討すべきであろう。②町当局や農協が強力な経済援助や技術指導を行なうべきである。(生産基盤を確立するため、多額の事業費を必要とするので、それらの援助の方法を考えるべきである。また、技術指導については、研修会や先進地の視察を町や農協の指導のもとに行なう。③生産過程を地域によって分担生産については二つの特性がある(一)子牛生産(繁殖中の繁殖障害を起さなければならない粗飼料と広い運動場が必要である) (二)肥育牛生産(肥育素牛を導入して、飼料を与え肉を生産するこ

過疎・山村とここ数年來、全貌を浮きぼりさせてきた当町特に、堀内地区は、今、これらの汚名返上に意気盛んなところをみせている。しかし、十数年前に思いを馳せてみると実粟屋地内の石油発掘をはじめ亜炭、褐炭それに珪砂と地下資源の豊富さに不夜城を思わせ近郷近在を賑わし、将来を有望視されたことを忘れられない。この鉄製の橋もその当時にかけられた唯一の名残なのである。橋げた越しに一望される堀内は桑園造成をはじめ、山菜処理加工所の建設、土地基盤整備と自らの手で大きく飛躍しようとする夜明けを迎えているのである。





# 実栗屋桑園造成パイロット事業 一戸当り百万円めざして

秋をむかえて、今、実栗屋地区の立子の裏側の山林では、終日、力強いブルドーザーの排気音が鳴りひびいている……

これは、実栗屋地区の桑園造成工事が着々と進められている様子で、七月二十八日に着工し、十一月三十日完成を目指しています。

本町では、年々桑園が造成される「水稲十兼蚕」の営農形態が確立されつつありますが、効率的な桑園管理と労力節減を図るため、桑園は集団化されて造成されています。

大平地区二十一ヘクタール、西又地区五ヘクタール松橋地区四ヘクタールなどが主な集団桑園ですが、現在町全体で三十七ヘクタールの桑園があり、六十八戸の農家が兼蚕と取り組んでいます。

実栗屋地区では、以前から兼蚕を取り入れていた農家がありましたが、近年絹糸の需要が高まるに従って兼蚕経営の有利性が改めて見直され、地区こそって桑園の増反に踏み切ったのです。

町では、四十六年度に、実栗屋地区の共有林である立子の山林を適地とみて調査をすすめ、測量のうえ設計を完了し、国の団体営農地開発事業の認可を得て、桑園造成のはこびとなったのです。

事業内容は、桑園造成面積十二ヘクタール、農道延長八百六十二メートル、防除用揚水施設などです。

## 造成工事急ピッチ

秋をむかえて、今、実栗屋地区の立子の裏側の山林では、終日、力強いブルドーザーの排気音が鳴りひびいている……

これは、実栗屋地区の桑園造成工事が着々と進められている様子で、七月二十八日に着工し、十一月三十日完成を目指しています。

本町では、年々桑園が造成される「水稲十兼蚕」の営農形態が確立されつつありますが、効率的な桑園管理と労力節減を図るため、桑園は集団化されて造成されています。

大平地区二十一ヘクタール、西又地区五ヘクタール松橋地区四ヘクタールなどが主な集団桑園ですが、現在町全体で三十七ヘクタールの桑園があり、六十八戸の農家が兼蚕と取り組んでいます。

実栗屋地区では、以前から兼蚕を取り入れていた農家がありましたが、近年絹糸の需要が高まるに従って兼蚕経営の有利性が改めて見直され、地区こそって桑園の増反に踏み切ったのです。

町では、四十六年度に、実栗屋地区の共有林である立子の山林を適地とみて調査をすすめ、測量のうえ設計を完了し、国の団体営農地開発事業の認可を得て、桑園造成のはこびとなったのです。

事業内容は、桑園造成面積十二ヘクタール、農道延長八百六十二メートル、防除用揚水施設などです。

工事費総額千三百二十七万円となっています。工事費の負担割合は国庫補助六十五％、自己資金三十五％で、自己資金のうち八十％は長期の融資でまかなうことになっています。工事は、山形市の新和建設株式会社が開発し、すすめています。

二十八戸の受益農家は、工事の完了を待たず、休耕田一ヘクタールに仕立てている桑苗十本を植え付けて、桑園を共同で管理し、成園になれば年三回の飼育(春蚕、初夏蚕、晩秋蚕)を行い、収量量十ブール当り百十キログラム、取量一万二千四百キログラムを生産し、一戸当り約百万円、総額二千八百五十万円の所得を見込んでいます。

実栗屋地区は、水稲耕作面積一戸当り一ヘクタールで農業所得は五十万円と低く、出稼ぎなど農外所得に依存する割合が高まるばかりですが、桑園が成園になって兼蚕経営が軌道に乗れば、農業所得が大幅に増加し、周年作業解消など過疎対策の一助ともなることとして、

今後、兼蚕の飼育・経営技術は充実した農協指導部の指導で習得し、桑園の集団化、協業化で管理作業を単純化するとともに、効率よくすすめることによって稼働労力を節減し、蚕飼育技術の標準化をとおして均質優良繭を生産することが目標であり、その成果が大いに期待されるそうです。

## ふるさと小史 佛興寺跡

幅の九郎沢の奥に寺屋敷と伝えられる場所がある。

建造物があったとおぼしき整地された敷地、及び附近の屋敷跡は三ヘクタールもあるとか、敷地跡の奥に数個の土盛りがある雑木生い繁り荒れるにまかされている。地元の人々によると聖武天皇の

頃、仏興寺という寺があったと云い、土盛りは経を埋めた跡であると云われる。現場からは時折器のかけらや土器等発見した人もいるとか、大きな歴史を秘めている場所である。寺跡からは葉山、月山はおろか遠く鳥海山も展望される絶景の地でもある。

お願い

町報に対する御意見、要望、また、皆さんの周囲の話題なんでも、どんな小さなものでも結構です。お早に、役場広報係へ御連絡下さい。よろしくお願い致します。

- ☆八月三十日 村山次年子新庄 線真木野内道路落成式
- ☆同日 コロニー誘致、町議特別委員会
- ☆八月三十一日 トップセミナー(町長等研修会天童)
- ☆九月一日 町消防団入退団式
- 同日 降矢自治事務次官 就任祝賀式(山形)
- ☆九月二日 コロニー誘致特別委員会
- ☆同日 農協婦人部大会(舟形小)
- ☆九月三日 町運動公園竣工式並に町民大運動会
- ☆九月四日 臨時町議会
- ☆同日 議員研修旅行(三川県方面) 出発
- ☆九月十日 松風会大会(舟形小学校)
- ☆九月十二日 第二次簡易水道
- ☆八月三十日 起工式
- ☆九月十四日 敬老祝賀会
- ☆同日 果道昇格打合せ(福寿野・赤松線)山形
- ☆九月十六日 課長会議
- ☆九月十八日 秋の交通安全運動役員会
- ☆九月十九日 最上広域市町村圏組合議会(新庄)
- ☆九月二十日 町議会経済土木常任委員会
- ☆九月二十二日 町農業者委員会
- ☆同日 町社会福祉協議会(共同募金)
- ☆九月二十七日 定例町議会

# 花も実もある人生を

## 若やいだ敬老祝賀会

今年の敬老祝賀式は九月十四日役場ホールで開催されました。

年々増加の傾向を示す老人人口は、当町においても今年の四月一日現在で六十歳以上の方は千四百十名と老人福祉対策の充実が呼ばれています。

国では対策の一つとして「敬老の日」を制定して、敬老思想の普及と老人福祉の増進を図っているわけですが、この日を期して敬老祝賀式が催されて、来まして。このたびの祝賀式は七十以上の高齢者が三十名もおり、県知事から祝詞と記念品(祝金)が贈られ、町からは喜寿の方々に紫座蒲トン、また八十八歳以上の高齢者には赤座蒲トンを記念品として贈りました。

式終了後、アトラクションが始まり歌手として将来を有望視されている富田の長沼喜喜さんが歌謡曲と民謡を披露、出席したお年



◎八十九歳以上高齢者  
紫山 高橋シエ 九十一歳  
富田一 八敏仁吉 九十

- 瀬脇 小野キン 九十
- 横山 成沢ケン 九十
- 経旦原 大沢ワサ 八十九
- 堀内 島山松次郎 八十九
- 実栗屋 富樫フヨ 八十九
- 松橋 斎藤キエ 八十九
- ◎米寿(八十八歳)
- 三浦マエ(野) 八敏伝吉(紫山)
- 大場トモ(幅) 富樫イソ(洲崎)
- ◎八十五歳以上八十七歳以下
- 一ノ関 沼沢ツメ 八十七
- 山本ツネ 八十七
- 長沢 高橋カツ 八十七
- 長沢 渡辺伝十郎 八十六
- 松橋 伊藤信蔵 八十六
- 野 伊藤信蔵 八十六
- 経旦原 仲野ニワ 八十六
- 長者原 信夫信治 八十六
- 内山二 伊藤ヨシ 八十六
- 長者原 渡辺ヨシノ 八十六
- 洲崎 東海林チャ 八十六
- 小松 藤井要吉 八十六
- 紫山 渡辺正次郎 八十六
- 富田 斎藤マツノ 八十六
- 長沢 鈴木チヨ 八十五
- 新関 沼沢マサエ 八十五
- 一ノ関 沼沢ツメ 八十五
- 福寿野 田中銀蔵 八十五
- ◎喜寿(七十七歳)
- 石川ト安部源作大場ツルヨ(以上野)
- 伊藤マサノ(幅) 大場キクエ伊藤ナツ伊藤四太郎(以上内山)
- 伊藤セン(内山) 長沢賢大場ミ(大場トミ高橋ヨシ大場チ三) 高橋サクノ 浅沼エノ(長沼経旦原) 沼沢千代(一ノ関) 沼沢

## 輝く瞳は、もう一年生!!

元気がいっぱいだけでけけわわる瞳はもう一年生気取り、果内目のトッパをきつての十三日舟形小学校で健康診断と知能テストが行なわれました。該当者は九十三名で昨年より二名少なくなっており、午前中は知能検査、午後は身長体重内科検査が行なわれました。緊張した顔には現代っ子特有のものおしなない可愛らしさがうかがえました。

検査の結果、歯の悪い人が一番多く、八十名(八十六%)が、パランスもお忘れなく、又歯と眼・耳の悪いと診断された子は今のうちに専門医の治療を受けて、一日も早く心身共に健康であるようにしたいものです。そして来春の入

- 来年度の入学児童
- 来年の入学予定児童数
- 舟形小学校 二十九名
  - 大野野分校 二名
  - 長沢小学校 十九名
  - 大平 分校 三名
  - 幅 分校 八名
  - 富長小学校 十五名
  - 堀内小学校 四名
  - 西又 分校 十三名
  - 合計 九十三名

## 防犯の日

毎月 十日と二十日を防犯の日として、この運動を推進することになりました。

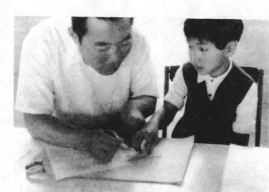

(知能テストにも真剣なまなざし)

# 親子そろってのひととき

## 笑いにうまる町民大運動会

広く町民に開放し、スポーツを通じて余暇の善用と体位の向上をはかるため、昨年より着手していた町運動公園が完成して、竣工記念として、絶好のスポーツ日和に恵まれた九月三日、初参加の堀内、州崎チームを加えた町内十一チーム、約一千人が参加して盛大に開催されました。

前日に作った各チームの色とりどりの陣屋をバックに、プラカードを先頭に華やかな入場行進、多数

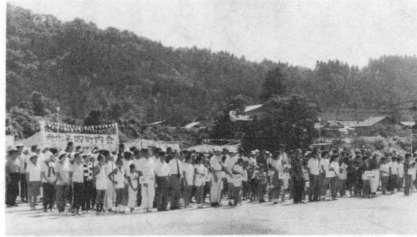

の来賓のもとに開会式を行い、町長、教育長、来賓の方による祝辞のあと午後一時より競技を開始。

これまでとは多少趣きをかえ、チームプレーを中心にした種目を多くとり入れ、まず男性を真ん中にはさみ前後に女性を立たせて足をつないでいる、サンドウィッチ。子供を背負ってはいる子守りリレー。風船を尻で割ってリレーするケツ圧競走。実の親子が肩を並べて走る二人三脚。小・中学生と親の三人でリレーする親子リレー。女性がドジョウをビールビンに入れて男性がそのビンを釣って走るピン釣り競走。一輪車を釣性のをせ、女性がそれを押して走る親父天下など、のほか得点外種目としては幼児たちのアメビーム、小・中、一般に別れての二千メートル長距離レース、団体では各チームより十五名づつ出でる綱

引き、小学生から一般までの男女十名が出場しての年代別リレーなど十二種目にわたって競技が展開されました。

その結果、団体競技で得点した舟形第四町内会が優勝、準優勝には初参加の堀内町内会が獲得、町長より贈られた立派なトロフィーと賞状を手喜びを分かちあっておりました。

成績は  
優勝 舟形第四町内 七十五点  
準優勝 堀内町内 五十三点  
第三位 舟形第一町内 五十二点  
以下富田、舟形三町、洲崎、一ツ関、舟形二、沖の原、木友、西堀の各町内会の順でした。

今年第五回をむかえてこの大会、町運動公園が竣工されての

記念行事の一環として全町内参加を目標として会議を進められました。たが長沢地区の参加をえられなかったことは残念でなりません。今後の反省として全町民全員参加のもとに、この大会をより上げていきたいものです。今年度は年度にすぎた町内は、来年度にはぜひ参加下さいませよう期待してやみませぬ。

写真は(必勝をひめて勢揃いした参加十一チームの選手団と運動会の一コマ)

## 堀内青年会 三たび優勝

### 町動労者野球大会

スポーツの秋といえ小雨まじりの悪いコンディションの中で、この十五日、長沢中学校と堀内中学の両校グラウンドを会場に町の動労者野球大会が実施されました。

町内の青年団員や職場に働く動労者が一堂に会して仲間づくりと心身を鍛えようと毎年実施しておりますこの大会に出場チームが六団体と少ない感じがしますが、一発ホームランをねらう強振、三振をとらうとする選手達の意気込みに実力伯仲して最後まで熱戦をくりひろげ、スポーツの秋を満喫しております。

その結果堀内青年会が本年も技術の向上めざましく三回連続優勝を飾りました。

成績は次のとおりです。  
優勝 堀内青年会  
準優勝 舟形町農業協同組合  
三位 宮林若堀内担当区  
投手 A  
最優秀選手賞 小野孝悦(堀青)  
敢闘賞 大場清(農協)  
ホームラン賞 小野孝悦(堀青)  
伊藤秋夫担当区



朝の猛練習がみのって喜びを満面にする堀青チーム

## 人権擁護委員に 再び委嘱なる

森 静男氏(富田二) 植松勝美氏(長沢一)

わたしたちは国家社会において幸福で平穏な生活を送るのに必要人間としての権利を基本的人権といえます。いかえれば、人間が人間として扱われる権利を意味します。そして、わたしたちが人間として扱われず不幸な生活が送れないとき、人権が侵害された、

こんなときどうするかが大切な問題です。こうした人権を侵害されないように常に監視する制度、

それが人権擁護委員というものなのです。この委員は、町長の推せんの方々です。人権擁護委員、法務局の人権を守る仕事をしている係官は、いつでもわたしたちに無料で相談に応じ適切な助言をしてくれま

舟形町には、このたび委嘱された沼沢秀雄氏(舟形二)の三名で任期は三年となっております。

日常生活の中で人権が侵害されたいような問題をもちめる方は、どうぞお気軽にご相談下さりお知らせいたします。

キヨニシキ、さわのはな、さわの品種ではどうしても収量の上らない極山間部水田や冷水掛りの水田では、フジノリ、レイメイの栽培もやむを得ないでしょう。いづれにしろ、最上地域に適している品種の中から水田の立地条件、気象条件を分析した上で品種の選定をすることが必要で、農協指導部や農業改良普及員に相談することも一方法です。

どんな良質米品種でも毎年同じ種子を用いては、たとえ毎年栽培条件や作柄が同じであっても、収量は年ごとに下がるといわれています。三年に一度は種子を更新して良質米の多収をはかって「最上米」の評価を高めることが必要です。

## 農家のための 「農村地域工業導入促進法」 その1

### ——ぜひ皆さんの協力とご理解を——

◇農業の体質改善のために  
米作を發展してきたわが国の農業も、最近の米の需給緩和という事態に直面され、しかもいまだその経営規模は小さく、国際競争力も十分なないなど、まだまだその体質改善を図らなければならない点が多くあります。その体質改善を図るために現在いろいろな対策が行なわれているところで、農業外からの力によりこの体質改善を一層の拍車をかけたり、また、規模を大きく生産性の高い経営を実現する過程から、生まれるための農業労働力の余剰を受け入れるための対策を講ずることも重要なものと考えられております。

◇工業の過密防止と効率化など  
また、今まで都会にあった工業にとっても、大都市周辺の過密は輸送力を低下、労働力不足、工業用地の不足などから、その立地環境は悪化し、地方への立地を考える企業が増加しつつあります。

その上、東京・大阪など大都市周辺に、過度の人口、工業の集中が行なわれ過密化している反面、地方にあっては人口の減少、医療厚生施設などの社会資本の不足から過疎の問題が深刻化しつつあるとき、これらの問題は早急に解決されねばなりません。

◇農業側  
企業側  
側面期待  
このように農業と工業をとりまわらぬな事情を反映して「農村地域への工業導入」について検討されてきました。そこで、農村地域へ工業が行きやすいように、しかも計画的に工業を導入し、地元での雇用機会を増大をはかり、従来県外へ流出していた農家の新卒者、離業農者、出稼者が地元で働けるようおよび市町村側の強い期待をおよぶ第五国会で成立した「農村地域工業導入促進法」なのです。



自分の家から通勤して働ける工場があれば、農家の新卒者、離業農者、出稼者が家族と離れて生活を営む必要もなくなり、米の生産調整なども、作付けを休んでいる水田などを適当なところに集

めて、工業用地にすれば土地の有効利用も図られます。町も豊かになり、人口の減少も止って町も豊かになるでしょう。

この法律は、このようなことも実現できますが工場は動いた農家の農地を借りたりいうけて経営規模を大きくしたり、それによって機械化、協業化がなされ、そこから生まれてくる労働力を工業に導入し、農家の体質を改善することでもねらっているのです。

今回は「なぜ法律ができたのか」を中心にお知らせしますが、次回回は「法律のあらましと仕組み」について登載します。ともあれ、当町にあっても、昨年の住民意識調査をはじめその後の調査でも、工業の導入を希望している方が多い結果が得られています。工業への就業希望者も千名におよぶほどの数字がみられております。従って町でも懸命に企業誘致あっせんを行なっております。

なんとも土地も持っている方はもとより、就業希望をしている町民みなさんの理解と協力がなければ果し得ないことなのです。より一層のご援助を願ってやみません。

選定することは当然ですが、そのうち品種選定の最も大切な決定要素は、相關関係にある気象条件と標高です。

果の良質米栽培普及指針によると、最上地域は田植日(今年五月二十五日)により出穂晩熟期(平均年八月十日)までの積算気温が平年よりも低く(一、六〇度前後)、出穂が遅れる晩生種の栽培は危険を伴い、ササニシキは耐冷、耐いもち病、耐倒伏性が極めて劣ることからしても、本町ではごく限られた平坦地帯にしか安定的に栽培できないといわれています。最上地域に最も適している品種は、今年度から奨励品種になった

## 良質米の生産は種子更新から 農協で追加注文 十月十日まで

果産米改良協会では、農協を窓口にして追加注文を受けておりましたが、その結果を大幅に下回っています。

そこで、果と果産米改良協会では、良質米の生産はまず果奨励品種良質種子の栽培普及にあるとの観点から、注文申込期を十月十日まで延期して農家の要望に添いたいとしています。

いちがいには果奨励品種といっても、自分の水田の立地条件(標高、地形、土質)や気象条件(田植早期、出穂晩熟期、安全登熟期)を十分に検討して最適品種を

自衛官 二等陸士募集

果では、ただいま陸上自衛官を次の要領で募集しています。

一 給与 実質五万円  
二 年令 十八才以上二十五才未満  
三 なお、くわしくは町役場住民課へ連絡してください。



おしらせ お知らせ

不満をなくして快適な毎日を 10月15日から行政相談週間はじまる

役所の仕事についてお困りのこと、なっとくがいかないこと、希望することなどがありましただけなら、なんでも気軽に「行政相談委員」に申し出て下さい。無料で親切に相談に応じます。

①恩給、年金などの手続きをしたが役所からは何んの通知もない。②会社、出稼きで仕事の補償もなく困った。③家族が病気がしたが治療費の支払いがでず困っている。

④豚や鶏の糞臭になやまされている。騒音や臭いが。⑤道路や側溝が破損して交通が危険であるのに放置されています。⑥バス時間や停留所の位置等を変更してほしい。

⑦電話柱を自分の土地に無断で建てられた。など毎日の生活の中で色々問題されることが多いときです。どうぞこの機会に活用され一日も早く解決の糸口が見出されるようおすすめていただきます。

●相談日は 十月十五日より二十一日までの七日間です。●相談場所は、

農委だより

農地(田や畑)を勝手に潰すことは法律で禁止されています。もしその必要があれば事前に農業委員会を通じて、果樹の許可が必要です。

米の生産調整でとかく農地を軽く見る傾向がないとも限りません。あることに変わりありません。無許可で農地を潰したりすることのないよう注意しましょう。

町史編集協力委員さまる (9月1日付)

- 委員 大場茂義(長沢一) 委員長 大場茂義(長沢一) 副委員長 溝口 仁(長者原) 委員 大場直義(経且原) 斎藤肇(一野) 伊藤金雄(内山) 石川孝夫(幅) 沼沢治男(舟形二)

委員

- 梅津孝頭(舟形三) 佐藤景雄(沖の原) 高久 昌(富田一) 小野喜三郎(潮腸) 伊藤良広(潮内) 成沢清久(潮腸) 佐藤和夫(西 脇) 菅原礼二(長沢三) 井上又十郎(富田二) 高橋俊治(新庄市) 星川洋子(舟形四) 加々美椿樹(富田二) 松井広光(松 橋) 伊藤清三(堀 内)

先日、代表者を催し、今後の進め方として毎月一回は会議を開くことになりました。各委員の方々が資料収集、取材に各かれたすきはよろしくご協力お願いします

常備消防職員 三十三名を採用予定

このほど最上広域市町村圏事務組合では、常備消防職員を新たに三十三名を採用しようとする募集を行っております。希望される方は、なるべく早く申込みされるようお知らせします。

- ◎応募資格昭和二十三年四月二日から三十年四月一日まで出生した男子。 ◎受付期間 ことし十月一日から二十日まで。二十時。 ◎試験日・場所 内容 第一次試験、十月二十九日(一般教養、体力テスト)

於

新庄北高等学校 第二次試験(面接) 第一次試験 合格格者に詳細連絡 ◎受験申込 新庄市沖の町十一三十七 最上広域市町村圏事務組合 申込書は、右の事務組合事務局か役場にありますので、希望される方はどうぞお申込みして下さい。尚くわしくは係までご一報下さい。

税務だより

退職金と税金 一 退の所得と分けて計算 退職金は、永年の勤務に対する慰労金でもあり、老後の生活保障のための最後の収入でもあります。その退職金に対する税金は、給料などに対する税金に比べて軽い負担ですむよう、ほかの所得とは分けて計算し、源泉徴収することになっています。

税金の計算方法は、退職金の収入金額から、その人の勤続年数に応じて計算した退職所得控除額を差し引き、その残額の二分の一が課税の対象となります。また、住民税も同様にして計算されます。 退職所得控除額は、勤続年数に応じて次のように定められています。

- (一)勤続年数が四年までの場合二十万円 (二)勤続年数が四年をこえ十年までの場合 5万円×勤続年数

戸籍の志 〇勤続年数が十年をこえ二十年までの場合 10万円×勤続年数-50万円 〇勤続年数が二十年をこえ三十年までの場合 20万円×勤続年数-50万円 〇勤続年数が三十年をこえる場合 30万円×勤続年数-50万円 なお、退職者が在職中にけがなどして障害者になり、それが直接の原因で退職したときは、前記によって計算した金額に五十万円を加算したものが、退職所得控除額となります。

おめでとう(出生)

- 町内名 父の名 続柄 子の名 市 大場好朗 二男 清 山 渡辺信夫 長男 章 紫山 渡会 清 長男 信 堀内 加藤和利 長男 和久 町内名 氏 名 媒酌人 西又(菅穂由喜雄) 神奈川果 須田三枝子

あくやみ 町内名 世帯主名 続柄 死亡者 長沢三 高橋 登 母 ヒデ 長者原 大場真一 長男 一康

今月の人口 男女 4,098人 4,250人 計 8,348人 今月の人口 8,510人 昨年の人口 8,510人 世帯数 1,785戸 出生 16人 死亡 22人 転入 16人 転出 4人





町 報

# ふながた

47/10

No. 171









# 「農村地域工業導入促進法」

## あらましと仕組み

その2

法律は大きく分けて次の二つの内容からなっています。

まず第一は、工業の導入や、その工業への農業従事者(家族も含む)の就職、工業の導入と平行して農業の構造改善を一体的に促進するための「計画制度」の創設などです。

第二は、計画で定めた事項を実現するため金融の面で配慮や税制上の優遇などについて定められています。

◇計画制度とは

国は工業導入に関する方針として「基本方針」を定めます。これを受けて県知事は地域の実情に応じた工業導入の「基本計画」をつくることがなっています。さらにこの基本計画に基づいて、県または市町村は、工業導入地区の設定、導入すべき工業の種類、工場用地と農用地の利用の調整、労働力の需給の調整および農業従事者の就業の円滑化、農業構造の改善を促進するための措置ならびに公害防止に関する事項を内容とする工業導入「実施計画」をたてます。これで農村地域への工業導入にあたっては秩序ある一定のルールを確立しようとしていることが

おわかりでしょう。

◇計画対象地域と除外地域

法律では、工業の導入を積極的かつ計画的に促進する地域を「農村地域」として定義しています。この制度は農業の構造改善を推進することが大きな役割ですから、農業振興地域およびその予定地域を中心に、これ以外の市町村であっても山村振興法で指定された振興山村と過疎地域対策緊急措置法による過疎地域を対象とすることになっています。従って当町の場合は当然のように該当してはなりません。

◇税制上の優遇措置

まず、農地の工場用地に提供した農家の譲渡所得税については、百五十万円の特別控除が認められ一般の場合の百万円の控除より優遇することになっています。また、企業に対しては、事業用資産の買換えの場合の課税の特例や減価償却の特例を設けています。さらに地方公共団体が企業に対して事業税や不動産取得税などは固定資産税を減免した場合、国が地方交付税で地方公共団体の財政の面倒をみることもできます。

◇金融措置

実施計画に基づいて導入された企業や工場用地の造成を行なう非営利法人に対して、新たに農林中央金庫から融資の途を開くことになったほか、各種制度資金の活用を図ったり、地方債の起債枠を確保したりして、金融面からも工業の導入を促進することにしております。

◇農業構造の改善措置

工業の導入と相まって農業構造の改善を一層強力に推進するため、第二次構造改善事業の優先採択や基盤整備事業について特許を設けるなどの措置が講ぜられることになっています。

◇農家の雇用措置など

導入される工業に農家が円滑に従事できるようにするため、国は関係団体の協力を得て、雇用情報の提供、職業指導、職業紹介を充実し、地方公共団体とともに、職業訓練の実施や職業転換給付金などの支給の充実に努めることになっています。このほか工業導入を促進するための関連措置として、工場用地、道路、工業用水道および通信運搬施設の整備の促進に努めることが定められています。

### 定例会にて九月町議

伊藤東伍さん 信夫正幸さん

### の再任なる

去る九月二十七日、九月定例町議会が全員出席のものに開催されました。

議程は、町税条例の設定をはじめ、国民健康保険税条例の設定、簡易水道事業給水条例の一部改正の制定、清掃条例の設定、町道路変更更定、町教育委員会委員の選任同意、四十七年度一般会計補正予算などの七議案について審議されました。もちろん原案どおり可決されましたが、なかでも、九月三十日に任期満了の教育委員会

委員の選任について同意が得られ、堀内の伊藤東伍さんと、富田の信夫正幸さんのお二人が万場一致で引続き任命されることになりました。

四期目の伊藤さん、三期目の信夫さんは、これまでの豊富な経験を生かし、教育の向上のためより一層骨身を惜しまぬ熱意を示されているだけに、きょうと期待に応えられることでしょう。

なお、定例会の内容については次号に改めてお知らせします。

### 表紙の写真 ソバを刈る子ら

四十五年より三ヶ年計画で、百二十畝を一枚三十坪の圃場に整備しているこ富田圃場の水田は、すでに八十畝は完成、残る本年度事業分二十七畝もほとんど完了。現今の米生産調整に協力しながら経営の合理化を図り、近代農業の確立を目指しているところですが、うち九畝に植えられたソバが、このほど富長小学校の生徒によって刈取られ、やがて教材費に替えられようとしている。自然に親しみ、土の感触に喜びを表わす子らには、農業の将来をなうたくまじさと生きた教材をみるよう頼みたくさと思えるのです。

# 初の優勝旗を掌中に



新庄最上地区陸上競技大会 新人戦に総合優勝なる

秋晴れのこの十二日、新庄・最上地区中学校陸上競技大会新人戦(一・二年生)が、新装なった三百メートルコースのとれるすばらしい新庄市立萩野中学校グラウンドで行なわれました。この大会に参加からは、舟形・堀内の二校がすばらしい成績を収め、陸上王國舟形の名をよみがえらせた。特に輝かしい成績を収められた舟形中学校では初めての優勝旗を獲得しました。

当時の成績は次のとおりです。

(舟形中学校)

男女総合優勝

女子総合一位・男子総合五位

四位、佐藤陽二(福寿野)



秋晴れのこの十二日、新庄・最上地区中学校陸上競技大会新人戦(一・二年生)が、新装なった三百メートルコースのとれるすばらしい新庄市立萩野中学校グラウンドで行なわれました。この大会に参加からは、舟形・堀内の二校がすばらしい成績を収め、陸上王國舟形の名をよみがえらせた。特に輝かしい成績を収められた舟形中学校では初めての優勝旗を獲得しました。

当時の成績は次のとおりです。

(舟形中学校)

男女総合優勝

女子総合一位・男子総合五位

四位、佐藤陽二(福寿野)



## 「出かせぎ」とうずら

### 富田の八鍬・井上両君がんばる

「出かせぎ」、今ではもうなくてはならない生活の収入源となっている代名詞ともいえる。この「出かせぎ」について、富田の八鍬(24才)と、井上(24才)の二人が資金を出し合い、現在四間に二間の建物に約五千羽の「うずら」の飼育をやっております。両君はただ単に思いつきの飼育ではなく、農業に生きる若者として、しかも多雪地帯の当町において、豊かな農村を築こうと意欲を燃やし、ともすれば閉ざされがちな心をこの「うずら」の飼育にかけたもので聞いてみました。



八鍬力也君は昨年同町内の井上政勝(24才)と二人で資金を出し合い、現在四間に二間の建物に約五千羽の「うずら」の飼育をやっております。両君はただ単に思いつきの飼育ではなく、農業に生きる若者として、しかも多雪地帯の当町において、豊かな農村を築こうと意欲を燃やし、ともすれば閉ざされがちな心をこの「うずら」の飼育にかけたもので聞いてみました。

「夢も希望も投げ捨てて、今はしがねえ労働者、早くいきたくわ

が里に、積もる雪のにくらしさ。これは二年前の十月に「青眼」という出かせぎ特集の文集にある替え唄の詞であります。この文集は昭和四十五年十二月二十六日の山形新聞で紹介されたものですが、農業後継者井上政勝(24)八鍬力也(24)長沼清志(22)君ら三人のガリ版印刷による文集なので

「現代は、余りに早く時間が過ぎてしまふ。その中で現代の間は、時間追われて物事をよく考えないで、ただ漠然とやってい

火の用心

# おしらせ お知らせ

## 保国にあなたを えよ切替は必ず するは必ず 年金は

◎社会保険、年金の切換え  
出稼ぎに行き、大きな会社で働く人は、国民健康保険、国民年金をやめて、社会保険、厚生年金に加入しなければなりません。  
その時は、会社より加入証明書をもって、印鑑と国民健康保険証と一緒に役場の住民課まで持参して下さい。  
なお、この手続きは、本人が月に帰省したとき、または、加入証書を郵送し、家族の者が手続きをしてもよいです。

### ◎年金の納付は……

今まで国民年金を納めている方が、会社に入ると今度は厚生年金を納めることになり、国民年金は納める必要がなくなります。  
◎出稼ぎから帰ったら……  
来年の春、出稼ぎから帰って来たら、今度は再び国民健康保険、国民年金に加入することになりますので、印鑑と国民健康保険証を持参し、年金と保険の手続きをすするようにして下さい。

◎手続きを忘れると……  
右のような手続きを忘れずに国民年金が厚生年金と通算にならないとなつたり、国民年金も未納になつたりして、将来、老年金がもらえなくなる場合も出て来ますので、出稼ぎ手帳交付証明と一緒に忘れずにして下さい。  
◎厚生年金証書とは……  
厚生年金に加入すると厚生年金保険者が発行されます。  
この証書は、永久にあなたの記号番号になりますので大切に保管して下さい。  
これからも出稼ぎに行く場合は必ずその証書を持って、その記号番号に厚生年金を納めるようになるわけです。  
なお、これらの詳しいことは、町役場住民課におたずねください

## スタンプ券が 新しくなります

町民の皆さんから親まれていらっしゃるスタンプ券がこんど全面的に改められることになりました。  
今までの券は来年の一月一日から無効になります。従って十二月三十一日までに、商品か、または新しく出来るスタンプ券(新券)と交換して戴かねばなりません。  
商品との交換は、どの加盟店でも結構ですが、招待旅行等のため方には、新券が十月一日から発行になりますので、交換したい方は、商工会事務局で交換して下さい。

## 税務だより

### 主婦のパート収入と税金

主婦がパートで働いて給料をもらったときの所得税関係は、次のように扱われます。  
①主婦のパート収入が年間三十一万八千円より少ないときは、夫の所得から配偶者控除が受けられます。  
②主婦のパート収入が年間三十一万八千円以上で三十八万二千円より少ないときは、配偶者控除は受けられませんし、所得税もかかりません。  
③主婦のパート収入が年間三十八万二千円以上のときは配偶者控除はもちろん受けられないし、所得税がかかるようになります。

## 町史編集にご協力を

先月に委嘱されました二十二名の町史編集協力員は、舟形十二月二十周年記念(四十九年十二月)を目標に、町史を完成しようとする目標に、町史を進めようとする目標にとりまめを進めておりますが、政治、経済、交通、通信方面などに関係ある団体、個人などから調査を行なう方針です。各委員方が皆様方にお会い致しますので、その際には古文書や遺物などをはじめ参考になるようなものなら何でも結構です。何卒ご協力願えれば幸いです。何卒ご協力願えれば幸いです。何卒ご協力願えれば幸いです。

## 伊勢神(造林奉仕)団員 宮林(造林研修)募集

伊勢神宮林内で二十二年目、第三十二回の造林研修奉仕団員の募集が行なわれていますから、ご希望の奉仕内容は、伊勢神宮社殿御造替用材林の植樹、枝打、掃除伐等の造林作業研修奉仕です。  
◎費用は、内宮前までの往復に要する費用は一切自弁です。  
◎持参品は白米一升入合、作業服、脚絆、地下足袋、入浴道具、ねまきなどです。  
◎男女ともなるべく青年の方で身体強健、まじめに作業する方を希望します。  
◎申込みは十二月四日まで奉仕日程など詳しいことは町役場産業課にお問合せください。

## 役場の執務時間が 変わります

十一月一日より明年三月末日までの平日の執務時間が次のようになりますのでみなさまのご協力を願ひ申し上げます。  
午前八時三十分より  
午後四時三十分まで

### 今月の人口

男女計	4,102人
男	4,248人
女	8,350人
今年人口	8,501人
昨年人口	8,501人
世帯数	1,784戸
出生数	11人
死亡数	19人
出生入	17人
転入	17人
転出	17人



(出生)

町内名	父の名	続柄	子の名
長者原	星川則彦	長男	滋仙
西堀横尾友紀雄	長男	敏幸	
富田四	磯谷萬幸	三女	久実
富田二	曾根正春	二男	寛
木友	相馬正春	二男	一
舟形四	星川重善	二女	万由美
舟形三	渡辺秀義	長女	利枝
一の関	渡辺一	長女	優子
一の関	沼沢勝夫	長女	真由美
沖の原	海藤安一	長女	由美
堀内	加藤義明	二女	光

町内名 氏名 媒酌人

沖の原	渡辺利夫	富田二
実栗屋	伊藤ツヤ子	高橋義昭
舟形四	矢藤征一	舟形四
新庄市	中鉢和子	真見重男
長者原	曾根田正明	舟形一
舟形四	沼沢豊子	佐藤藤芳
一の関	佐藤力	最上町
最上町	下山民子	中島一郎

おくやみ

町内名	世帯主名	続柄	死亡者
舟形四	沼沢常也	父	虎之助(70)
一の関	沼沢祐輔	父	達(75)
長沢一	松本進一郎	母	ノ(79)
沖の原	渡辺茂一	父	文次郎(77)
中	佐藤一郎	母	ハツ子(77)
富田二	柿崎松雄	妻	ヨシエ(77)
舟形一	富程聖子	弟	孝文(77)
野	伊藤常幸	祖父	常藏(75)
実栗屋	門脇一利	父	仁助(75)



町報

# ふながた

47/11

No. 172

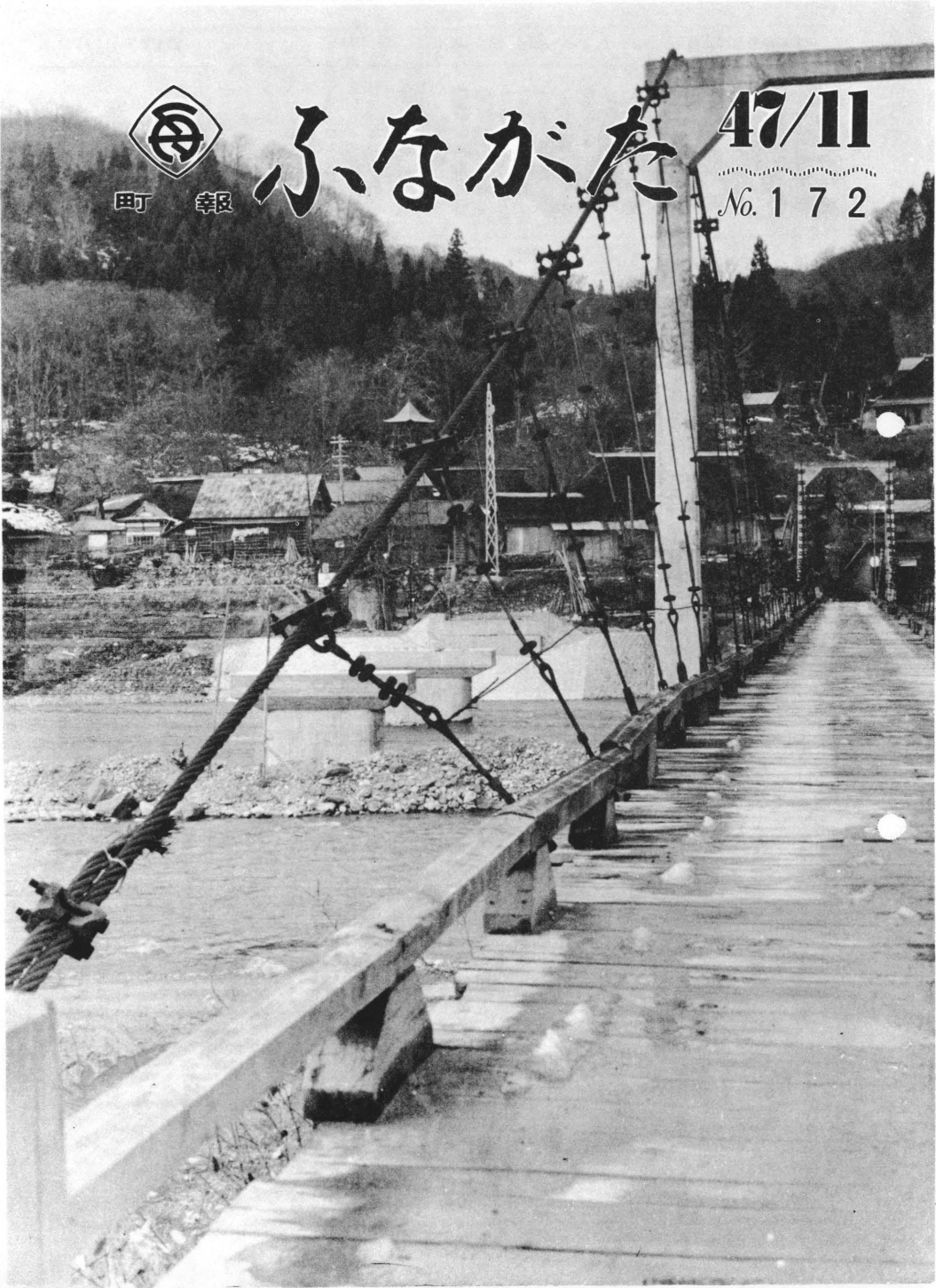



# 夢かなう学びや

## 総工費一億余円

### 落成に湧き立つ

#### 堀内小学校

新校舎は、滔々と流れ、日本三急流の一つに数えられる最上川を眼下に見、数多くの卒業生を送った旧校舎に別れをつけ、新装全くなつた新校舎の小春日和の十一月二日午前九時祝音の花火を間断なく打揚げ全堀内は湧き立つ、堀内小学校全児童による祝賀プラスチックの行進などで賑わった。

この日落成式を体育館で挙行されたが、校門には地元PTAの手になる歓迎のアーチが高々と飾られ、地元堀内地区民のみならず町民挙げて、新校舎の竣工を祝ひ喜びの中に湧き立つた。

堀内小学校は明治十六年二月創立され、旧校舎は昭和十年建築されたもので、木造一階建、三十五年間の風雪に耐え、これまで数多く優秀なる卒業生を送って来た。

しかし木造校舎のため破損も甚だしく危険校舎となっていたので、このため学区民より数回にわたり改革要望の陳情等もあって、町教育委員会並びに町当局は改築の必要を痛感し、いよいよ校舎建築に踏み切ったのである。

設計は東京都東武建築設計事務所へ近代設計を委託し、第一期工事として、校舎鉄筋コンクリート造り二階建、一部三階延面積千三

百六十一平方メートル、給食室鉄骨造り平屋建九十四平方メートル、河北町升川建設株式会社社の旺盛な責任感と優秀な技術により温水暖房、トイレは水洗式の



校舎を見ることができた総工費一億余円をかけた二年がかりで進め校舎は本工事、附帯工事、事務費で七千四百八十七万円。これらの財源として国庫補助金三千四百二十万三千円、起債一千二百三十万円、一般財源二千四百五十七万九千円となつていす。

#### 新校舎ができて

六年 伊藤 智

新校舎がようやく完成した。できるまでのあの待ちどうしさ……。何と説明したらよいだろう。その頃、ぼくはなぜか二、三日続けて新校舎の夢を見たことがある。階段を作っていた夢だった。早く新校舎ができればよいなあと思つていたことが、ぼくに夢にまでみさせることになったものらしい。

新校舎も体育館もそうだが、日に日にできていくようすが、とても楽しく思えたものだ。今、こうして自分のその時々のことを思うと、なんだかうそのように思えることも、家で、新校舎のことや、体育館などのことを母や祖母などに話すとき、よく、

「ああいう立派な学校に入れたいのわらさずは、しあわせ

暖房その他の設備を見ても校舎全体を見て、むかしの人たちは、まるで夢のように思えてくるにちがいない。ぼくたちが五年生まで通った旧校舎は、長い間、雨と戦い雪と戦ってきた。そのあらわれとして冬などは、まだから雪がはいて十センチぐらいも積もることが度々あった。

十一月二日、ぼくたちの学校の落成式だった。児童会の役員として、生徒の代表としてぼくたちも参列したのだが、きょうから、本当にこの学校がぼくたちのものになるのだと思うと、何かが胸にこみあげてくるものがあった。決して、ぼくは、この日のことを忘れないだろうと思う。それと同時にこの校舎を作るのがんばって下さった多くの方々の苦勞も忘れてならないと思う。

#### 表紙の写真

#### 長尾のつり橋

めざましい交通通信の発展により、今は狭きつり橋。この橋の完成した昭和三十六年には、野、幅、長尾の交流のかけ橋として重要な橋でもあった。しかし、当時は、人間や馬が渡る程度であったこの橋も今では、自動車も日に数十台も渡るほど、経済発展のため欠くことのない重要な橋となっている。

だが、年月が立つにつれ、この橋も老朽化がはげしく、部落民より架替が叫ばれていたが、このたび、見事に実が結ばれ、今年から二ヶ年継続でその工事が着々と進められている。

※新旧交代にもあり

#### お年寄りの

#### 医療費が無料に

高齢人口の増大と扶養意識の減退などにより、老人問題がますます深刻化し、取り組まなければならない緊急の課題となつてきていることは、ご承知のとおりです。

とりわけ医療費の問題については、老人の負担能力が十

# 愛児の

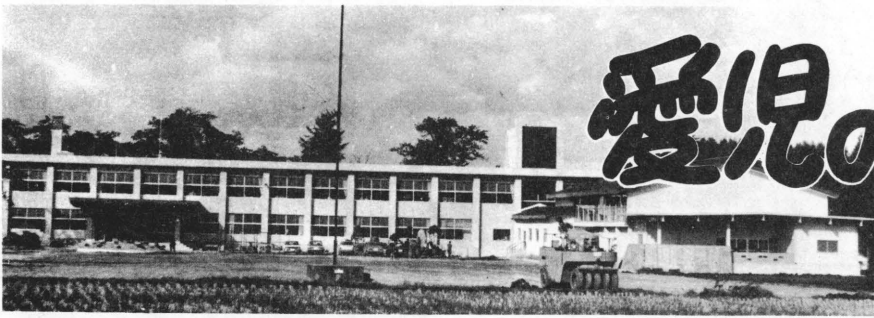

事務費で二千五百八万三千円。内国庫補助金八百三十六万六千円、起債二千二百万円、一般財源一千二百四十四万円をもつて、ここに優美堅牢な水久校舎がたゞと完成をみ、めでたく竣功されたことが誠に意義深いものがあります。白銀色にいろどられた天下に誇るこの美観の学校は地区民の学習、文化、体育の官殿として人間幸福に大なる伸展されることを一層念願するものがあります。

この日午前九時ころから、晴れの記念すべき落成式は同校PTA会員参列する人々、来賓の方々が続々とつめかけ、落成式は午前十時三十分から式場割れんばかりの拍手で森取入役の開式のあいさつにはじまり、一同国歌「君が代」、斉唱、教育長より別掲の工事及び経過報告、続いて沢内町長より厳かな感謝の意を含めた式辞が述べられた。その後感謝状の贈呈が行なわれ、ついで、祝辞にはいり知事代理に草刈

#### 新しい体育館

六年 森 富広

長かった体育館、グラウンドなしの冬眠生活が終わり、ぼくたちの学校もにわか活気づいてきた。

初めて体育館に入れる日の朝、体育館に第一歩をふみ入れた時、言葉にはい表わせない何かがかみあげてきていた。みんなの顔を見てほくと同じ思いのようであった。

かけ回る者は誰もなく、ある者は、ステージの方をじっと見つめ、ある者は、天井をのぞきながらうつつたっており、またある者は、からだを動かさず目だけまわしなく体育館の中をながめまわしていた。そうした感激の中で、やっとなれにかえり思い出したよう

記念祝賀アトラクションは地元の人、若妻会、青年団、学校から児童らが出演、東京から齊藤やわ子さん外一名称が特別出演し、盛んな拍手はとだえることなくいつまでも続き落成式、祝賀会の幕がおとされた。

この日の盛儀を未永く語り伝えんと集った方々をいやが上でも高まらせ、これまで苦しかった事業のことを忘れ、身動きもできない程の盛儀だった。

に、今度はにわか元気づいて、かん声を上げかけ回りはじめた。こうしてみると、体育館なしの生活が本当に長く思え、まるで、聖火の消えたオリンピック会場のようさびしい思いであった。それだけ、新しい体育館の完成が待ちどうしいものだったのだ。

それにしても、校内の生活が、体育館やグラウンドがないというところからどれだけみだれたいことか。どうかで大声をだしてさわぎ他人に迷惑をかける、教室内でも同じように他人への迷惑を気にかけないようになつて来た。これまでの生活に反省を加え、できるだけ早く、落ち着きのある学校生活を取りもどせるよう週審会、校内委員会などで話し合いがなばつていくつもりです。

分でないため、必ずしも適切な医療が確保されていない憾みがあるので、来年の一月一日より、七十歳以上の老人について医療費が無料となります。

これは老人が必要とする医療を容易に受けられるようにするたため、医療保険で、医療を受けた場合に自己負担をしなければならぬ費用を公費で負担するものですが。

◎老人医療費の支給  
七十歳以上の老人で、満年齢に達した月の初日から、医療は無料となります。

◎実施時期  
昭和四十八年一月一日以降の医療行為のあった方からとす。

◎受給者証の交付  
当該老人に対しては、老人医療受給者証を交付するが、交付に際しては、老人医療受給者証交付申請書に基づいて交付されるので、本人宛に後日通知しますので印鑑と保険証を持参して下さい。

☆ ☆ ☆

# 村民に無火災 呼びかけ三十八年

## 「胸に輝く勲五等瑞宝章」

毎年文化の日を期してそれぞれの分野において活躍し、今日の日本の発展に貢献された方々に贈られる。今年秋の叙勲者に洲崎の森政秀さん（七十一才）が勲五等瑞宝章を受賞された。この伝達式は十一月九日に宮内庁にて天皇陛下を拝謁し、受賞した勲五等瑞宝章の重さに身も心も引締められたと当時を思いおこしては、嬉しさをかみしめ、長年の苦労話に花を咲かせていたが、改めて森さんの偉大さに敬服させられました。



洲崎 森 政 秀  
明治34年5月6日生

森さんは、大正五年十六才にて、山形県新庄警察署長より堀内村消防組員を任命されて以来、堀内村消防組員として町村合併と同時に舟形町消防組副組長に就任するなど、退任まで、この道三十九年八月の長年に亘り、村民の質向上に努められた、自治消防の推進に貢献されたのが、このたびの叙勲の受賞に輝いたものです。また、森さんは、二十一才の若さにして堀内村収入役として通算三十年十月、町村合併後は財務、税務、総務課長を歴任、昭和

三十六年にて、この職を勇退されましたが、温厚篤実、人格高潔な方だけに、今日でも司法保護司、町民明るく正しい選挙推進委員、町文化財保護委員、心配ごと相談員、納税組合長、町内会長など数多くの奉職を任せられ、地方自治発展のため、また後進の指導に当たられています。この受賞の喜びは森さんのみでなく、町民の皆さんと共に喜び合いたいものです。森さんは、この喜びを次のように寄せられました。

### 感無量の 伝達式

最初に町民各位と団員各位の御協力御指導により堀内村時代のより旧堀内村長の職足掛十七年間消防生活を送ることの出来ましたことと私にとりまして本日にこの上もない幸であることと痛感してある所であります。

それに計らずも今回叙勲の恩典に浴したことは深く感激いたすと同時に各位に対し厚く御礼を申し上げます。去る十一月四日昭和四十七年度秋の叙勲者（地方消防功勞叙勲）として、山形県庁知事室において夫婿共々天皇陛下の御言葉頂戴いたしました。感激の外はございません。

### 隔世の感ずる 消防力

明治以来の消防組は警防団と改組されたのは日支事変の最中であつた。私は改組直前の警防団として果知事の仕命を受けた就任したのでその当時の指揮系統は総て警察署長が行なつたのであり、事

### 町長日記

- ☆十月三十一日 簡易水道陳情のため上京（東京事務所）
- ☆十一月二日 堀小落成式
- ☆十一月十一日 会社ウツシカワ来庁
- ☆十一月十四日 最上郡小学校長会（堀小）
- ☆十一月十五日 大蔵村克電セツター落成式（大蔵村沼の台）
- ☆十一月十七日 自治功勞該当事（審査委員会）（役場）
- ☆同日 農業共済組合理事会（役場）
- ☆十一月十八日、二十日、東京の長沢友の会総会に上京
- ☆十一月二十日 定例町村会（最上町村会館）
- ☆十一月二十一日 職員共済組合会議（天童市出羽路荘）
- ☆十一月二十三日 一の関老人クラブ（一の関）
- ☆十一月二十四日 無線中継所懇談会（猿羽根屋）
- ☆十一月二十八日 町議会議員県内公館視察研修（高島町他）

出稼き家庭を  
暖かく見守ろう  
すすんで手紙を出そう  
安心して働けるよう祈ろう

## 自作の展示物が大半を占める 町総合文化展おわる



（幅）のきめ細かな神欄、斎藤一さん（富田）信夫連作さん（富田）のワラジ、ミノなどの民具品、三浦光美さん（野）の伝

第七回舟形町総合文化展が去る十一月十日より三日間、町の文化を知り豊かな市民性を高めようという目より丹精されたものや、伝承、保存されているものなど（生活工夫、写真、書道、絵画、刀剣、盆栽、盆舟、生花、古文書、掛軸、甲虫、うぐい、コケン、人形）を出品依頼したところ、町民のみならずよりのご協力により、中学校児童生徒の書道、絵画をはじめ、一般の方より約三百点ほどの出品物が集まり、会場の役場三階ホールには三日間に亘り、多数の観覧者に優雅な内にも盛會に終ることが出来たことを紙面に終り深く感謝申し上げます。

今回は、井上又二郎さん（富田）のあぢやかな風船、阿部庄吉さん



（写真は情操の豊かさ目だつ文化展光景）

あることと思われるので、次回への出品はもとより、今年、あらたに委員を委嘱し町史を完成するために資料収集に奔走しているところです。ご協力のほどよろしく、おねがいたします。

### 小作や農地のことは 先づ農業委員会へ

毎年秋になりますと小作料納入のこととが話題になりますが、小作の契約、更新、解約などは農地法の制限を受けているので、その正式な許可が必要ですが、

両者間の不利益となるので、正しい手続をして明朗な小作契約をしたいものです。また、農地の売買、賃貸借などについて、山形県農地管理公社を利用して便利です。尚、農地全般についてはわからないことがあるときは、農業委員会にお出で下さい。

### 児童手当の 支給対象範囲が拡大

児童手当制度は、子どもの養育費の軽減をはかり、家庭生活を安定させると共に、次代の社会にならう児童の健全な育成と資質の向上を期することを目的として、本年一月から発足したものであり、去る十月末現在、本町の受給者は百三十五名となっております。児童手当は、従来十八歳未満の児童を三人以上養育している場合三番目以降の児童が受けられます。

昭和四十二年一月二日以後に生れてたもので（昭和四十七年一月一日で五歳未満）三番目以降のその児童一人につき月三千円支給されてきたが、次のように改正されました。◎昭和四十八年度（昭和四十八年四月一日から昭和四十九年三月三十一日まで）は昭和三十八年四月二日以後に生れた児童（昭和四十八年四月一日で十歳未満）を含めて三人以上の児童を養育している時に、手当の支給範囲が新たに拡大されます。つまり、昭和四十八年四月一日以後、次の例の後に掲げた家庭の場合、十歳未満の児童の員数分だけ次の計算により手当月額が支給されます。

- 例1. 満13歳、11歳、8歳 3000円×1名=3000円
- 例2. 満12歳、9歳、7歳、4歳 3000円×2名=6000円
- 例3. 満17歳、14歳、11歳、9歳 3000円×1名=3000円



……となり、次のように支給対象範囲が拡大されるので、  
◎新たに児童手当の支給を受けられる養育者。  
◎従来手当の支給を受けていた方で増額の手当を受けられるようになる養育者。  
これらの手当額の支給を受けようとする時は、町長に認定の請求をしなければなりません。この認定請求は、昭和四十八年一月四日から受付開始となるが同年三月三十一日までに請求されると、四月一日以降の請求が受けられ、四月分からの支給が行なわれることとなるので該当される方は、印鑑と国民年金、厚生年金などの被保険者証、または組合員証を持参され、早めに役場住民課福祉係に認定請求の手続きをとって下さい。



「農村地域工業導入促進法」

国や県における基本計画

その3

前月号の主旨に則り国は昭和四十六年十一月、農村地域へ工業を導入するため「基本計画」を公表...



このため(1)職業相談、職業指導職業紹介に応じられる体制を作る(2)農林部へ簡易職業訓練施設など...

育成事業を推進する。(3)近代的農業施設の整備など農業構造の改善を進めることなどが示されて...

ある場合が多い。従って圃場整備事業との関連で生み出す方式で積極的な活用をはかる...

は嬉しい悲鳴をあげております。本年の五月に自宅の農作業小屋を利用して始めたばかりですが...

しかし作業も馴れてくると一日一人で四百枚位を完成することもでき、従って収入も千円近くなる...

カチャンガンバレ!

若妻バレーボール大会

長沢チーメ優勝なる

健全なレクリエーション活動を地域や全町内に正しく普及し、増大する余暇の善用をはかる...



(和気あいあいの中に議会ははく熱)

相手を手をきめ、試合開始各チーメと実力が伯仲しており大熱戦を展開...



今年も時期的におおくなり各種の行事もかさなったこともあって参加チーメが少なく、一抹のさびしさはあったが...

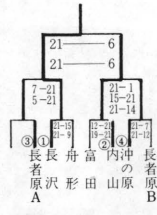

いよいよ各将軍の訪れです。こんな時ちょっと気になるのが血圧です。昨年の町の死因統計をみると...

- ① 食生活は塩分は少なめに、腹八分目でふとりすぎないよう、野菜、果物、海藻類も十分に、パランスのとれた食事を、夜ふかし、寝不足をしない、適度な運動、動きすぎない、いらいらは禁物、適当な趣味をもって規則正しい生活を、寒さには注意、厚着を、体を動かせるよう、部屋全体を暖くする、暖いところから急に寒いところに出ていく時の服装に気を配る、屋外便所の時は夜間排尿はしびんで、おふろはぬるまめに、余り長湯にしない、通じを整える、酒、タバコできればやめたいもの、のんでも一、二合、深酒はつっしみたいものです。

年の瀬になりますと、いろいろあわだちさを感じます。食品の面でも、クリスマス用のケーキをはじめ、正月のおせち料理など、一時に大量の食品が出まわります...

この取締りをするのは各保健所の食品衛生監視員で、この人たちは絶えず非衛生的な食品を排除し、県民の食生活を確保するのにつとめます。

冬に多い脳卒中 脳卒中は正常血圧の人に比べて、高血圧の人は十倍以上も起ります。血圧は正常であっても動脈硬化のある人は脳卒中、心筋梗塞をおこすことが多いといわれています。

うけること、必要であれば、眼底検査(脳の血管における高血圧や動脈硬化の影響)や、心電図、心音図、尿検査、血液のコレステロール(血液中の脂肪分の濃度)などの検査をうけて異常がないか確認しておけば安心して前向きの生活が出来るわけです。



# 町PTA研究集会

## 毎日の生活の中に

### 「子供を育てる力」を

十月二十九日長沢小  
学校で開催

秋晴れに恵まれたこの日、二百余名の町内PTA会員が参加。主題「子どもたちの生活指導と環境の浄化」を目ざし、現社会下における子どもたちのより健全な育成を進めるために、大人として、親として、毎日の生活実践の中に家庭教育教育を求めようとする熱心な研究討議や心を響く講演が熱心な研究討議の生活への大きな示唆を求めたことだろう。

#### (保育分科会)

保育部会は、身近な問題で非常に底の深い難しい課題がとりあげられ、問題提供者の方からは「歯みがき」「カパンかけ」などの具体的しつけの例を通じ、次の五つの問題が提起された。  
①子どもが自分から進んで行なえる場所、道具などの環境を整備されているか。  
②家族の皆んなが協力し、一体となつたしつけがなされているか。  
③なかの理由で例外を認め、しつけをくずしてはいないか。  
④命令があつたしつけがなされているか。  
⑤伸び伸びと喜んで行動できているか。以上の問題を中心に、熱心に討議された結果、

「一つ叱って三つほめの精神を忘れないで、温い気持ちでしつけには厳し

い態度で当らう。まず大人(親)が態度で示し、家族が一体となつてしつけに当らう。年令や、その子に合ったこととやらせて行こう。親のアイデアを十分に生かし、各家庭にあつたしつけの方法をとる。

助言者の方からは「過保護にならないように」「個人的しつけも大切だが社会的しつけ(道徳)をも、もっと大切にするべきだ」との強い助言があつた。「三つ子の魂百まで」という諺をしっかりと胸にひめて、しつけの重要性を再認識する必要があるように思う。

#### (小一、二年分科会)

①ごつかりの与え方について 子ども達が自主的にある程度お金処理ができるよう段階的に指導する必要がある。具体的には  
④、必要なもの(学用品その他)を指定した品物を買わせる。⑤週にいくらか前もって現金を与え、計画的に買わせる。などの手順をふんで指導していく。

②対話を深めるため  
対話を深めるためのいろいろ方法が話し合われたが、特に一緒に入浴して「はだ」と「はだ」とふれ合ひを通しての対話の効用について強調された。しかし、いわゆる猫かわいがりにおちい

り、依頼心を助長したりしないよう適度を保つべきである。また親が自分の行動をおして教えることが対話以前の教育の原点として、重要であるとの指摘もなされ、共感をとり、  
③物を大切に扱う習慣を  
物を粗末にする事例が多くの会員から提示された。最近の消費文化のあり方(物が氾濫し金さえあればすぐ買える)に大人も子どもも流され過ぎではないかという反省が打ち出された。物品を整理整頓する習慣が、物を大切にすることはいいこと、親がするはじめのいいやり方、親がする物を買って与える傾向など、痛切な親の反省として注目された。  
その他子どもの手伝いについては、労働や勤労や奉仕の尊さを理解させることとして親の重要な指導内容である。

#### (小三、四年分科会)

一、自主的な生活とは  
きちんと身の周りの整理ができたり、ちり紙を忘れたか、洗濯やお手洗いができなかつたり、自主的な生活の一つの面だろうが、そういう行ないが、子どもの判断で動き始め、それに対して子どももその後も、結果に対して子どもが責任を持つてることが大切。二、自主的な生活を伸ばす場をどう作るか。  
① 家庭づくり  
しゅうと、母親も父親も、

子ども達も、のびのびと発言でき、朗らかにがまふし合える。明るい家庭を作る。家族みんなの心の結びつきが大切ではないか。  
・ しゅうとと一緒に、社会学級やPTAの集りに出て、話し合ひにまぎってもらい、母親と同じ「子どもを養育」してもらう。

② 近隣社会  
社会のルールからはみ出すような子どもの行ないを、注意してやるこそ大人の責任、他人から子どもが叱られたのを恨むような親から、自主的な子は育たない。親は過保護から抜け出すよう、いつも大人が作つてくれた場、でしか生活できない子ども。子ども達は、どこで自主的にいられるか、その場を親が無くしてはいないだろうか。親の考えで、いいと思つたら、やらせてみよう。  
・ 大人がみて無駄なようなことでも、子どもは体験から無駄なはずべきことを知っていく。その体験をさせる場を与えてやろう。  
・ 最も大切なことは、どんな人間になつてほしいのか、地位とか富とかを抜いた人間性のビジョンを親が持つことである。その方向に合つていれば、小さいこと口をばさんでやらなくとも、子どもは自分で判断していくものである。ほめながらその方向に持っていくことが大切だが、危険なこと、命にかかわること、社会のルールからはみ出す行ないは厳しく叱ることも大切ではないか。叱ら

分科会	課題	資料提供
保育	家庭においてよいしつけをするために親はどうあればよいか	舟形保育所 石山八重子
小1・2年	子どものきまりよい生活を実行するために親はどうなことをいけばよいか	舟小アツ子 坂小中鉢きくみ 富小鉢きくみ
小3・4年	子どもの自主的な生活のために親はどうなことをいけばよいか	長小 渡辺 高子
小5・6年	子どもの生活を正しく伸ばしていくために親はどうなことをいけばよいか	堀小 成沢 静子
中1・2年	子どもの考えや実行を励ましていけるために親はどうなことをいけばよいか	舟中沼沢 盛夫 堀小中野 善朗
中3年	子どもの生活を正しく積極的に伸ばしていくために親はどうなことをいけばよいか	長中 阿部 太

れることから社会のルールを知っていくことも、「ほめられっ子」にしてしまわない要因の一つだろう。

#### (小五、六年分科会)

①わが子が児童会のリーダーになった場合、次の点に心がけた。  
①子どもに自信を与えるため親の不安を子どもに話さず、子どもの可能性を信じてあげていく。  
②与えられた仕事に対して、最後まで責任をとる。  
③みんなのため進んで仕事をこなす。  
④豊かな広い心を養う  
⑤話し合いの中から

①親は子どもとはなれて親自身も考え方というよりも、子どもともなで学んでいくという態度が大事ではないか。  
②子どもを健全に育てるため家族の役割は、家庭のもつ心の安らぎ、家庭の暖かい人間関係である。  
③家庭のふんい気を暖かきものにすればいい。感情に訴えるものでなければいけない。理性と理屈では、兄弟を競争の場面に追いつくことは、子どもの緊張を増し不安を高めるだけである。  
④道徳的判断を高めるには、親自身苦しみ悲しみも乗りこえ誠実な人生感をもって、世の中に生きぬくこと、子どもよりもよく、子どもに生かすこと、頼ることを高めて、非行少年を増やさないこと、心配だという親の気持ち、か、心配という親の気持ち、③親も入れない、治外法権の部屋があつてよいか。  
④「悪の部屋に入るな」という子どもの心をとどめ考えればよいのか。意見として、  
①子どもを城を大切にしたい。  
②心配だ、勉強しているだろう、か、心配だという親の気持ち、  
③親も入れない、治外法権の部屋があつてよいか。  
④「悪の部屋に入るな」という子どもの心をとどめ考えればよいのか。意見として、  
①子どもを城を大切にしたい。  
②心配だ、勉強しているだろう、か、心配だという親の気持ち、  
③親も入れない、治外法権の部屋があつてよいか。

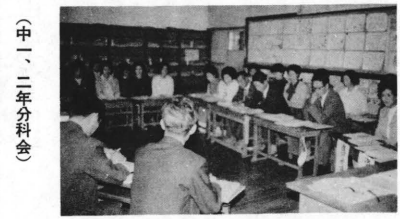

(中一、二年分科会)

①「親は子どもとはなれて親自身も考え方というよりも、子どもともなで学んでいくという態度が大事ではないか。」  
②子どもを健全に育てるため家族の役割は、家庭のもつ心の安らぎ、家庭の暖かい人間関係である。  
③家庭のふんい気を暖かきものにすればいい。感情に訴えるものでなければいけない。理性と理屈では、兄弟を競争の場面に追いつくことは、子どもの緊張を増し不安を高めるだけである。  
④道徳的判断を高めるには、親自身苦しみ悲しみも乗りこえ誠実な人生感をもって、世の中に生きぬくこと、子どもよりもよく、子どもに生かすこと、頼ることを高めて、非行少年を増やさないこと、心配だという親の気持ち、か、心配だという親の気持ち、  
③親も入れない、治外法権の部屋があつてよいか。  
④「悪の部屋に入るな」という子どもの心をとどめ考えればよいのか。意見として、  
①子どもを城を大切にしたい。  
②心配だ、勉強しているだろう、か、心配だという親の気持ち、  
③親も入れない、治外法権の部屋があつてよいか。  
④「悪の部屋に入るな」という子どもの心をとどめ考えればよいのか。意見として、  
①子どもを城を大切にしたい。  
②心配だ、勉強しているだろう、か、心配だという親の気持ち、  
③親も入れない、治外法権の部屋があつてよいか。

#### (中学三年分科会)

共稼ぎ・出稼ぎ家庭で子どもたち、顔を合わせる暇もないような毎日の生活の中で、どうすれば課題にあるような指導に近づくとが出来るのか、について話し合

それなら「一緒にテレビを見ることも親子の対話ではないか」だが「テレビばかり見ている子どものしつけをどうするか」が問題ではないか。意見  
①一緒にテレビを見ることがその家庭生活を豊かにするのではないか  
②テレビの内容が問題だ。番組を選択して見るべきであろう。  
③今こそ「悪い番組の追放をやる」がPTAの仕事だろう。  
④親が規制するよりも、子どもが自主的にやった方がいい。  
それなら家庭教育のねらいは何かと話し合ってみるべきだ。この部会のテーマをもう一度考えてみた方がいい。「子どもの考えや実行を励ます」というが、子どもの考えが判らないのではなからうかたしかに、中学一、二年は半大人である。そんなに固まった考えというものがあろうはずがないのだからだろうか。子どもの生活や持ち物や遊んでいるようす、好き嫌いななどにもっと関心を持つことが子どもの考えを知ることである。その中で子どもを励まして、勇気づけていくのが親の協力である。

一、親について  
①親たちの同じ年頃環境と、今の子どもたちの環境の変化と特色について理解する。  
②子どもとの話し合ひは、親自身の経験を生かしながら話し合(小言や説教ならぬ)。  
③わが子を信頼し、話し合ひの中にこそ親への信頼や尊敬が出てくるもので、おしつけにならないよう二、兄弟関係について  
兄弟(姉妹)は激減し子どもたち同志の話し合ひも少なく、家庭内で長幼の序にも欠け、親は過保護をしているようである。  
三、家庭作業(手伝い)について  
家庭生活の中のしつけとして勤労精神を養いながら、自分の役割と責任感の養成にも欠かせないものである。  
四、出稼ぎについて  
親のいない家庭のさびしさ、親子の対話の欠如、わがままなどからくる生活のみだれに対処するために、電話による問かけや手紙による意志の疎通など考えなければならぬ。  
五、地域環境について  
①地域毎に広場をもつことは、子どもたちの遊びの中に、長幼の序や礼儀作法、遊びや生活のきまりを習得し、無意識のうちに社会人としての学習がなされる。  
②テレビや雑誌は親も見て子どもと話し合ひ選択の能力を養うようにするなどが話題となった。

# 山村振興特別調査団はみる みんなで生かそう

## 資源の豊庫うら山を

(その5)



キノコは、ナメコ(路地栽培)

シイタケ(路地、ハウス栽培)が中心で、今年あたりからシメジ栽培が試みられており、その他、夏場のキノコとしてトビタケが採取されている。

ナメコは、昭和三十年頃から十戸の共同経営で行なわれてきたという伝統があり、一時は四百キログラムも生産されたが、「生出荷」であったため、価格の変動も激しく、またナメコの産地も急増した。現在、収穫期の価格低落に対して、カンズメやビンズメなどの加工

工を工夫することは、供給に弾力性をもたせることにもなる。また、この加工場を当地地区に設置すれば、婦人労働力の就業する機会ともなると考えられる。しかしナメコは路地栽培が中心であるため、この収穫期は稲の収穫期と競合するという問題があるが、一定の安定した生産が行なわれるようになれば、稲作の収穫期を機械化や協業によって合理化することが可能であると考えられるが、これはシイタケ栽培と共通した問題であろう。

シイタケは、路地栽培とハウス栽培の両方があるが、前者は九月中旬から十月末までの時期であり、ちようど稲の収穫期と競合するのに対して、後者は、稲の収穫作業の終わる十一月頃から収穫期に入り、翌年の四月初めまでの期間から、農家の冬場の仕事として重要な意義をもっている。ナメコ、シイタケ栽培は、豊富な国産材を安価に入手できる当地区にとって重要な意義をもっている。特に、シイタケなどは、

国有林をそのまま利用する粗放な路地栽培と雪の多い冬期間でも行なえる集約的なハウス栽培とを組み合わせ、さらに、最近、当地で考えられているように、植園した原木をそのまま売る「原木売」などを積極的に工夫することが重要である。

また、シイタケの路地栽培は、収穫期が十月以降であるため、稲刈と競合する点についての一例であるが、二・七畝の水田を所有するシイタケ栽培農家が、稲刈を請負作業にだしていることにもみられるように、稲刈作業をバインダなどの機械化によって思い切った省力化を行ない、プラス、アルファとしてのシイタケ栽培などを定着、発展させる試みも必要であろう。

また最近、オガクズを利用したシメジ栽培が行なわれようとしている。しかし、集約的な割に商品生産物として品質が均一化されないなどで、ここでは、合成樹脂の容器を利用することも考えられている。また、一般に、キノコは収穫が

秋に集中しており、夏場のものは少ないが、その中で、この付近の山からトビタケが産出されている。トビタケは風味も良く、付近の温泉旅館で夏の風物として貴重であるが、この収穫や出荷方法なども検討されることが望ましい。

# 山菜

当地地区は、国有林に囲まれており、山菜が豊富である。しかし、山菜の商品価値は高いにもかかわらず、自給程度で販売するには至っていない。その理由としては、山菜の採取時期が、ちようど田植えと競合すること、また、山菜を商品化するという経験があまりないこともあって、他町村から採りにくるにまかせている現状にある。

そこで、第一に、商品生産としての販路体制を確立することが重要であり、現金収入の少ない当地において一つの重要な収入源としての「山菜」を位置づける必要がある。これには、農協の指導が望まれる。

第二に、山菜は前月号の「表三」に示したようにゼンマイ、ワラビ、フキ、ミズ、キクラゲなどがあり、採取時期にそれぞれの特徴がある。中でも、ゼンマイ、ワラビなどの商品価値の高いものの採取時期が、田植えと競合すること、そこで、田植えを機械化や協業などによって時期を早めたという工夫が必要と思われる。これは、現

金収入の少ない当地にあって、商品価値の高い「山菜」を夏の現金収入源として確立することが必要である。そうすれば、松橋部落などの「山村」の特色が生かされてくよう。

第三に、これらの山菜を、ビンズメなどに加工する公共的な「加工場」を設置する必要もあろう。これは、先述したように、ナメコなどのキノコも併せて当地の「特産物」として銘柄を創り出すことができるならば、山村における新しい型の商品生産物として高く評価しうるものになる可能性がある。ここに、水稲単作地帯には、みることのできない「山村」としての当地の「特色」があることを忘れてはならない。

総じて、キノコ、山菜などは、農家経営にとって、当面、プラスアルファの商品生産物として、また、稲作が零細で、且つ、春と秋しか作業がないという労働過程の下で、農家の家族労働力の年間間のサイクリスを確立するものの一として位置づける必要がある。

また、稲作と、キノコ、山菜のみならず、まめに述べたように、豊富な国有林野や共有林野などを活用する畜産経営も、農家経営の中に確立することができれば、山村における農業経営の商品生産を目標とした新しい発展を見ることができたらあろうし、こうあることを町当局及び、農協など関係機関に強く望みたい。

# 農業林業発展のための諸施策

以上堀内地区の農業を科目別にみてきたが、それをまとめてみると、この地区の農畜産物の拡充のために次の諸施策が必要であるということができよう。

## 共同利用の施設

(イ) 畜産発展の繁殖センター、公共放牧場、家畜市場の設置  
現在、当町にはこれらの施設は一つもない。全国的に肉牛養育が不足し、その導入が困難な現状、町や農協で繁殖センターを設置することは優良な繁殖素牛を生産し、安定的に農家に供給することができ、農家にとっても安心して肉牛生産が行なえるし、地区全体にとっても安定して頭数を増大させることができる。

公共放牧場については、この地区は耕地面積が少ないために、草地を所有している農家はごくわずかである。また、農家の草地を急速に拡大する可能性も少ない。農家の飼料生産をおぎない、同時に農家の夏期の労働を軽減するために公共放牧場の設置は是非とも必要である。夏山冬里方式の飼料管理を行ない、夏期の労働力を稲作や養蚕野菜などにむけることも一例である。

(ロ) 稲作労働軽減のため育苗センターの設置  
田植機を導入し、稲作労働を軽減させ、それを畜産、野菜、その他作目に向けて農家所得を上げるのが重要である。そのためには育苗センターの設置が強く望まれる。

(ハ) 養蚕発展のための養蚕共同飼育所の設置  
現在、この地区の養蚕飼育は最上町の養蚕共同飼育所を利用して行なわれており、計画されている桑園が造成され養蚕が盛んなる桑園が造成され、当然地区内に養蚕飼育共同飼育所が必要となろう。

## 流通機構の整備

農業の生産性を高めることが重要であるが、同時に市場を開拓し有利に販売しなければならぬ。これには、農産物の販売、加工などの選別を行ない、流通機構を整備するに農協の役割が重視される。

(ニ) その他農産物の加工施設  
この地区は、各種の山菜が豊富に存在しているが、これを有利に販売するために、塩蔵して、包装やビン詰にする加工施設も考えられる。ナメコについては缶詰加工施設も必要であろう。

以上の諸施設は、その地区の営農類型に合わせて適宜設置すべきであろう。

## 共同作業の中心

地区全体の耕地面積が少ないにもかかわらず、そこから所得の増大をはからなければならないので各種の作目を組み入れた複合経営を行う必要があるのである。その場合作目間の労働力の競合をできるだけ避け、また、省力化をはかって行なわなければならない。それに、共同作業を行なえるようにして行くことが必要である。たとえば、春の山菜採集と田植とを競合するが、耕起代掻きと共同、また田植などの共同化により省力化をはかり、山菜採集に行けるようになる。

## 経営・技術の指導体制の整備

現在の作目をのぼし、また、新しい作目をとり入れて収益をあげて行くためには、どうしても経営技術の指導体制を確立することが必要である。しかし、現在ではそれが非常に不十分であるため、農協や町のりくみと同時に、果の試験研究機関、普及所などの積極的な利用をはかり、また、意欲をもやして青年層には先進地視察などを開催し農協や町が援助を行ない、今後の生産にたい手の育成をはかる必要がある。

## 道路の整備

未利用地を開発するにも、生産された農産物を販売するにも道路の整備がどうしても必要である。また、主要幹線道路に、幅を広げ冬期間の除雪を可能にするにも生活する上で欠かせないものである。以上の諸施策をやるにあたっては、国や県の様々な資金を活用し、町独自の援助体制をつくって行く必要がある。さらに農協の役割に以上の諸施策にわたって重要なものとなり、今後のとりくみいかんが全体を左右するであろう。合併の結果地域からはなれることのないよう注意すべきである。

## よく見 正しい判断

よく見 正しい判断

油ぎらいの油のとりの方  
寒い季節には油類類、つまりあぶら類を使えば使うほど良い。これは誰でも知っている常識なのですが、問題は油の好きな人もあり嫌いな人もあるという嗜好の問題があって、万人向きでない点です。  
例えばお年よりは油の味を好みませんが、大家族ではこの点が主婦の悩みの種だろうと思います。これを解決する手はいくつもありません。  
早い話が、卵と豆の二つは、油脂を多く含むわりに油の味が舌にこないのが特徴です。だから卵と豆を多く食事にし出すのも一つの手段です。また、なべ料理にすると熱い料理だという点で舌がごまかされ、わりと油が気になりません。またマヨネーズを野菜にかけるとうれ多く取ったことになるので、油揚げの焼き立てにシウウガ醬油をかけたものや、凍豆腐やゆば料理も年より向きの油脂食品です。

# お知らせ

## ガス風呂の

### 事故を防ぐために

プロパンガスの風呂場における事故が、県内で今年六月以降七件(死亡一、火傷七)発生しております。また、

また、家を新築する場合には設計の段階で、ガス風呂場が基準に適合するかどうかを確認いたしましょう。

### 節税と経営の合理化に

#### 青色申告を

青色申告をすると、青色申告控除や青色専従者給与など数多くの特典があり、税金が安くなる。昭和四十七年分の所得全額二十万円で事業専従者が二人の平均的な店の場合、青色申告をしていない人の税金は、所得税、事業税住民税を合わせて二十五万二千七百二十円になるが、青色申告をして

①先づバーナーの取扱いに熟練すること。②風呂場には法基準に適合する換気孔(下部と上部)と煙突を必ずつけることです。ガス風呂を沸かすためには、想像以上の多量の空気が必要です。換気孔と煙突のついていない風呂場は、直ぐ改善して下さい。

### ごみ収集いよいよ操業

12月から待望久しかったごみ処理場が完成いよいよ操業されることになりましたので、すでに連絡されている事項を遵守の上、ご協力のほどお願いいたします。

収集地区	収集計画		回数
	可燃物	不燃物	
野、幅、長沢第1, 第2, 第3地区 計(5町内)	(毎週)月曜日	(毎月)火曜日	10日
経壇原、一の関、舟形第3地区 計(3町内)	火曜日	水曜日	15日
舟形第2, 第4, 紫山地区 計(2町内)	水曜日	木曜日	
舟形第1, 西堀, 木友地区 計(3町内)	木曜日	金曜日	週
長者原, 富田第1, 第2地区 計(3町内)	金曜日	土曜日	
堀内, 洲崎地区 計(2町内)	土曜日		月
計(18町内)	週6回	月2回	

### しあわせをこの一票に

十二月十日は衆議院議員総選挙及び最高裁判所裁判官国民審査が行われます。第三十三回衆議院議員総選挙においては、この選挙が国政上に占める重要性を認識し、有権者すべてが、投票を認識し、主権者の自由な意志に基づき、自覚ある投票を願いたいものです。前回の本町における投票率は八十二・二二%でしたが皆さんの積極的な投票参加により是非前回を上回る投票率になるようお願いいたします。

新しい青色申告をしようとする方は、その年の三月十五日までに「青色申告承認申請書」を、税務署に提出して下さい。

### 寝たつきり老人に特殊寝台の交付決定

老人福祉対策の一つとして、長期に亘り臥床している方、いわゆるねたつきり老人に対して特殊寝台を貸与してきたが、ことは十台の貸与が決定になった。この特殊寝台は、頭や足の位置

する部分が自由に上下運動でき、食事も楽にできるし、また機能回復訓練にも役立ち、フロンが汚れずにすむという長所があり、利用非常に喜ばれております。

◎今年の貸与者は次の方々です  
佐藤与惣治(長尾) 大場ワサ(経旦原) 星川環治(舟形三) 沼沢キクエ(西堀) 戸塚今朝次郎(福寿野) 奥山ナミ(福寿野) 後藤勇太郎(富田) 島山キヨエ(堀内) 佐藤作次郎(真木野) 海藤ハナエ(真木野)

◎昨年の貸与者は次の五名です  
阿部フジノ(幅) 佐藤カツ(舟形三) 渡辺文作(紫山) 関谷たま(風沢) 森リエ(西堀)

よう特に次のことを実行して戴きたいものです。  
一 よく見よく知り考えて投票しましょう  
一 青年層の積極的な投票参加をお願いします。  
一 不在者投票制度を是非活用して棄権を防止しましょう  
一 自分の意志による、きれいな選挙を行いましよう

**投票日**  
**12月10日(日)**

### おめでとう

(出生)  
町内名 父の名 続柄 子の名  
沖の原 佐々木光一 長男 哲也  
野 伊藤成志 二男 志郎  
大平 野尻正 長女 真紀  
(婚姻)  
町内名 氏名 媒酌人  
長沢一 沼沢 高義 長沢二  
一の関 長沢利江子 叶内 兵八  
西堀 大場 範夫  
最上町 奥山 弘子  
おくやみ

町内名 世帯主名 続柄 死亡者  
紫山 八嶽後昭 祖父傳 吉郎  
長沢一 梁瀬ミヨ子母 ハツヨ  
太折 佐藤栄一 長女 裕子(母)  
一の関 沼沢重男 長女 美千子(母)  
富田二 富程機吉 父 博(母)  
堀内 森 廣一 母 キノ(母)  
新堀 阿部フミエ母 母(母)  
松橋 斉藤 勇 父 豊(母)  
横山 森与惣治 母 ケサ(母)

今月の人口	
男	4,103人
女	4,238人
計	8,341人
(昨年の今月)	8,495人
世帯数	1,783戸
出生	21人
転入	23人
転出	3人
死亡	10人





町 報

# ふながた

47/12

No. 173

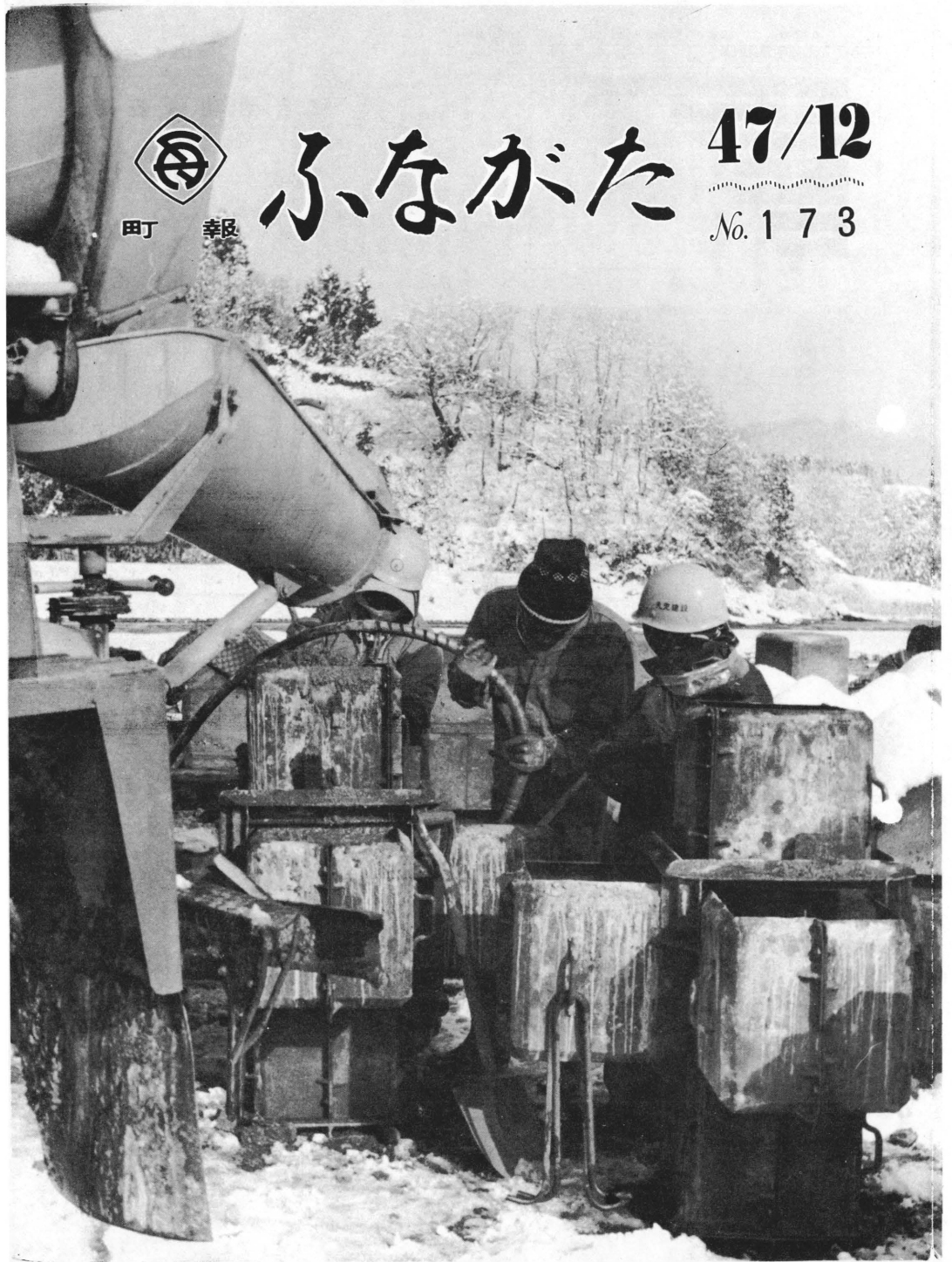

彰表功自治町

わが身を  
明るい町づくりに貢献

二十二名二団体

わが町が旧堀内村と舟形村が町村合併してから十二月一日で、早十八年となりました。人間でいえば、高校生活を終え、実社会に飛び出し、一人まえの人間として認められる時期である。また、精神的には一番不安定なときであり、反面、磨けば磨くほど生長する時期といえよう。このような時期を迎えたわが町にとって、今が最も重要な時期といえる。さて、例年合併を記念し、行なわれている自治功労表彰式が、同日役場において行なわれた。晴れて受賞された方々は、永年勤続の町議会議員をはじめ、円滑な行政を図る上で、欠すことのできない役職に永年あたられた方々のほか、農業経営において、意欲的に酪農の部門を取り入れている農家また、昭和十七年開業以来、今日まで三十年間助産婦として勤められた阿部フミエさんは、交通機関の発達してない当時にあって、お産が始まると、雪道でも我身もかえりみず、遠く西又、松橋、実栗屋まで徒歩にて向うき、



- 町議会議員 奥山千代治
町内会長 小国弥三郎
納税組合長 伊藤 幸好
満十年 伊藤 繁治
(舟形三) 沼沢 繁治
(小松) 齋藤 太郎
(真木野) 小野 一義
町職員 沼沢 カル
(舟形三) 沼沢 カル
(舟形一) 長南 丈男
(舟形二) 長南 丈男
(舟形三) 沼沢 カル
(舟形一) 長南 丈男
(舟形二) 長南 丈男
(舟形三) 沼沢 カル
(舟形一) 長南 丈男
(舟形二) 長南 丈男
(舟形三) 沼沢 カル



こそ、今日の舟形町が誕生したのであり、今後一層進歩することが約束されることでしょう。このたび受賞された方々には紙上より厚くお礼申し上げます。今後一層の協力をお願いいたします。

阿部フミエさん

子供の教育わかれの手で
表紙の写真
新雪の小国川辺りで、カン高いマココンの音とともに、護岸工事に使用するという一トン以上もあるステプロック作りを励んでいる農夫たち……
数日前までトラクターに乗り農作業に励んでいた農夫……
この数年、出稼が急増し、一家の主が現金収入をもとめ、都会に働きに行くのも通例になった。これでは子供達の教育が悪い……と収入は少しでもない、家族や子供達の顔が見られれば……今日も寒風の中汗を流している。こんな父がかわいそう……仕事をと望むのは家族の願いではないか……

町長記
十二月一日 自治功労者表彰式(役場)
十二月四日 町道福寿野馬形線果道昇格陳情(果庁)
職員共済組合議会
十二月五日 町議
十二月八日 文教委任委員会(役場)
同日会社社ウシカワ舟形工場誘致契約(役場)
十二月八日 恩給組合理事会(果自治会館)
十二月十日 衆議院議員総選挙及び国民審査投票日
十二月十二日 職員共済組合理事会(宮城果松島)
十二月十三日 定例町村会及び最上広域組合議会(最上町村会館)
十二月十四日 果農業委員会(山形市)
十二月十八日 職員共済組合連合会役員選挙のため東京(東京都審町共済会館)

学校教育から道路整備まで

昭和46年度の決算町議会おわる

昭和四十六年度の決算を審議する町議会臨時議会が去る十月二十七、二十八日の両日に亘り開かれ慎重に審議されました。その結果、一般会計、国民健康保険特別会計(事業及び診療所)、簡易水道特別会計ともに承認を得ました。

今回の主な事業としては、堀内小学校の改築、町民プールの建設、町道整備、さばね山第一公園

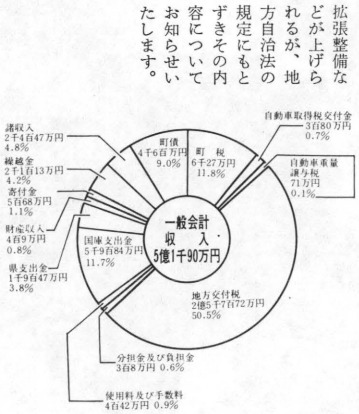

- ⑤農林水産業費 33,644千円
産業費 497千円
林産業費 150千円
水産費
⑥商工費 8,879千円
商工費
⑦土木費 69,423千円
道路橋梁費 360千円
住宅費
⑧消費費 19,601千円
消費費

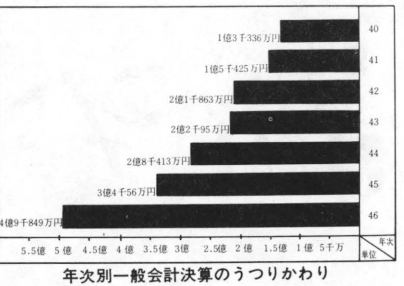
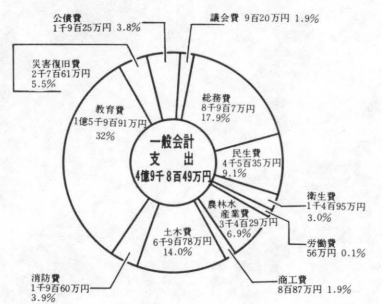

Table with 6 columns: Accounting Category, Budget, Actual Income, Actual Expenditure, Income/Expenditure Difference, and Year-to-Date Balance. Rows include General Account, National Health Insurance Special Account, National Health Insurance Special Account (Medical), and Kanayama Water Special Account.

主だった事業

- ①総務費 71,968千円
総務管理費 10,563千円
徴税費 2,193千円
戸籍・住民基本台帳費 3,141千円
選挙費 1,101千円
統計調査費 103千円
②民生費 30,025千円
社会福祉費 15,333千円
児童福祉費
③衛生費 10,705千円
保健衛生費 2,873千円
清掃費 1,377千円
簡易水道費
④労働費 564千円
労働費



- ⑤教育費 96,659千円
教育総務費 14,268千円
小学校費 8,043千円
中学校費 27,754千円
保健体育費
⑥災害復旧費 14,490千円
農林水産費
施設災害復旧費
公共土木
施設災害復旧費
⑦公債費 19,252千円
公債費

# あなたと

# 歩んだこの一年

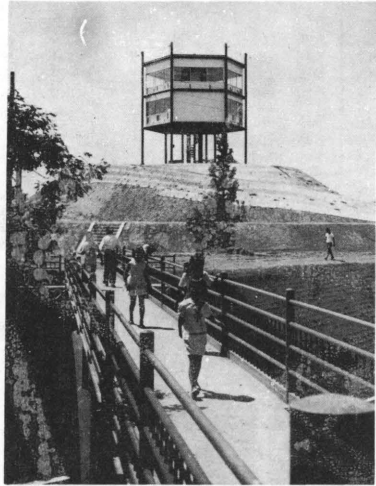

(上) さばね山も年々観光地として整備され、県内外からの観光客も増えておりますが、今年も第二次整備計画として展望台などが完成されました。

(下) 昨年町民プールが完成しましたが、学校プールとしては、長沢中のプールが始めてで、現在、流水汚染と云われている中で今後一層の普及が望まれる。

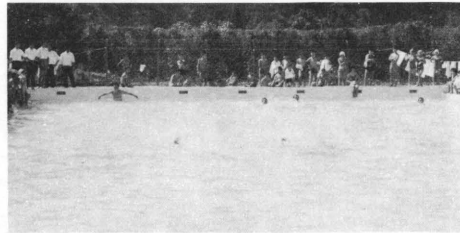

(下) 昭和45年度から3ヶ年計画で総面積120ha総工費1億5千3百40万円で行なわれた富田圃場整備も、今年見事に完成し、当地区の農家に大きな光がともされた。



とも心理的におとろえにくい、逆に衰えやすいのが服の汚れとかエチケットなどの「社会常識」を周囲が余り気にしないようにする。正常な論理力「老人は子供のようなもの」と云われるが論理力についてはちがう、老人は若い人並か、それ以上にチエがまわる、もの覚えが悪く論理は正常なところから作り話をしがちだ、これはワソではなく、忘れたのを当然の論理の帰結で補うのです、

注意したいこと

聞き上手、くどい、ききあきた話でも、もの忘れのひどい老人には新鮮な話なのだ、話の腰を折らずに真剣にきいてあげましょう、ボケ発症の予防にもなります、ボケたと指摘しない、

。反論はちほど、即座の説得、反論は無効、「心の交流」ができてからすこしづつ、せつかな反論は歯をくいしばってもがまんを「何云ってもつ返す」は注意したいものです、

。手をにぎる、肩をたたく、爪を切つてやるなど、体にふれることは老人の心をほぐすのに特に有効、

。もちあげる、チャンスをみて、大げさなくらいにほめる、教う表現もふくめて、

。非は卒直にわびる、これまで老人の心をさかなくて来た、悟ったら、すぐに心からわびる、

。いいわけは無用、

## 今年の カメラレポート



(上) 第二次簡易水道事業が今年より二ヶ年計画で行なわれます。これが完成すると町全体の70%以上の家庭に水道が入ることになります。

(右) 青少年の健全な活動と育成を期待して、かかねてより建設中であった町立青年研修センター及び最上広域市町村圏事務組合消防分署がこの程でたく竣工されました。

建物は、役場前の敷地に鉄筋コンクリート三階建、延577.25方米、総工費2,545万円で明春一月から利用できます。

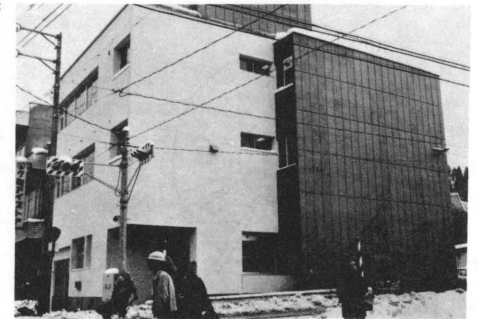

## 愛情といたわりで 健康な老後を

妻の死後息子も娘もみさかいないく、食べることだけになった、いわゆる「老人ボケ」これは老人の九割は大なり小なりのボケがみられるといえます、ボケは体の側にも原因があり、動脈硬化が半分から弱を占めると云われます、しかし、病状だけでは発症のないのが普通、多くは心理要因によるものが多い。さびしさ、経済の心配、死の不安になやまされる老人の立場に立って、その心に添うことが大切、家族や周囲の人が愛情といたわりをもって老人の心に添うことで、ボケ症状は回復し、予防しうると云われます、正月から七十才以上の老人の医療費も無料になります、非恍惚の人で、心豊かで、丈夫で長生きして頂くためにも、ボケ老人の心を理解したたかく見守っていきたいものです

ボケの特質

。うすれる記憶力、これは新しいことを覚えこむ力の低下が目立ってくる、

。ブレッキの故障、年と共にがんこ、出しやばり、気短、そして怒りっばい……などの症状が現れたり強くなったりする、脳の抑制回路の「ブレッキ」の故障である、

。衰えぬ本能食べる能力はおとろえにくい、食べすぎの下痢にご注意、セックスへの欲望もすくなく



議会だより

九月定例会一般会計予算  
五億三千万円を越す

町報十月号にて一部お知らせしたが、九月定例町議会の  
主内容と一般質問のあらましについて紹介します。  
豊作を伝えられながらも刈取った稲穂の軽さに、以外の  
声きり九月二十七日、全員出席のもと一般質問をはじめ  
七議案について活発な審議が行なわれた。

● 町税条例が全面的に改正され  
た。  
特に内容的な改正ではなく、こ  
れまでの一部改正の連続から字句  
の整理をしたもの。

● 国民健康保険条例が独立し  
た。  
税率の一部が改正された。  
これまでは町税条例の一部にあ  
ったが、特別会計でもあること  
から、独立させたもの、あわせ  
て、医療給付額の増大により税率  
の一部が引上げられたもの。

● 簡易水道事業給水条例の一部  
が改正された。  
現在第二期工事として、紫山沖  
の原地区をはじめ富長地区全域と  
堀内地区の一部を対象に簡易水道  
の布設事業が行なわれているが、  
これらの区域を給水地区とするこ  
と。

● 廃棄物の処理及び清掃に関す  
る条例が制定された。  
これまでの清掃条例を全部改正  
して、すでに操業されているゴミ

処理、し尿処理にかかる手数料を  
はじめ業者の選定、従業員的身分  
などについて、明確にされたもの。  
● 町道路線が変更認定された。  
富田地区の富田線が、明確に位  
置づけられたもの。

● 町教育委員会委員の選任に同  
意が求められた。  
すでに十月号で紹介したとおり  
堀内の伊藤東伍さんと富田の信夫  
正幸さんのお二人が、引き続き委員  
として選任されることになった。

● 一般会計の補正予算八十九万  
七千七百円が追加された。  
これといった大きな事業もみら  
れず、全体に配分された寄せあつ  
めが、この額に達した。

● 子どもの遊び場建設費  
に五十万円、さね山展望台への  
取付道路工事に七十万円、山家  
橋架替工事に百三十万円、平沢  
川護岸災害復旧工事に百三十万  
円などが、主なものとしてみられ  
る。

● 町長 意見はもともとである  
教育委員会に指示し、今後話し合  
を進める考えである。分校廃止  
について特別委員会を設け、折角  
の特別委員会を作りながら、  
地元において反対陳情に署名し  
て提出することは、逆行するもの  
である。推進する立場にあること  
を留意され協力を願う。四十九年  
度目標の中学校統合の考えは変わ  
っていない、それまで合併をこぎ  
つけのちに建築したい、そのため  
にも地域差を解決しなければなら  
ない、と考えている。

● 町長 中学校統合については昨  
年十月開催しただけであることは  
遺憾に思う。私としては折にふれ  
て話し合いたい。意識調査では68  
%が統合賛成をしているが、現実  
は反対意見が多い、このずれを  
う解釈したらよいか、反対意見を  
通すのき登下校に時間がかかる、交  
通事故の多発するおそれがあるこ  
とについて、特に長沢の場合は問  
題が多い。中学校の適正規模は、十  
二学級から十八学級とし行政の基  
礎をこれに適正規模とし行政の基

この結果、四十七年度における  
一般会計の総予算額は、五億三千  
七十八万二千円となり、昨年度に  
比べれば一億円ほど伸びているこ  
とがみられる。

一般質問の  
あらまし

● 町長 建設事業を  
執行するにあたり、町長あるいは  
議会議員の立場にあって、職を重  
視の社長あるいは役員若しくは長  
の兼業している会社が町の建設事  
業を負うことは議員若しくは長の  
兼業禁止の法律に抵触しないか。こ  
の点について私は研究、勉強もし  
た。町長の立場を明かにし、法的  
見解について伺いたい。

● 町長 私は町長就任するにあ  
たり、県の指導も得た。町長にあ  
っても出来るという。しかし町長  
は執行機関であるので私の場合は  
四十二年三月に代表取締役をやめ  
息子を譲っている。従って役員報  
酬は受けていない。入札に当って  
は、県、町の規則による競争入札  
であり、入札に対する疑惑も受け  
ない。議員のことについて同様で  
ある。その点について助役より回  
答させる。

● 町長 町長の長あるいは議会議  
員が社長または取締役もしくは役  
員をやっていたり請負業者が、町  
の工事を請負った場合、地方自治  
法の九十二条の二項に議員の兼業  
禁止がある。長の場合は同法百四

十二条に兼業禁止がある。質問の  
要旨では町長の場合、法百四十二  
条に抵触し違法でないかという質  
問と思う。この条文にある「主と  
して同一の行為をする法人に無  
限責任社員」ということが町長に該  
当するものと考えている。しかし、現  
在の町長の問題はない。

● 町長 報酬も受けていない、家族的  
な社員である。従って沢内建設の  
業者として町の建設事業を請負う  
ことは、法に抵触しないとして解  
釈する。県の指導を受け行政実施  
にも出てくる。ただ「主として同  
一の行為をする法人」の問題がある  
が、沢内建設の一年間に請負った  
総額のうち町の請負額が五割以上  
の場合は法に抵触するという解釈  
であるので、沢内建設の過去三年  
間の請負額を調べてみたが、四十  
七年度の現在において二六・五  
%と法の百四十二条には該当しな  
い。丸充建設についても同じよう  
に解釈され、請負事業も聞くこ  
ころは、大体三%程度というこ  
となので、以上法律的な見解か  
ら答弁とする。

● 伊藤津男議員 ①町職員はも  
とより議会議員、農業委員、町内  
会長、納税組合長など町の委嘱を  
受けた各種委員は自治功労表彰を  
受けているが、町の委嘱でない青  
年団、婦人会、PTAのトップの  
方々は、五年以上も無報酬で社会  
に貢献しているが、これらの方々  
も表彰者該当に入れる考えはな  
い。

● 町長 雑雑な場所より広々とし  
た所に建築することは理想ですが  
もともとそのような考えで土地の  
交渉をしたことがなかった。  
相馬医院の予定地に駐車場を兼ね  
た建築ができないか考えた。建物  
の下を駐車場にすれば五十台は収  
容できるし、沼沢善作氏より求め  
た三百五十坪も駐車場に、また  
下の川原に道路を付け何百台も置  
かれるように県の承諾を得た。果  
下に理想的な公民館が建てられて  
いるが、多数集まる時は年二、  
三回に限るとき、内容を充実し、い  
つでも利用できる公民館とした  
い。

● 舟形には地区公民館、部落小  
民館がない状況なので、この地域  
にも建てたいと計画したが用地も  
できない。従って中央公民館に部  
落の会合もできるようにすれば  
の必要もない。先日舟形の部落落  
の会合も話合っている。尚十  
月の議会の際、県下の公民館視察  
をしたい。今後の協力を衷心より  
願っている。

● 伊藤吉彦議員 中央公民館の建  
設を四十八年度に聞いている。  
その予定地を舟形の相馬医院の所  
と判断するが、人と車で賑わう雑  
駁であり、これからは駐車場も

十二条に兼業禁止がある。質問の  
要旨では町長の場合、法百四十二  
条に抵触し違法でないかという質  
問と思う。この条文にある「主と  
して同一の行為をする法人に無  
限責任社員」ということが町長に該  
当するものと考えている。しかし、現  
在の町長の問題はない。

● 町長 報酬も受けていない、家族的  
な社員である。従って沢内建設の  
業者として町の建設事業を請負う  
ことは、法に抵触しないとして解  
釈する。県の指導を受け行政実施  
にも出てくる。ただ「主として同  
一の行為をする法人」の問題がある  
が、沢内建設の一年間に請負った  
総額のうち町の請負額が五割以上  
の場合は法に抵触するという解釈  
であるので、沢内建設の過去三年  
間の請負額を調べてみたが、四十  
七年度の現在において二六・五  
%と法の百四十二条には該当しな  
い。丸充建設についても同じよう  
に解釈され、請負事業も聞くこ  
ころは、大体三%程度というこ  
となので、以上法律的な見解か  
ら答弁とする。

● 伊藤津男議員 ①町職員はも  
とより議会議員、農業委員、町内  
会長、納税組合長など町の委嘱を  
受けた各種委員は自治功労表彰を  
受けているが、町の委嘱でない青  
年団、婦人会、PTAのトップの  
方々は、五年以上も無報酬で社会  
に貢献しているが、これらの方々  
も表彰者該当に入れる考えはな  
い。

● 町長 雑雑な場所より広々とし  
た所に建築することは理想ですが  
もともとそのような考えで土地の  
交渉をしたことがなかった。  
相馬医院の予定地に駐車場を兼ね  
た建築ができないか考えた。建物  
の下を駐車場にすれば五十台は収  
容できるし、沼沢善作氏より求め  
た三百五十坪も駐車場に、また  
下の川原に道路を付け何百台も置  
かれるように県の承諾を得た。果  
下に理想的な公民館が建てられて  
いるが、多数集まる時は年二、  
三回に限るとき、内容を充実し、い  
つでも利用できる公民館とした  
い。

● 舟形には地区公民館、部落小  
民館がない状況なので、この地域  
にも建てたいと計画したが用地も  
できない。従って中央公民館に部  
落の会合もできるようにすれば  
の必要もない。先日舟形の部落落  
の会合も話合っている。尚十  
月の議会の際、県下の公民館視察  
をしたい。今後の協力を衷心より  
願っている。

● 伊藤吉彦議員 中央公民館の建  
設を四十八年度に聞いている。  
その予定地を舟形の相馬医院の所  
と判断するが、人と車で賑わう雑  
駁であり、これからは駐車場も

● 町長 建設事業を  
執行するにあたり、町長あるいは  
議会議員の立場にあって、職を重  
視の社長あるいは役員若しくは長  
の兼業している会社が町の建設事  
業を負うことは議員若しくは長の  
兼業禁止の法律に抵触しないか。こ  
の点について私は研究、勉強もし  
た。町長の立場を明かにし、法的  
見解について伺いたい。

● 町長 私は町長就任するにあ  
たり、県の指導も得た。町長にあ  
っても出来るという。しかし町長  
は執行機関であるので私の場合は  
四十二年三月に代表取締役をやめ  
息子を譲っている。従って役員報  
酬は受けていない。入札に当って  
は、県、町の規則による競争入札  
であり、入札に対する疑惑も受け  
ない。議員のことについて同様で  
ある。その点について助役より回  
答させる。

● 伊藤津男議員 ①町職員はも  
とより議会議員、農業委員、町内  
会長、納税組合長など町の委嘱を  
受けた各種委員は自治功労表彰を  
受けているが、町の委嘱でない青  
年団、婦人会、PTAのトップの  
方々は、五年以上も無報酬で社会  
に貢献しているが、これらの方々  
も表彰者該当に入れる考えはな  
い。

● 町長 雑雑な場所より広々とし  
た所に建築することは理想ですが  
もともとそのような考えで土地の  
交渉をしたことがなかった。  
相馬医院の予定地に駐車場を兼ね  
た建築ができないか考えた。建物  
の下を駐車場にすれば五十台は収  
容できるし、沼沢善作氏より求め  
た三百五十坪も駐車場に、また  
下の川原に道路を付け何百台も置  
かれるように県の承諾を得た。果  
下に理想的な公民館が建てられて  
いるが、多数集まる時は年二、  
三回に限るとき、内容を充実し、い  
つでも利用できる公民館とした  
い。

● 舟形には地区公民館、部落小  
民館がない状況なので、この地域  
にも建てたいと計画したが用地も  
できない。従って中央公民館に部  
落の会合もできるようにすれば  
の必要もない。先日舟形の部落落  
の会合も話合っている。尚十  
月の議会の際、県下の公民館視察  
をしたい。今後の協力を衷心より  
願っている。

● 伊藤吉彦議員 中央公民館の建  
設を四十八年度に聞いている。  
その予定地を舟形の相馬医院の所  
と判断するが、人と車で賑わう雑  
駁であり、これからは駐車場も

町史編集資料編  
第一号二月発行

九月より毎月一回、開催し  
ている町史編集資料委員の方  
々はこれまで戸沢村教育長の  
笹喜四郎さん山形県博物館館  
務の友大儀助さん(いづれも  
新庄市史、真室川町の編集  
などに力腕を発揮なされた  
方)を講師に招いて、町史を  
編集するためのわらわら、町  
発展の動機となつた歴史的文  
書、交通の歴史、民俗的風  
習、年中行事、各地区名のい  
われ、町内にある文化財、古  
文書、伝説などの調査まとめ  
を進めるためのたててについて  
指導をうけたりしてしている  
が、これまで集めた資料を町  
史編集資料編の第一巻として  
、来年二月頃を完成予定に  
各委員の方々が連日奔走して  
いますので、どうぞご協力  
指導のほどよろしくお願いい  
たします。

◎ 国民年金保養  
センター

「もがみ」をご利用ください  
最上町大堀に建設中の国民  
年金保養センター「もがみ」  
は十一月一日からオープン  
した。  
このセンターは、国民年金  
の加入者をはじめ一般の方々

◎ 国民年金の被  
保険者

山形県最上郡最上町大堀  
国民年金保養センター「もが  
み」電話(0133)四(四)二五  
一

(利用料金)

- ・ 宿泊 国民年金の被保  
険者、受給権者  
一般の方は……千八百円  
中学生は……千五百円  
小学生は……千二百円  
日帰り  
国民年金の被保険者……  
二百円  
一般……四百円  
中学生、小学生……二百円

歳末たすけあいに  
協力を

恵まれぬ  
子供さんや  
不幸な方々が  
楽しい正月を  
迎えられるように

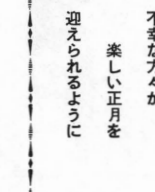

い。②文化財といわれる富田  
の一木杉の管理について、すでに  
要望されたが、土地所有者と  
協議の上、善処するにあつたが、  
その後について伺いたい。

● 町長 ①町の表彰条例にもと  
ずき、内申あつた方々について、委  
員会を開き審議し、該当者を選定  
している。従つて、青年団等の方  
々も当然対象となる。②土地所有  
者とも協議の上、協力を得るこ  
とを得ている。さらに土を補給し  
て保護することも了解している。

● 豊岡武広議員 町史編さんを長  
期的に計画し、その体制を年度内  
に作るというわがが、その後との  
程度進んでいるか伺いたい。

● 教育長 年度当初に発足を考え  
たが、七・八月に担当主事が社教  
主事研修のため留守となつたので  
大まおくれしてしまい申訳なく思  
う。昨日、二十二名の委員を委嘱  
し、第一回の会合を持った。一応  
の目標として合併二十年記念の  
昭和四十九年十二月には、ま  
とめたいとの意見の一致をみて  
いる。具体的には月一回の定例会  
を開き、資料の収集、意見の交換  
をやつていくことになっている。

● 加藤俊正議員 ①中学校の統合  
を四十九年度に進んでいるのか、  
その後どう進んでいるのか、  
昨年議員全員の特設委員会を作  
り、協力体制もできているにも  
肝心の地域住民との話合の機会を  
のがすのではないかと、実業分校  
の例があれば、その二の舞になら

ないよう充分検討できるように進  
めたい。②町と部落民との話  
合で中分校は廃止する、と聞い  
たが、その後反対陳情があり、中  
断したのかどうかは、指導上の欠  
陥にあったのかどうかは、もとも  
と英断を以て早い機会に実行す  
る、と思う町長と教育長の考えを  
聞きたい。

● 町長 ご意見はもともとである  
教育委員会に指示し、今後話し合  
を進める考えである。分校廃止  
について特別委員会を設け、折角  
の特別委員会を作りながら、  
地元において反対陳情に署名し  
て提出することは、逆行するもの  
である。推進する立場にあること  
を留意され協力を願う。四十九年  
度目標の中学校統合の考えは変わ  
っていない、それまで合併をこぎ  
つけのちに建築したい、そのため  
にも地域差を解決しなければなら  
ない、と考えている。

● 教育長 中学校統合については昨  
年十月開催しただけであることは  
遺憾に思う。私としては折にふれ  
て話し合いたい。意識調査では68  
%が統合賛成をしているが、現実  
は反対意見が多い、このずれを  
う解釈したらよいか、反対意見を  
通すのき登下校に時間がかかる、交  
通事故の多発するおそれがあるこ  
とについて、特に長沢の場合は問  
題が多い。中学校の適正規模は、十  
二学級から十八学級とし行政の基  
礎をこれに適正規模とし行政の基

● 町長 建設事業を  
執行するにあたり、町長あるいは  
議会議員の立場にあって、職を重  
視の社長あるいは役員若しくは長  
の兼業している会社が町の建設事  
業を負うことは議員若しくは長の  
兼業禁止の法律に抵触しないか。こ  
の点について私は研究、勉強もし  
た。町長の立場を明かにし、法的  
見解について伺いたい。

● 町長 私は町長就任するにあ  
たり、県の指導も得た。町長にあ  
っても出来るという。しかし町長  
は執行機関であるので私の場合は  
四十二年三月に代表取締役をやめ  
息子を譲っている。従って役員報  
酬は受けていない。入札に当って  
は、県、町の規則による競争入札  
であり、入札に対する疑惑も受け  
ない。議員のことについて同様で  
ある。その点について助役より回  
答させる。

● 伊藤津男議員 ①町職員はも  
とより議会議員、農業委員、町内  
会長、納税組合長など町の委嘱を  
受けた各種委員は自治功労表彰を  
受けているが、町の委嘱でない青  
年団、婦人会、PTAのトップの  
方々は、五年以上も無報酬で社会  
に貢献しているが、これらの方々  
も表彰者該当に入れる考えはな  
い。

● 町長 雑雑な場所より広々とし  
た所に建築することは理想ですが  
もともとそのような考えで土地の  
交渉をしたことがなかった。  
相馬医院の予定地に駐車場を兼ね  
た建築ができないか考えた。建物  
の下を駐車場にすれば五十台は収  
容できるし、沼沢善作氏より求め  
た三百五十坪も駐車場に、また  
下の川原に道路を付け何百台も置  
かれるように県の承諾を得た。果  
下に理想的な公民館が建てられて  
いるが、多数集まる時は年二、  
三回に限るとき、内容を充実し、い  
つでも利用できる公民館とした  
い。

● 舟形には地区公民館、部落小  
民館がない状況なので、この地域  
にも建てたいと計画したが用地も  
できない。従って中央公民館に部  
落の会合もできるようにすれば  
の必要もない。先日舟形の部落落  
の会合も話合っている。尚十  
月の議会の際、県下の公民館視察  
をしたい。今後の協力を衷心より  
願っている。

● 伊藤吉彦議員 中央公民館の建  
設を四十八年度に聞いている。  
その予定地を舟形の相馬医院の所  
と判断するが、人と車で賑わう雑  
駁であり、これからは駐車場も

# 山村振興特別調査団はみる

## 農家の意欲で

### 住み良い村づくり

(最終)

#### 地域別営農類型

堀内地区と言っても各集落に分けており、それぞれの特殊条件を持っている。

そこで、その地域の特長と農家の意欲を充分にくみとり、農家の営農類型を定める必要がある。そのため参考として若干のべてみよう。

営農類型を定める場合所得目標をいくつかに設定し、その所得目標を達成するには、この地区の特長を考慮にいれて、種々な作物をどのように組合せて行くか問題となる。

#### 橋

橋樑部落の四十五年度の農家所得は戸平均約七十万円(農業所得二十九万一千円、又農外所得四十万九千円)であった。これは、主に副食費や調味料などに使われ、農家余剰はほとんどなかったことから、この地区の農家所得の最低限として百万円は必要であると考えられる。

#### 松

しかしこの収入を農業から得るとすれば、この地区は、町の中でも最も奥地の山寄りにあり、特に

冬は豪雪で閉ざされて、交通条件には恵まれていない。だが、未利用な山林原野が拡大存在していること、また、山林原野のままでも、ワラビ、ゼンマイ、キクラゲ、ミズなど小野菜やキノコがたくさんある。これら山林原野の開発を考えた場合、台地の平原な所は桑園に、緩斜面は肉牛放牧用の牧野に、比較的急斜面はクリ園造成に可能な適地がたくさん存在していることから、この地区は、山菜採取はもろんのこと、養蚕、肉牛(繁殖牛)クリで所得を上げることが可能である。

また、豊富な木材を利用して、ナメコ、シイタケ栽培も可能である。これら各作物の所得は次のようになる。

稲作(反当り) 約四万円  
桑園(〃) 〃 五万円  
クリ園(〃) 〃 五万円  
肉牛(繁殖) 一頭 二万円

また、各作物を組み合わせると営農類型を設定すると次のようになる。稲作十養蚕十クリ園

#### 第二次産業の現状と

#### その振興意義

また、この地区はシイタケ、ナメコ、肉牛肥育が盛んであることから、水稲十野菜十ホップ十肉牛などをうまく組み合わせることが必要である。水稲、野菜、ホップなどは、夏の労働力が競合するので、シイタケ、ナメコ、タバコなどと労働力に応じて組み合わせる必要がある。

かつては、この町も亜炭産地として全国でも屈指であった。しかし、昨今のエネルギー革命により、その姿はほとんど見られなくなり、当町には第二次産業として見るべきものがほとんどなくなっている。

そこで町当局も進展に変わる第二次産業として、数年前より工場誘致を積極的に進めているようである。

だが、このような中で出稼者も年々多くなっているが、町民からも工場誘致を望む声が高くなってきていることから町当局としてもこれまで以上に積極的に推進すべきであろう。

こうした工場誘致は舟形本町のみでなく、堀内地区にも行なう必要がある。これは冬期間の交通問題からしても重要である。

#### 生活環境の改善

#### 集落移転整備

当地区としても、冬期には積雪のために陸の孤島となる上に、医療その他の厚生福祉面などで多くの問題をかかえ、人口の減少や戸数の減少により生活の場として不適当な集落も二、三ある。

これに対し町当局としても種々の計画を持っているようである。

しかし、希望する農家を移転させるには問題はないが、集落ごと移転させる必要があるか、その根拠を次に上げてみた。

基幹集落である舟形本町より最も遠い松樑で十五、自動車でも三十分程度である。

。部落の前を県道や主要地方道が走り、道路整備についても困難な地形でない。

社会生活がよいとなめなほど過疎化が進行していない。

移転についても、多額の移転費を必要とする。

移転を希望している農家はそれほど多くない。

以上の諸点から、移転の必要性が少なく、移転がなっていない。そのため、道路の早急な整備と冬期間除雪、バス路線の延長と社会施設、事業所の設置などの条件を満たさなければならぬ。

なお、移転希望農家や実栗屋のようなお地柄のため移転をせまらされている農家の中には、舟形本町でなく堀内本村に移住したいと希望もあることから、堀内地域の開発という点からして希望に十分留意する必要がある。

#### 道路整備の必要性

農林業生産の発展、生活環境の改善にとって必要不可欠であり、それは急がなければならぬ。

現在は町県道共に改良率、舗装率は低く、主要幹線は夏期には自動車通行可能であるが、冬期間には全線とも自動車通行不能となっている。

このような現状であるが、路線の道路整備を行ない、各集落間で常時自動車通行を可能にし、拠点

集落(堀内本村)への連絡が密になるよう、冬期間除雪する必要があり。特に主要地方道である新庄次子子橋間、県道畑・大石田線、真木野横山沢洲崎を結ぶ町道は、生活と生産を両面にわたって重要である。また、実栗屋と太郎野を結ぶ橋梁架設が住民の中から強い要望があったことも考慮する必要がある。

その他、米利用地の開発をはかり農林業生産の拡充をはかるために従来の町道の整備をすすめると共に、新たに農道や林道などの生産のための道路を新設する必要がある。

以上のような考え方から、将来の道路図として考えたのが次の図です。

また、当町を走るバスは、山交の舟形堀内、新庄島川堀内線の二路線がある。しかしそれら

#### その他の環境条件の整備

は、堀内本村に接するだけなので、路線延長を望む声も高いので、松樑、実栗屋方面への延長も強く望まれる。

そしてこうした交通の確保のために、道路補修用機械の整備及び除雪機械の整備充実、除雪体制の強化をはかることも緊急の課題である。

堀内地区住民の栄養状態は決して良くはない、特に冬期間交通の途絶、特に松樑、西又部落などに問題があるように思われる。油脂、魚介、肉、卵、乳、緑黄野菜、果物などが不足しているようである。

こうした問題を解決するには、地域で乳肉生産、野菜生産を進展させ、販売するだけでなく、消費するよう

にする。

これら栄養を改善するには、農協や生活改善指導所保健所などの指導を受けることも必要である。

2 医療機関の充実

3 この地区の最も大きな問題は高校教育である。高校進学率四十九・一割しかないが、これは当町に高校がなく、新庄まで通学しなければならず、冬期間は交通困難となるので下宿されるなどで経済的負担が大きいのがあげられている。

高校進学不能は若年労働、特に若年女子労働力の流出に拍車をかけている。

これは、バス路線の延長と冬期間は寄宿舎を設置などの通学方法を考え、父兄負担を軽減する必要がある。

また、小中学校の統合についても行政合理化のペースで進まず、住民の意向などを軽視せずに進めるべきである。

4 部落住民の憩いの場でもある公民館は部落のものだけでなく、常勤職員の配置などで公民館の充実をはかり、青年婦人対象にした社会教育活動、農業生産や経営に関する研修活動なども行なう必要がある。

また、地区内に、地域住民が気軽に利用できる運動施設を含む教育的娯楽の場の設置も考えよう。

5 新しい地域づくりを進めている上で最も重要なことは、住民自らの意欲であり、その力の発揮で

#### 調査をおえて

今回の調査を終え、他の山村振興法に指定された町村と比較した場合、舟形町の自然的経済社会的条件は、決して悲観的であったり、あきらめたりするような環境ではない。

本文でも提言したように、今日の山村をめぐる諸問題は、わが国の産業開発の急激な発展による地域経済の不均衡性によるものである。

われわれの受けた印象では、本町の住民の生活意欲は、数々の不利な条件にもかかわらず旺盛である。町当局と農業団体と町民の意欲が結果されるならば、一見マイナスと思われ環境を転じて健康で豊かな生活環境とすることは充分可能性があることと確信される。

これまで六回に亘り登載しました『山村振興特別調査団はみる』は今回で最後になります。

これは、堀内地区のみでなく町発展のため皆さんの良き資料となることを紙上よりお願いいたします。

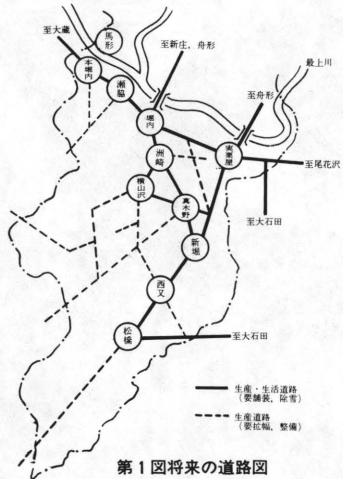

第1図 将来の道路図

お知らせ

サラリーマンの税金は年末調整で精算

各種控除に正しい申告を... サラリーマンの所得税は、給与者が給与を支払う際、その給与に応じた所得税を差引いて納める源泉徴収制度になっている。

会社との給与担当者は、①年末調整の準備 ②年税額の計算 ③過不足額の精算、という順序で年末調整事務を行います。

お知らせ

与所得者の扶養控除等(異動)申告書

与所得者の扶養控除等(異動)申告書によって、勤務先に申告することになったが、この異動の申告をしていない人は、遅くともこの最後の給与の支払日の前日まで提出してください。

年末調整は、毎月の給料やボーナスから源泉徴収された所得税の年間合計額と、一年間の給与と総額に対する正しい税額(年税額)といえます。



おめでとう

おめでとう... 父の名、続柄、子の名、町内名、世帯主名、続柄、死亡者など。

おめでとう... 父の名、続柄、子の名、町内名、世帯主名、続柄、死亡者など。

おめでとう

おめでとう... 父の名、続柄、子の名、町内名、世帯主名、続柄、死亡者など。

おめでとう... 父の名、続柄、子の名、町内名、世帯主名、続柄、死亡者など。

編集後記

本年も余すところ数日となり、省れば今年も足早に過ぎ去った感を抱く、親しめる町報を台言葉にスタートしたこの一年果して期待しそえたかは疑いなき次第である。

編集後記

本年も余すところ数日となり、省れば今年も足早に過ぎ去った感を抱く、親しめる町報を台言葉にスタートしたこの一年果して期待しそえたかは疑いなき次第である。

Table with 2 columns: Category (e.g., 男, 女, 計) and Value (e.g., 4,088, 4,226, 8,314).

Table with 2 columns: Location (e.g., 町内名, 富田) and Name (e.g., 斎藤 弘一, 柴山 八郎).





報

# ふながた

40/1

No. 174

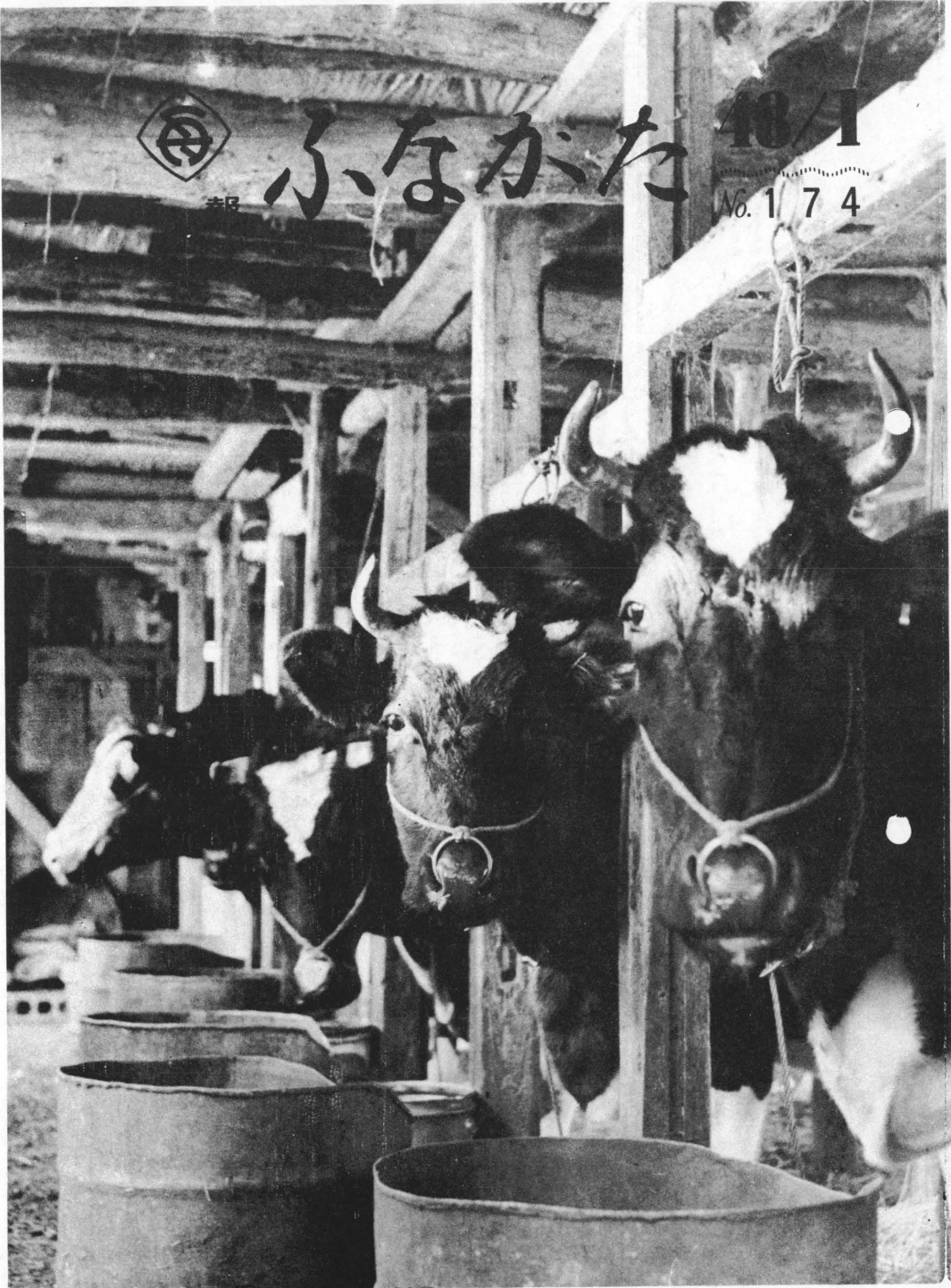

# 町民総参加で



町議会議長 伊藤 允一

昭和四十八年の新年を迎え、皆様の発展と御健康を心から祈念しお祝い申し上げます。

新年にはいつも希望と不安がつきまといいますが、昨年をふり返って見ると、農業をとりまく諸情勢は厳しく、四十五年度から行なわれてきた米の生産調整、買入制限など難しい問題をかかえ、今年こそは豊作と喜びもつかの間、思いのほか不作と言う現状でした。また、長年の懸案であった農協合併は、契約とおり大同団結し、舟形町農業協同組合が発足し、農

## 明けましておめでとーございませう

家の大支柱ができたことは喜ばしいことです。

町においても第二次簡易水道事業の着工、運動公園の竣工、堀内小学校改築落成、さばね山観光開発、土地基盤の整備、農・町道の改修と町自治振興に努力して参りました。

一方では、田中内閣の誕生により、中国との国交回復、総選挙、そして日本列島改造論と、大きく時代の流れに変化を感じた年でした。

問題を取り上げても、これまでの歩み方では、満足あるいは達成でき得ないものばかりではないでしょう。

この時において、議会人として一層皆様と密着し、その求めを充分把握し理解を深め、町の現状あるいは財政規模などをふまえたが、行政に反映して行かなければならないと思いますが、何と云っても町民一人一人が現在と将来について自主的に考えることが根本であり、政治意識を高めて行くところに進歩と真の町発展があるものと思えます。

本年も福祉向上のため、議会のルールを尊重し、諸問題の発展的解決に最善の努力による審議をつくして参りたいと思っております。一層のご支援とご協力をお願い申し上げます。



収入役 森 他人男

最後になりましたが、新年にあたり皆様のご健康とご多幸をお祈りしながら、私の所懐をのべて新年の挨拶といたします。

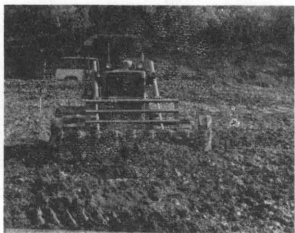

表紙の写真

めぐり来る わが世の春

一段とかん高く聞える

ペコの声のどかな田舎風情を思い浮かべさせながらも親しまれるペコ……のろまでも一歩一歩力強く着実に進むペコ……

このペコのように人に愛され、堅実的であることを人間であれば誰もが望むことであろう。これは行政上においてもいえることである。特に激動する七十年代においては、この必要性を特に痛感する。

ことは「五年」……大きく変わった農業経営に伴って牛の頭数も年々減りつつあるが十二年に一度のこの年にあやかって酪農振興の重要性をみんなで再認識したいものである。

(写真は福寿野にて)

# 常に前進



町長 沢内 甚一郎

今年もまた、陽光うららかな日を浴びつつ、一九七三年の初日を迎えました。

神前にぬかずく皆様様の祈願は新年の誓いも固く、家内安全五穀豊穰の初詣と推察し共に新年の慶びをお祝い申し上げます。

## 施設設備の充実なる

さて省みると、昨年は思い出かずに多いものがあります。なかでも田中内閣の誕生と日本列島改造の息吹は、わが町にも企業進出の形で現われ、今年操業の受け入れも完了し、初春早々、求人達の受け入れも完了しました。また、環境衛生の重要施策として、第二次簡易水道事業に着手し、舟形以西各町内への給水も目前に迫りました。さらに塵埃処理場は十一月に完成し、十二月から試験投与、本年四月から完



役員 沢内 長吉

また、福祉事業の重要性は国家重点主義におさえられていますが、わが町においても老人に対す

## 年頭にあたって

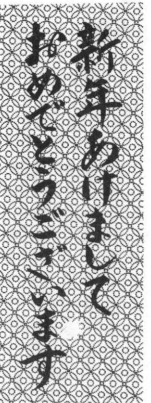

全処理を目指しております。また、町営運動公園と堀内小学校の竣工、常備消防庁舎、青年研修センターの落成もなりました。土木事業については、道路、堤防の改修整備も着々と進み、あわせて農業構造改善として基盤整備、所得倍増のための、稲作収入プログラムを考えた農地開発事業も、やがて繁茂した桑園の中から美しく輝く絹糸の生産も目の前に迫っていることでもあります。

## 総合観光と診断

展望絶佳な猿羽根山観光の整備事業は、当町観光のメッカとして県内外にその価値が高く評価されるようになりました。今後、第二次整備事業として、子供達の冬の工場としてスキー場の開発も考えなければならず、あわせて、町総合観光について専門家の診断を受けるべく計画中であります。



賀

正



## 初春を心から

お祝い申し上げます



農業振興計画 十ヶ年の策定 そのほか、中学校の統合、企業誘致と数多く取上げられますが、企業誘致は農業の合理化による余剰労働力の活用、特に男子型工場誘致と相まって農業構造改善事業や山村振興法にもとずいた基盤整備の推奨と農業振興地域整備の

- 管理課長 阿部喜至郎
- 税務課長 木島憲雄
- 住民課長 鈴木勝治
- 産業課長 林良逸
- 建設課長 東海林広吉
- 地籍調査室長 加藤秀男
- 堀内出張所長 矢口昭
- 教育課長 佐藤松五郎
- 農委事務局長 阿部清八
- 農委事務局員 小野喜三郎
- 舟形町役場職員一同

# 12月定例議会

四十七年最後の定例町議会が、十二月二十二日から二日間の▲会期で、全員出席のもとで開かれ、一般質問をはじめ十二議案▲について慎重に審議されました。

▼今回の主な議案と一般質問についての大略をお知らせします▲

◎町老人医療費助成事業条例が一部改正されました。

四十八年一月一日より、七十才以上の老人の医療費が無料となり、生まれた月の初日から助成されます。

◎町青年研修センターの設置条例が設定されました。

## 一般質問

伊藤美津男議員 冬期間の消防について、本町から、今年も八百余人の方が関東方面に出稼に行っている方が大部分を占めている。消防団員が大部分を占めている。家に残っているのは老婦人や子供ばかりで、不幸にして火災が発生した場合、機械操作の出来ない人ばかりが多いというので、消防隊を結成しては、自衛消防隊や婦人消防隊を結成しているが、もし火災などに出動した場合、それらに対する助成は考えていないか。また、出動レケガを考えた場合、どのような取扱いがなされるか。

町長 出稼者は一昨年を上廻っている。その中で消防団員が出稼に行っているのが二百六十一名である。対策としては、一般協力隊や婦人消防隊を設置し、これらに当

っているが、これに対する助成は今のところ考えていない。しかし、消防団員には少ないが年間を通じて手当を支給しているの、その範囲内でまかなってほしい。

住民課長 補償については、協力をしたの届出がなくとも、一般協力者として対象になります。

平岡時弥議員 今日政治や行政において、田中総理は一枚看板として、実行と真実のある政治を真実のない政治ではない。町民の生活と行政は車の両輪のようなものである。この軸となって両輪を動かすのは業務担当者と考えられている。町民と約束したことについては、忠実に実行し、町民の信頼と期待を阻害することはないよう、担当者と町長は話し合って反省し、実行されんことを要する。

町長 ただこの件については、一人担当者のみでなく、町全体、全職員の問題と思う。現在も執行に当たっては、計画に基づき、課長会議を開き検討し、さらに毎週月曜日全職員朝会を開き、できる限り計画を実行するようにしている。中には指摘されるようなこともあるが、今後充分反省し、実行と決断で執行して行きたい。

奥山千代治議員 青少年の不良化防止について、これは世界的な問題であるが、数年前より、舟形

中学校卒業の高校生に、その度合が強いと聞くと、これは事実であるか。また、その原因は中学校教育にあるのか、高校教育にあるのか、それとも中学校の雰囲気があるのか。町長としても相当苦心され対処していると思うが、現在、将来ともどのような対処策を考えているか伺います。

町長 青少年の不良化については、まったく悩みの種であり、当町にも多いようだ。その中でも舟形中学校卒業者に多いことは事実のようである。原因は、子供に対する親の無理解と無関心が一番の原因と思う。勿論PTAの運営、学校教育などにも多少の問題があると思う。対策として、青少年問題協議会や部落座談会を開き検討し指導に当たっている。さらに青少年育成指導を目的に相談員八名を委嘱し、防止に対処するとともに、汚名返上に努力している。なお、この問題については、PTA大会の問題として協議調査していただき、その結果により、町と関係機関が一丸となって、今後の防止に努力して行く方針である。

佐藤新治議員 ①工場誘致と既存企業の育成について、町に企業が誘致されることは喜ばしいことであるが、木友に誘致される企業は女子従業員の工場と聞くと、町にくる企業はほとんど女子を主体とした企業である。これでは現在期待している出稼解消とはならず、小さい企業ながらも相当本町

でもやっている。これも女子従業員が主体である。従って今回の誘致が他産業への圧迫とならないか。また、町長は既存企業の育成と言われ、企業誘致の言葉に刺激され、町に発展した企業を今後どう育成して行くか。

②町の事業の入れについて、予定価額と入れ価額が、ほとんど一致していることに疑問を抱かないかと質問したことがあるが、その後調査してみると総件数二十九件の内十三件が下廻り、その他は予定価額と一致している。私の経験からそうおぼろしいことではないはずだ。理解出来ないでその理由はどうか。指名競争入れについては明瞭にやってもらいたい。

③統合中学校建設について、統合促進委員会での話ほどの程度まで進んでいるのか。統合は四十八年度から分校にしても実施したいとの話があったが、この点についても答弁願いたい。

町長 ①工場誘致と既存産業の育成については、工場誘致については兼ねてから促進、運動を重ねてきたが、それができなかった。しかし、今回敷地もあつたことから、町の現状を調査し誘致のこびとなつた。

現在ある工場については、町として助言、協力はしてきたが一月中にも工場主との話し合いを行ない、行政に反映して行きたい。また、今回の工場誘致については、高校卒をできるだけ対象と

して、地元工場にあまり影響のないようにしたい。

②入れについては、予算と設計を見て、県の入札条件にならつて実施している。入れの結果については、予定価額と合う場合もあるし、三回入れしても合わせる。予定価額と入れ価額も合わせる。この場合は、話し合いによって予定価額を下げて契約実施している。入れの方法については、できるだけ競争入れとしたい。今後できる不信をいだかれないよう充分注意したい。

③中学校の統合については、以前と方針は変わっていないが、分校の廃止が先決であると思うし、分校廃止は四十八年度に、中学校統合は四十九年度にしたい。地元のご理解を町民がどの程度理解しているかと言ふのは、去る十一月六日に、本町で一家五人中の事件があった。聞くところによると、ノイローゼであったことであるが、ただノイローゼとして解決できない問題と思う。今後このような事件のおきないように、そして気軽に相談が受けられるよう町当局として普及と内容を充実すべきと思う。また、これまで相談者が何名位あったか。

②冬期間の果、町道の除雪対策をどのように立てているか。

③冬期の消防施設管理につい

て、各部落に多くの貯水池があるこの状況を見ると、水利が夏期の水利設計のものが数多くあるが、これでは冬期間役に立つかどうか。また、堀内地区の堤防の消防道路は、冬期間除雪されないの、消防道路としての効果はないと思うので除雪されないのか。

町長 ①ご指摘の通りであるが、二度とおきないよう、その後関係機関と協議検討している。相談員については八名委嘱し、毎週金曜日に開設しており、その外、地区に出向いて相談にあつている。これまで八十三件の相談を受けている。

②今年除雪車を一台購入し、集落間の果、町道については、できるだけ除雪されるようにしたい。

③消防団員に常時監視してもらおうべく指導をしている。それができない個所については、四十八年度に完成する水道で処理して行く方針である。更に堤防の消防道路の除雪については、できるだけやりたいが、できない所については地域でやしてほしい。

町長 ①先程実行と決断の行政と聞かれたが、過去五年間を見ても行動的であったが、ひずみが出てきたような感がある。内容についてみると、町民との対話があまりなされて、町員のような事業を行なつても、利用について批判を受けることも多くなったので、来年度の予算編成にあつ

## 町日記

- ◇十二月二十二(二十三)日 定例町議会
- ◇十二月二十五日 ウツシカワ舟形工場誘致の調印
- ◇同日 町議会委員(役場)公民館建設委員会(役場)
- ◇十二月二十七日 庁内外大掃除
- ◇十二月二十八日 全職員忘年会(潮見観光館)
- ◇一月四日 町長訓辞
- ◇一月六日 中央公民館建築委員会(役場)
- ◇同日 森政秀氏勲五等受賞祝賀会
- ◇一月八日 全国過疎地域対策促進連盟総会(九段会館)
- ◇一月九日 砂防事業促進大会(砂防会館)
- ◇一月十一日 全国町村長大会(日本武道館)
- ◇一月十一日 新春懇談会(赤坂プリンスホテル)
- ◇同日 帰庁
- ◇一月十二日 工場経営者との懇談会(役場)

つては、反省を求めると同時に町長の考えはどうか。

②今までの行政を見ると地域としての行政上のアンバランスがあるように思う。東部地区に対する配慮がたりないように思う。今後町振興計画を作成する上で、このようなアンバランスのないような計画を立てる必要があると思う。また、四年前までは開田ブームといふことで、開田事業を進めてきたが、内容を振り返って、指導的立場で経済的效果、そして農家を取りまく諸情勢を見ると、農家の再点検の必要があるように思う。

町長 ①予算編成については、当然要望されている町民福祉事業あるいは山村振興の計画に基づいて編成します。なお、地区公民館建設、中学校建設、その他については、町五ヶ年振興計画にそつて行なう考えである。

②行政上のアンバランスについてはそれは思っていない。東部地区については、町道その他についても比較的完備されている。現在長尾橋は六千万円の県代行業で施行し、さらに地域の方々との協力を得て、酪農の多頭飼育、果樹などの振興を図り、助成して行く考えである。

なお、経済効果については、非常に難しい問題であるので、部落の方々も充分話し合つて、検討を加え指導に当つて行く考えである。(以上)

あなたも果野鳥愛護会へ入りませんか!!

鳥を愛し、自然を愛する人々が相つと、果民の鳥類保護思想の高揚と愛護活動の普及を主体としたものです。申し込みは二月末日までとなっておりますが、くわしくは役場産業課へ問い合わせ下さい。



## 冬と肌荒れ

一年中で一番寒いシーズンに入ったので、寒さと皮ふのお話をしよう。冬はたしかにひふが荒れる。その原因の第一は、ひふの脂肪、あぶらの出方が減ることです。第二には日光紫外線のひふに当たる量が七分の一以下にさがつてしまふこと。第三に大抵の化粧品がひふを乾燥させるのでひふの敵となること。第四に海が荒れやすいため、野菜の含まれも少ないので、食生活が単調となり、ひふの健康に関係の深いビタミン類が不足してくる。こうした場合からいって冬の肌をいたがるのです。そこで冬の肌を美しくするには、この四つの原因に対する対策が、この四つの原因になるのである。



おしらせ お知らせ

二月一日現在で 行なわれます

◆農業基本調査◆

毎年二月一日現在で行なっている農業基本調査も、農家の皆さんにはなじみの調査となっております。

ことしも昨年同様二月一日現在で調査員がお伺いしお聞きいたします。



表1. 農家の割合

これまでの調査の結果は、各戸に配布した黒表紙の「ふながた」という町勢要覧に大まかな結果のまとめをのせましたが、当町に限らず、農業状況は少しづつ変わっており、果して、具体的にどのように変わっているのか、どうあるべきかを診断する唯一の資料となるのがこの農業基本調査なのです。

いかに当町は農業政策と真剣に取り組まなければならないかは、いまでもありません。

全戸数の六十七割が農家ということになります。(表一)

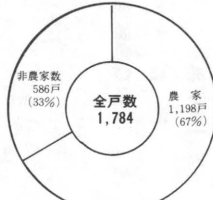
表3 専、兼別農家の変化

昭47, 2.1 1,198戸 昭35, 2.1 1,218戸

↓専業25戸(2%)

Table showing the breakdown of farmers into categories: 兼業 1,173戸 (98%), 専業 48戸 (40%), 兼業 730戸 (60%), 第一種兼業 708戸 (60%), 第二種兼業 465戸 (40%), 第一種兼業 447戸 (61%), 第二種兼業 283戸 (39%)

専業とは、農業を専門とし、田、畑、果樹などで生計を立てているもの。第一種兼業とは、田、畑の収入を主とし、農閑期など出稼、日雇などして副収入を得て生計を立てているもの。



表2. 規模別農家数

税務だより

二月十六日から三月末日までは所得税の確定申告その他で税務署の窓口は大変混雑しますので、納税証明書を必要とされる方は、一月中かおそくとも二月十五日前、または、四月以降に請求されるよいでしょう。

年金だより

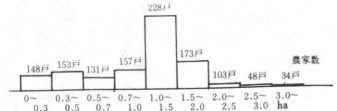
拠出年金給付の支払期が次のように変わります 毎年三月、六月、九月、十二月となります。

以上のことからしても、当町の農家経済は、農業十アルファによっていることは見逃せない事実となっております。



おめでと

Table listing births and deaths: 町内(出生) 舟形三 佐藤三郎 長女 紀代子, 一ノ関 沼澤輝一郎 長女 香織, 西堀 八銀信一 二男 公彦, 舟形一 阿部善徳 長女 真紀, 富田 小国勇勝 二女 美香, 舟形一 阿部善徳 長女 冬美, 西堀 八銀信一 二男 公彦

横山部落誕生

通称、横山沢部落として皆さんに親しまれていますが、今年から「横山」部落と変わります。

Table showing population statistics: 今月の人口 (12月1日～12月31日まで) 4,082人, 男女計 4,226人, 世帯数 8,308人, (昨年の今月) 8,468人, 世帯数 1,777戸, 転入 8人, 転出 17人, 出生 6人, 死亡 3人



町報

# ふながた

48/2

No. 175



## —大きく変わろうとしている農村—

過密、過疎のアンバランスは脱都会、工業の地方分散、Uターン現象にみるばかりでなく、生産第一主義から消費時代に移行しつつあるといえよう。これらの善悪は別として、暗くじめじめしたかつてのイメージからは脱却、大きく変身することは事実である。

都会即農村といえる昨今の生活は、その感を一層強くするものである。しかし農村はこれらに順応し、たくましく成長、共存共栄を紙一重にして、生存競争の熾烈さをみると、果して喜ぶべきことなのだろうか。

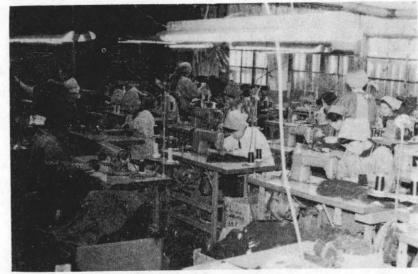

↑ ① 永谷縫製工場 (永谷清志) ② 舟形 4  
③ 男1, 女30 計31名 ④ 昭47.11月 ⑤ 縫製

# わがまちの

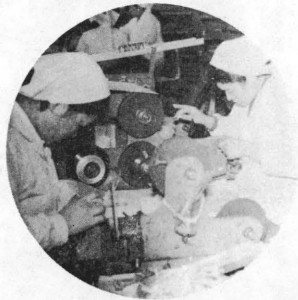

→ ① 高橋製作所 (高橋市蔵)  
② 長沢 3  
③ 男2, 女15 計17名  
④ 昭47.7月  
⑤ テレビ部品

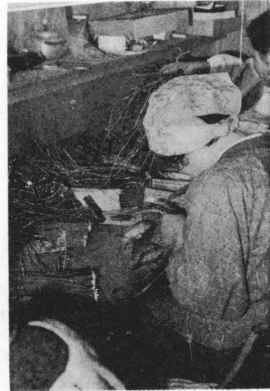

↑ ① 舟形電子製作所 (佐藤新治)  
② 舟形 1  
③ 男1, 女21 計22名  
④ 昭44.10月  
⑤ コンデンサー



← ① 田中製作所 (田中清治)  
② 福寿野  
③ 男1, 女10 計11名  
④ 昭47.8月  
⑤ テレビ部品他



(紙面の都合で、これまで町報で紹介された企業については、写真を小さく使用しています。)

← ① 伸清製作所 (沼沢伸彦)  
② 舟形 2  
③ 男1, 女18 計19名  
④ 昭46.10月  
⑤ 配電盤

→ ① プロス電機工場 (小国朝雄)  
② 舟形 3  
③ 男1, 女4 計5名  
④ 昭48.1月  
⑤ ステレオ部品, 他

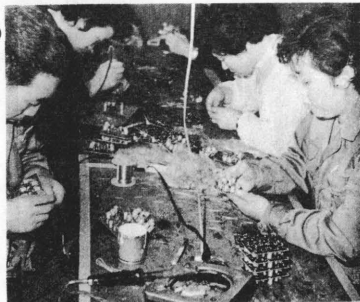

# 企業をさぐる

めまぐるしく変化する農業情勢の中で、数年来農工一体の農政を叫ばれて来たが、農業を主とした当町においては、このありかたを充分考えなければならぬ。とくに今後は、土地基盤整備もすすみ、大型機械が導入されることになれば当然余剰労働力の活用が図られなければならないし、効率的な施策が要請されることは、当面の大きな課題であろう。  
こうした時代の要請もあって、近年着々とその頭角を現わしてきた企業の中から、主として電機製品の製造加工工場、繊維、縫製、眼鏡、時計、カメラ社をカメラにて訪問してみました。

## 一質問事項一

- 1 企業名及び企業主名
- 2 場 所 (町内名)
- 3 従 業 員 (男, 女)
- 4 操業年月日
- 5 主要 製 品



↑ ① 坂井製作所舟形工場 (森 勝広) ② 舟形 3  
③ 男2, 女16 計18名 ④ 昭46.4月 ⑤ スピーカー他

→ ① 一の関タイル工場 (沼沢正重)  
② 一の関  
③ 男1, 女10 計11名  
④ 昭47.10月  
⑤ タイル張り



→ ① 高橋電機工業 (高橋末蔵)  
② 長沢 1  
③ 男5, 女40 計45名  
④ 昭47.6月  
⑤ スピーカー製造



← ① 幅メリヤス工場 (伊藤重雄)  
② 幅 ③ 男1, 女8 計9名  
④ 昭22.4月  
⑤ セーター類

→ ① 長岡メリヤス工場 (長岡一美)  
② 西堀  
③ 男1, 女19 計20名  
④ 昭42.10月  
⑤ セーター類

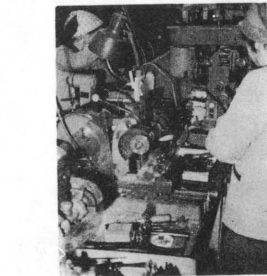

← ① 沼沢眼鏡製作所 (沼沢弘明)  
② 舟形 3  
③ 男9, 女16 計25名  
④ 昭43.6月  
⑤ 眼鏡ワケ

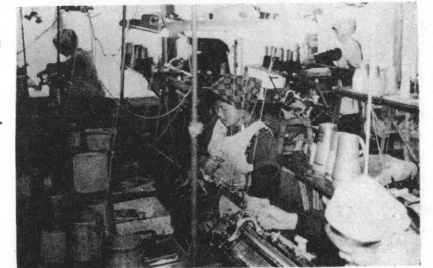



### 企業誘致第一号きまる

#### 株式会社 ウツシカワ 8月操業

工場の地方分散が話題になってから、当町に訪れる企業が多くなりましたが、企業誘致をのぞんでいた当町にも、第一号が決定しました。

株式会社ウツシカワがそれまでドレスシャツ、ヤングシャツを主に製造するアイシャツ工場です。この会社は、東京都江東区森下町に本社をもち、東京と福島県の白河にそれぞれ工場をもち、ヤングメソンの生産と、バーネーターなファッションの商品を研究開発している近代的な縫製工場です。

さきほど人員募集のため、全町のチラシが配布されたので、お

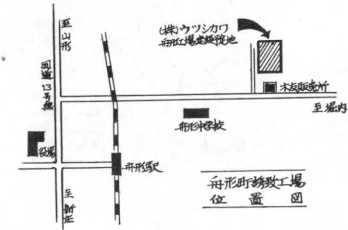

わかりの方も多いことでしょうが、このたび事業拡張のため、当町進出が決ったものです。

当町の工場開設予定は、この八月からですが、操業までの間に八ヶ月間の第一号研修もほぼ決定、近く東京本社工場に行くことになっております。すでに工場敷地も木友地内に取得され、雪どけを待って工場が建設されることになっておりますが、県の特別な形に進出してくだされたいと喜びに耐えないところです。

女子型の企業とはいえ工場の進出は、過疎化が問題されている当町の将来に明るい兆しをみるようです。今後は男子型企業の誘致をも考え、郷土発展のため、既存企業の育成とあわせ将来の安定と豊かな生活を築くためにも、町民みなさんのご協力を望んでやみません。

八月からの操業とあつて、先ほどの人員募集は、予定より前になりましたが、今後第二次、三次と募ることでしょうから、大きく飛躍しようとする工場のために希望されることをお願いいたします。◎連絡場所は舟形駅前の伊藤屋旅館(電話一〇二番)です。

### 新築が望まれる中央公民館

動きの激しい現代社会に対応できる人間を形成するには公民館のはたす役割が大きいです。ますます重要になってきました。

より良い町づくりのための研修、集会などの社会教育活動の場である現在の中央公民館は狭い上に老朽化はげしく使用に耐えないことから、町の振興計画から、早急に建築の必要にせまられております。

そこでこのたび中央公民館の建設にあたり、昨年末には全戸を対象としたアンケート調査を行ない、一月六日には建築委員二十七名を委嘱し、第一回建築委員会を開催、より良い公民館を建てるために新春茶話会が実施されました。お、アンケートの集計がまとまりましたのでお知らせします。

配布数 一、七七戸  
回収数 一、〇七戸  
回収率 六一%

質問事項の基本的問題として、町内会などの集まりが他団体機関の利用などでもできる常設開放されたものを望んでいるのが四十二%。また、利用者の立場から、駐車場は充分考えるべきである。との答えが六十三%でトップ、建築場所については、町の中央であれば良いが四十七%を占めている。

職員体制から  
① 養教、事務職員の配置がなくなる  
② 教員定数が減り、負担がかかる  
③ 小人数のため、校内研修に発展性がなくなる  
④ 教員一人の出張、年休が大きく全体に影響をおよぼす。

### こんなに少なくなる小・中学生

#### 一 実態調査から

町教育委員会では、先ほど一才から六才までの幼児を対象に実態調査をしたが、これをもとに、町における児童、生徒の将来の推移が分析されました。

この結果によると、五年後には児童・生徒数はあわせて、三百七十四人も減ることが予想されます。

従って現在、小学校四校、中学校三校あわせ七校(分校も含めて)の生徒数は、千三百八十人だが、昭和五十二年には千人以下になるというわけになります。これは現在の舟形中学校一校分が、そっくり減ることになるのです。これをグラフに表わしてみ

町教育委員会では、先ほど一才から六才までの幼児を対象に実態調査をしたが、これをもとに、町における児童、生徒の将来の推移が分析されました。

この結果によると、五年後には児童・生徒数はあわせて、三百七十四人も減ることが予想されます。

従って現在、小学校四校、中学校三校あわせ七校(分校も含めて)の生徒数は、千三百八十人だが、昭和五十二年には千人以下になるというわけになります。これは現在の舟形中学校一校分が、そっくり減ることになるのです。これをグラフに表わしてみ

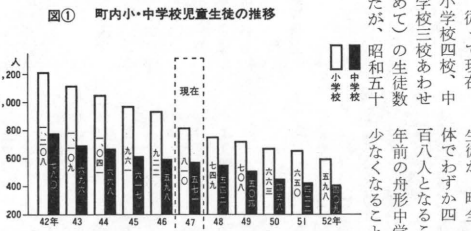

五十二年度は、各小中学校とも小規模校となって教育の面、設備の面からも不利になる点が多くなり、懸念される障害を見てみると、

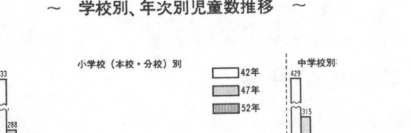

① 人間形成上の障害としては、小集団化するために社会性の停滞のおそれあり。  
② 刺激が少なく、視野が狭くなる。  
③ 考え方に発展性が欠け易い。  
④ 自分達の殻にとじこもり易い特別活動(生徒会活動・学級会活動・クラブ活動)が困難となるなどが上げられます。  
⑤ 以上、調査の結果を中心に、資料提供の意味も含めて紹介したのですが、町教育委員会では、この調査を参考に、将来の学校経営

十年先を見通して、舟形町の農業はどんな形で振興していけばよいか、又、工場が来たときの建設場所(工業団地)はどこにするか、また宅地としてのびる場所(市街予定地)はどこだろうか。

など、国土資源の合理的な利用という見地に立って、農業生産の基盤となる農用地と、農業以外の土地利用との調整を図りつつそれぞれの区域を区別して、お互いの発展を図ろうという総合計画の中で、農業の側から進められる措置がこの計画です。

これは、昭和四十四年九月に立法化された農業振興地域整備法に基づいて計画されるので、今後の農業施策を、その地域に集約的かつ計画的に実施しようというもので、当町では昭和四十八年度に指定を受けて整備計画を作成することになります。

過去にも山村振興計画、過疎地域振興計画、新農村建設計画など立てましたけれど、それらの計画の成果を基礎として、更に長期展望に立って、新しい魅力ある農業地域を作りあげたい。地域の諸条件に応じた総合計画を立て推進することになります。

現在のまま使用しても良いが、補助事業の対象にはなりません。農地の転用許可は簡単にできません。

従って、今後農家の意識調査などいしたし、農家の意向を反映した計画にしたいと考えております。是非回答にご協力下さい。

### 魅力ある農業地域を

#### 農業振興地域整備計画

- この計画は大別して
  - 1 土地の農業上の利用計画
  - 2 土地基盤の整備
  - 3 農地保有の合理化
  - 4 農業近代化施設の整備に関する計画がもろこまれることになりす。
- また、前に述べたとおり農業振興地域計画の中には、将来とも農用地として利用しようとする区域(農用地区域)と、現在農用地であるが、将来他に転用しようとする土地や、転用されそう土地を農用地からはずす土地(除外地)に分けられます。

農用地区域  
農業振興のため国の施策や補助事業が重点的に実施される地域として農用地から他の目的に転用はできません。

除外地  
現在のまま使用しても良いが、補助事業の対象にはなりません。農地の転用許可は簡単にできません。

農用地区域  
農業振興のため国の施策や補助事業が重点的に実施される地域として農用地から他の目的に転用はできません。

除外地  
現在のまま使用しても良いが、補助事業の対象にはなりません。農地の転用許可は簡単にできません。

### 町長日記

- 一月二十五日 定例町議会(最上会館)
- 一月二十六日 町議会全員協議会(町役場)
- 一月二十九日 新庄次子村山線陳情(県庁)
- 同日 舟形橋陳情(県工務事務所)
- 一月三十一日 新庄北高教室上棟式(現場・最上会館)
- 二月一日 舟形橋陳情(東北)
- 二月七・十一日 出稼者訪問のため上京(関東方面)
- 二月十三日 町学校スキー競技大会(舟中第二グラウンド)
- 同日 交通災害共済組合議会(自治会館)
- 同日 町村会及び町村議長会との合同会議(最上会館)
- 同日 五日 新庄次子村山線陳情(上京)
- 二月五日 県農業会議(県農協会館)
- 二月六日 郡町村会(最上会館)
- 二月七・十一日 出稼者訪問のため上京(関東方面)
- 二月十三日 町学校スキー競技大会(舟中第二グラウンド)
- 同日 交通災害共済組合議会(自治会館)
- 同日 町村会及び町村議長会との合同会議(最上会館)

その他の意見では、福祉関係も利用できる総合会館的なもので、老人むけの(ヘルスセンター)的な部屋も設けて欲しい。"文化財資料室"を作って保存して欲しい。"駐車場"の中に緑地帯、広場をとって余裕のあるものにして欲しい。"などの要望も多くありまして。

これらのアンケート調査の結果から、町民の要望にこたえるべく、中央公民館づくりを進めるべく考え、今後ともみなさんのご協力をお願いします。

尚、建築委員は次の方々です。  
◎社会教育委員 伊藤正(舟中)  
◎校長、星川発(長中校長)、沼沢富雄(一の関)、成沢清久(瀬)

地方建設局  
同日 五日 新庄次子村山線陳情(上京)  
二月五日 県農業会議(県農協会館)  
二月六日 郡町村会(最上会館)

農用地区域  
農業振興のため国の施策や補助事業が重点的に実施される地域として農用地から他の目的に転用はできません。

除外地  
現在のまま使用しても良いが、補助事業の対象にはなりません。農地の転用許可は簡単にできません。

### 善行あふれる 歳末たすけあい運動

毎年実施されております歳末たすけあい運動が社会福祉協議会の主催で婦人協会が中心となり十二月一日より展開され、町民の暖かいご理解とご支援により、たくさんの義援金品が集まりました。

集まった義援金品は、歳末たすけあい配分委員会の協議により、長期入院者や町内のめくまれない方々に平等に配分されました。

義援金品の中には、舟形駅前さばね屋に勤務する村田茂子さんが一円硬貨千枚を八年連続寄附

### 数量面積とも七十四%達成

#### 昭和四十七年度米生産調整実施結果から

一昨年は、不順天候のため大きく減収したにもかかわらず、各位のご協力で、調整数量で七十四・三%、調整面積で七十四・七%の実績を上げました。

四十七年度の生産調整の実施状況をみると、単体休耕が大半で転作などが三・三%と昨年度とほぼ同じ割合になっています。これは調整田が転作の困難な湿田や排水不良田が多かったことによるものです。

今年度の生産調整奨励補助金のうち残額分(預金口座)は、年末に各金融機関の積立口座に振込まれておりますので確めてください。

このたび実行組合長さんより配布された「昭和四十七年度米生産調整実績書」は、農家ごとの生産調整田の字名、調整面積、調整数量、基準収穫量、奨励補助金額などが明細に記入されておりまして四十八年度の生産調整実施計画の資料に利用してください。

### 昭和47年度歳末たすけあい 義援金品協力額

町内名	精米 斗升合	金額		町内名	精米 斗升合	金額	
		円	金			円	金
野	13	5,100		木	友松	5,500	
幅	5	6,750		小	長者野	1,050	
長	6.4	3,300		8	福寿野	2,150	
尾	6.4	10,800		8	富田	600	
内	7.3	8,850		8	折形	2,240	
長	4	4,500		4	折形	4,650	
沢	4	8,700		4	馬場	1,050	
三	14.2	1,800		6.3	脇内	1,510	
原	11.5	1,650		2.4	堀	9,750	
大	1	8,450		2.1	突栗屋	1,150	
一の	2	7,700		5	崎山	9,050	
舟	2.1.5	3,440		2	洲	2,700	
形	2	3,440		2	洲	2,700	
二	7	15,500		2	真木野	2,400	
舟	9	13,860		2	新	2,850	
形	3	3,000		2	又	1,100	
四	3	1,930		3	橋	3,150	
山		3,450		3	松	33,793	
紫		7,520		3	合	200,993	
沖				3	計	391.9	
の				7			
原							
沢							
西							
畑							

されたのをはじめ、富田の柿崎良志子さんが一円硬貨六百枚、五円硬貨三百枚を、舟形二の星川醫院(星川専光先生)より志方円、舟形本町の四町内会連合より志方円の寄附をいただきました。また

舟形三の沼沢クリーニング(沼沢文雄氏)店からは、学生服上衣十五着の寄附もありました。この運動にご協力、ご支援いただきました多くの皆様、に紙上より厚くお礼申し上げます。

#### 昭和47年度米生産調整実施状況

目標数量及び面積	706,473kg	74.3%
実施数量及び面積	524,000kg	74.2%
調整面積	204.00ha	

#### 調整実施水田の態様状況

調整面積	単体休耕	普通転作	寄託休耕	特別転作	永年転作	農地保有合理化
ha	99.22	11.89	1.70	9.41	16.90	0.38
%	48.6%	5.7%	0.8%	4.4%	7.9%	0.2%
ha	65.1	15.0	1.1	6.2	11.1	0.3
%	31.9%	7.3%	0.5%	2.9%	5.2%	0.1%

#### 転作物目別実施状況

飼料作物	野菜	豆類	その他(雑穀、苗木)	果樹	永年転作(植林、ホップ等)	合計
4.49ha	7.45ha	8.01ha	12.38ha	1.30ha	15.59ha	49.22ha
9.1%	15.1%	16.3%	25.2%	2.6%	31.7%	100%

四十八年度の生産調整は、四十七年度より多少減せられますが農家の配分は例年どおり三月下旬になる予定です。

### 一日一円の会費で 交通災害共済に加入しよう

年々増加する車両事故も、町に居住している方は、町に居住し、住民登録をしているかた。◎対象となる交通事故とは、自動車、バイク、自転車、荷車など交通による人身事故です。ですからどんな小さな事故でも、すぐ警察に届けてください。時期がたつと事故確認ができず、警察の事故証明書がもたえなくなり、近く町内会長さんを通じて申込用紙を各家庭に配布していただきます。四月一日以降はいつでも加入することができますが、そのときは、申込用紙と会費を添えて役場の窓口へ納付した時点から効力が

発します。(尚詳しく知りたい方は、役場管理課まで連絡下さい) ◎加入申込期間(予約受付) 三月一日から三月三十一日まで ◎共済期間 四月一日から翌年三月三十一日まで ◎共済会費 一般会員………年額三六〇円 小中学生・乳幼児年額三〇〇円

なりませんが、婦人会や他の関係団体のみにまかせることなく、地区民一帯に会して、現状の把握と分析を行い、今後のあり方について話し合う、次のような日程のものをお子や健やかに育てるための研修会が開催されることになりましたので、多数参加されますようお願いいたします。

なお、このことについては各地区の婦人会、若妻会、母子会など願いましたところ、

- ◎二月十五日 長沢地区公民館
- ◎三月五日 青年研修センター
- ◎三月十六日 堀内母子センター
- ◎三月十六日 長者原公民館
- ◎三月十六日 堀内母子センター

時間はいずれも九時三十分より十四時三十分までです。昼食は町の方で準備します。

### 子供の冬の一集

児童の健全育成については、多方面でその施策が図られておりますが、家庭をはじめ学校、地域社会と児童をとりまく環境は、日一日と変わっています。そこで、これらに対処する施策の必要性を私達一人一人が考え講じなければ

### 希望の青年研修センター完成

各種会議に是非ご利用を、青年団体会や各層より強い要望があり建築中だった町立青年研修センターが完成。一月一日よりオープンになりました。この青年センターは青年たちの研修の他に各種会議、研修会などにも利用できますので是非ご利用ください。

このセンターは役場前の空地に鉄筋コンクリート三階建ての最上広域消防署の三階に研修室(八十五・八〇平方メートル)と和室研修室(三十二畳)の二部屋があります。使用前は無料(但し、冬期尚、使用料は無料)として、冬期間は暖房料として一時間五十円を徴収いたします。わたくしは町教育委員会に問い合わせ下さい。



### 将棋、囲碁の愛好者で賑う 各階級に大熱戦

新春恒例の将棋大会、囲碁大会の主催が一月十三、十四日に町役場三階和室を会場に実施されました。大会当日は各大会に四十名程の愛好者が集まり三階級に分けての勝負に熱戦がくりひろげられ、会場は熱気につつまれました。各大会の結果は次の通りです。

【将棋の部】

- ▲Aクラス ①沼沢潔(役場)
- ▲Bクラス ①沼沢義明(農協)
- ▲Cクラス ①沼沢義明(農協)
- ▲Dクラス ①沼沢義明(農協)
- ▲Eクラス ①沼沢義明(農協)
- ▲Fクラス ①沼沢義明(農協)
- ▲Gクラス ①沼沢義明(農協)
- ▲Hクラス ①沼沢義明(農協)
- ▲Iクラス ①沼沢義明(農協)
- ▲Jクラス ①沼沢義明(農協)
- ▲Kクラス ①沼沢義明(農協)
- ▲Lクラス ①沼沢義明(農協)
- ▲Mクラス ①沼沢義明(農協)
- ▲Nクラス ①沼沢義明(農協)
- ▲Oクラス ①沼沢義明(農協)
- ▲Pクラス ①沼沢義明(農協)
- ▲Qクラス ①沼沢義明(農協)
- ▲Rクラス ①沼沢義明(農協)
- ▲Sクラス ①沼沢義明(農協)
- ▲Tクラス ①沼沢義明(農協)
- ▲Uクラス ①沼沢義明(農協)
- ▲Vクラス ①沼沢義明(農協)
- ▲Wクラス ①沼沢義明(農協)
- ▲Xクラス ①沼沢義明(農協)
- ▲Yクラス ①沼沢義明(農協)
- ▲Zクラス ①沼沢義明(農協)

### 栄養と睡眠から 栄養と睡眠から

「かぜがはやっています」といって、ひと口に「かぜ」といっても色々ありますが、なかでも爆発的に流行するインフルエンザが今年も大流行しています。今年も四年前に大流行したインフルエンザA香港型というウイルスが暴れまわっています。この型のインフルエンザは、イギリスでも大流行し、この冬すでに千七百人以上の死亡者がいるといわれています。

熱が高く三十九〜四十度で二〜三日間続き、頭痛、吐気、関節の痛み、それに下痢を伴います。赤ちゃんのかぜに下痢がとまらないう話もよく聞かれます。疲れていたり、余痛があると長びき、重症になったりする恐れがありますので、「かぜぐらい」といいかげんな気持ちでいたらとしかかぜは初期のうちに治してしま

### 火災のときは すく〜七〇番へ通報

三月一日より広域消防活動開始。これまで建設中であった最上広域常備消防舟形分署もこのほど完成。これと同時に、これまで県消防学校等で丹念に訓練してきた消防員七名が、三月一日より分署に配備され活動を開始されました。(なお、当分署の電話は一七〇番です)

分署長 早坂忠次  
主任 黒坂栄  
主任 伊藤太一  
機関員 長沢義憲  
機関員 高橋保美  
機関員 沢内修一  
機関員 沼沢昌孝  
機関員 一ノ関

### 汗もかぜの誘因の一つ

かいた汗が蒸発するときいっしょに体の熱もいっしょに逃げていってしまう。汗のあととすく〜七〇番へ通報

この時期は受験生をもつお母さん達には気がでないことではないでしょうか。

お家のみなさんが注意して最高のコンディションで受験されるよう、それには、かぜをうけつけない防ぎようをつける心がけが必要です。



おしらせ お知らせ

お母さんたちの  
ビンボン大会ひらく

多数の参加をお待ちしています  
第二回目の町婦人若妻の卓球大会が来る二月二十五日(日)に、舟形中学校体育館を会場にして開催されます。

これは、健全なレクリエーション活動を普及し、余暇の善用をはかるとともに地域の婦人、若妻たちが相互の親睦を深めようとするものである。新年に入って初の社会体育事業でもありますので、

第一回町民大学を開催

講演会

「日本列島改造とわが国の将来」

来る三月一日(木)午後一時より、町立青年研修センターにて、東北大学教授、塚本哲人氏を招いて、「日本列島改造とわが国の将来」と題して講演会を開催いたしますので、隣近所の方おさそいあわせのうえ、多数ご出席くださいますよう、おまちしております。

心配ごと相談日には  
お気軽にどうぞ

毎週水曜日午前九時から午後一時まで定例相談日になっており、いろいろな心配ごとなどの相談を

Table with columns: 相談日, 相談員, 名, (部落), (名), (名). Rows include dates from 2/14 to 3/28 and names like 沼沢高松, 沼沢伊藤, etc.

受けておりますが、今月と来月の相談日は、次のとおりとなっておりますので、お気軽に役場相談室においで下さい。

みなさんの多数のご参加をおまちしております。  
出場は、各団体の婦人若妻を一つチームとして、団体戦と個人戦をおこないます。同町内より何チーム出場しても結構です。  
団体戦はシングルスとダブルスで一試合五回戦、一チーム五人の編成をおこないます。  
個人戦は一町内より二名です。尚、参加申込みなどの詳しい要項は、町内の婦人会長、若妻会長の家のありますので、よろしくご協力をお願いします。

固定資産税の課税台帳縦覧

ことしの五月から課税される固定資産税の課税台帳が、地方税法の規定にもつき、縦覧されますので、あとで苦情のないよう自分の固定資産(土地・家屋・機械など)を確めておきましょう。

縦覧期間

三月一日から二十日まで  
午前九時午後四時(土曜日は正午まで、日曜日は除く)

縦覧の場所

町役場の税務課。堀内地区の方は、堀内出張所へどうぞ。  
土地や建物を売ったとき  
の税金

長期譲渡所得の税額計算(五年をこえる期間持っていた土地や建物を売った場合は、(譲渡所得×特別控除)×税率=税額となります。

特別控除額はふつう百万円です。  
短期譲渡所得の税額計算(五年以下)は、次の二つの方法で計算した金額のうちどちらか高い方の金額です。  
(1) 譲渡所得の四十%相当額。  
(2) ほかの所得と合計して通常の所得税の計算方法で算出した税額のうち、譲渡所得にかかる税額の百十%相当額。

昭和四十七年分  
所得税の確定  
申告と納税は三月十五日まで

納税は便利な振替納税で

新刊図書を紹介

町教育委員会ではこのほど新刊図書を購入しました。  
主なものは◎父、小泉信三 ◎日本風土記(山形) ◎どくとるマンボウ青春記・航海記 ◎ママの育児と看護の実際 ◎道ありき ◎赤頭巾ちゃん気をつけて ◎なんかくわくくない ◎スポック博士の育児書 ◎茂吉とその秀歌 ◎昔話シリーズ全十巻、ほか北◎南村山郡史などの歴史的な書籍もあります。ぜひご利用の上、ご意見などお聞かせください。

ツィテルウ

斎藤君に自転車のお年玉

新年を占う薬しみとして、お年玉付年賀ハガキが、いつもながら人気を呼んでおりますが、当町は松橋の斎藤奈良雄君(中学二年生)にみごと一等が当たりました。内郵便局より、景品の折りたたみ式自転車を手渡されました。

戸籍の志目

おめでとう

(出生)

Table with columns: 町内, 氏名, 続柄, 子の名. Rows include 町内 世帯主名, 内山 伊藤ヤエ子, 舟形 伊藤茂二, etc.

おくやみ

Table with columns: 町内, 氏名, 続柄, 死亡者. Rows include 町内 世帯主名, 内山 伊藤ヤエ子, 舟形 伊藤茂二, etc.





町報

# ふながた

48/3

No. 176



## — 農村へ新たな愛着 —

社会悪の一つ、公害の2の字は大なり、小なり、私達の環境を脅かしつつあるが、幸いにして、当町では人身への憂目はみられない。

しかし、交通機関の発達によって、国道道の整備は促進されたものの、当町を横断する国道18号線は、いまやモーターゼーションの渦中にあえぎ、騒音、砂塵を撒らし、自のあたりに事故の悲惨さをみる時、安閑としていられないら立ならざるを覚えてならない。

でも、四季感に富み、美しい水と緑に恵まれた農村のただ住居にいつも救われるのである——。

# 一人一人が 町政に



町長 沢内 甚一郎

堀内小学校の建設、第二次簡易水道の布設、町道の改良舗装整備、近代化農業の推進、猿羽根山観光整備、税の軽減などの重点施策のもとにスタートした47年度もあと数日、これら大事業も予定どおり完了しつつあり、48年度を迎え、新たな気持で望めることはうれしい限りであります。これもひとえに町民みなさんのご協力があればこそ

であり、深く感謝申し上げます。

さてこのほど、5億4千5百万円の一般会計予算も確定、多くの事業の実現と課題解決に新年度もまた、全力投球する覚悟であります。

### 水と緑の美しい町づくり

広域行政の発足とともに、ごみ、し尿処理場が建設、操業をみ、第二次簡易水道も本年完了すれば70%に達す

# つよくなろう

る。また、林野率60%を占める緑の源造林を年次の計画のもとに推進、自然環境の保全と土地利用計画を確立して、美しい水と緑に恵まれたこの環境を生かして行く考えであります。

### 時代に対処する営農基盤

高度な経済成長により、産業構造は大きく変革、特に水稲単作地帯の農山村は、人口流出による過疎現象、後継

者問題、米の生産調整と相つづき難間に集落の崩壊さえみるに至っている。少なからず、町も悩める問題をかかえ、抜本的な施策が要請されている。

そこで48年度は「農業振興地域の整備法」にもとづいて、向う10か年に亘る農業基盤の整備計画を策定し、生産意欲の向上と安定営農の確立を図ろうと目ざしているところであります。

### 明るく住みよい豊かな町

県平均に比べ、ぐっと低い町民所得の向上を図らねばならない。

故に農業の基盤整備を促進、余剰労働力の活用により、ゆとりある生活の確保と教育・福祉・民生の向上にも意を注ぎ、明るく住みよい豊かな町づくりを信念として努力しますので、皆さんのご協力を切望してやみません。

### 衛生費

特殊疫病調査事業	270千円
ごみ収集処理委託	1,200 "
簡易水道特別会計繰出金	11,126 "

### 労働費

出張ぎ対策（慰問健康診断他）	1,119千円
----------------	---------

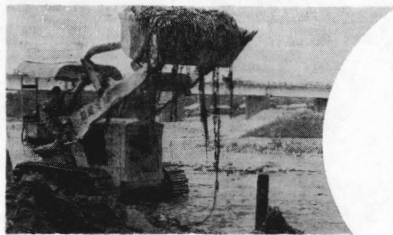

会計名	48年度算	47年度算	比較
	千円	千円	千円
一般会計	545,000	473,000	72,000 (15.2%)
国民健康保険特別会計(事業補助)	101,000	84,000	17,000 (20.2%)
国民健康保険特別会計(診療所)	12,200	8,500	3,700 (43.5%)
簡易水道特別会計	77,195	83,204	△6,009 (△7.8%)
計	735,395	648,704	86,691 (13.4%)

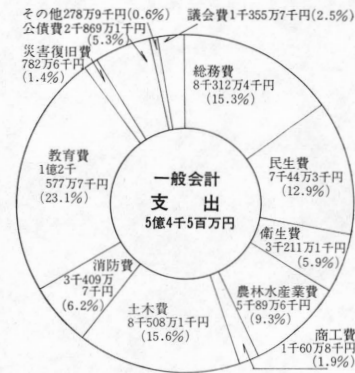

### 主な事業紹介

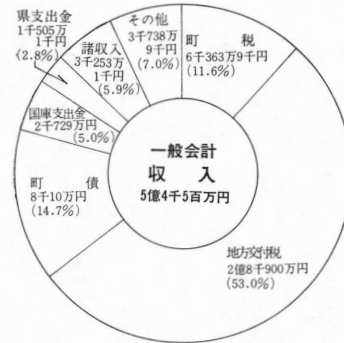

### 議会費

議員研修補助	180千円
--------	-------

### 総務費

庁用自動車購入費	1,000千円
職員研修費補助	200 "
非常勤職員研修補助	336 "
企業誘致対策費	645 "

### 民生費

在京児童招へい交換民泊補助	100千円
寝たきり老人日常生活用具給付貸付	8台 334 "
社会福祉大会補助	100 "



### 昭和48年度

# 当初予算 一一般会計 七億三千五百三十九万五千円

### 高齢者はすぐ加入を

農業者年金のすすめ

農業者年金制度が発足してからすでに二年以上経過しました。この間三七〇人の加入をみましたが、当然加入該当者でまだ未加入の方が一三〇名近くいます。ご承知のようにこの制度は二十年以上保険料を納付することが要件となっていますが、昭和四十六年一月一日現在における年齢に応じて、それぞれ一五年から十九年まで、短縮される特別処置もありません。

そこで発足当時加入資格取得届をださなかった人も、今からでも資格を得られます。だが保険料は今までの分を納付しなければなりません。

また、保険料の納付は二年間の時効消滅の規定があり、余裕期間がすぎると加入できなくなり、既に発足した当時から加入している方は、そろそろ給付が始まります。「加入しておけば良かった」と後悔することのないように、今すぐ加入しましょう。

### 労働保険料申告の

### 説明会が行なわれます

労働保険(労災・失業保険)の保険料の申告と納付の時期がきま

した。

山形労働基準局と県失業保険課では左記により説明会を開催することにしておりますので、事業主の方々の御出席をお願いします。

一、日時 五月八日  
午前十時から午後三時まで  
二、場所 町役場会議室

## ふるさと小史

### 長尾

建久年間といえば將軍源頼朝の時代、その頃既に長尾には治郎、三郎、四郎、五郎の一族四軒百姓が住んでいた。のちに長沢鶴橋の主長沢仁兵衛の菩提寺、長尾山延命寺が建てられるに及び栄えたが、時代変遷し、今に残るは治郎の子孫伊藤治郎四郎家と三郎の後裔伊藤今朝五郎家の二軒のみ。

又、仁兵衛の家来で伊東光親なる武士、長尾に土着し百姓となり主の菩提を弔ったとか、現主伊藤春蔵氏はその末裔と古老は云う。又、鎮守熊野神社の御神体は柱の木を伐らない習慣が今でも残っている。

一般会計当初予算のうつりかわり

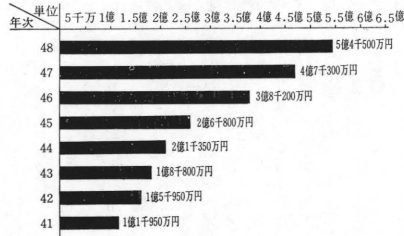

土木費

- List of civil engineering expenses including road improvement projects like '太郎野線改良事業' and '二ツ屋大平長沢停車場線改良事業', totaling 70,100,000 yen.

災害復旧費

- List of disaster recovery expenses for damaged roads and other infrastructure, totaling 7,388,000 yen.

- Calendar of important dates for the fiscal year, including budget approval, council meetings, and school events.



町長記
職生激励会(役場)
林業経営研究所経営研究室
(森蔵夫氏来庁)

Table of main financial burdens (主な負担金) for various departments and projects, including system village council, road improvement, and medical facilities.

Table of simplified water supply special account budget (簡易水道特別会計予算) showing income and expenditure in thousands of yen.

教育費

- List of education expenses including school building repairs, sports equipment, and teacher training, totaling 45,015,000 yen.



農業振興費

- List of agricultural promotion expenses including rice disease prevention, farm equipment, and irrigation, totaling 934,000 yen.

消防費

- List of fire department expenses including fire extinguisher purchases and fire drills, totaling 250,000 yen.

商工観光費

- List of commerce and industry promotion expenses including playgrounds and sightseeing facilities, totaling 7,000 yen.

Table of national health insurance special account budget (国民健康保険特別会計予算) for medical services, showing income and expenditure.

Table of national health insurance special account budget (国民健康保険特別会計予算) for administrative costs, showing income and expenditure.

Table showing the number of police officers in the Shinjima Police Station (新庄警察管内) from 1966 to 1967.

Table showing the number of police officers in Funayama Town (舟形町) from 1966 to 1967.

交通事故発生状況

Text describing the status of traffic accidents, comparing the number of accidents in 1966 and 1967, and discussing safety measures.

春の交通安全県民運動

Text about the Spring Traffic Safety Campaign for Citizens, including dates (April 6-15) and goals for reducing accidents.



# 消防活動に情熱を

## 今年度の藍綬褒章に 当町中山さんへ

去る三月二日東京虎の門の日本消防会館において、昭和四十七年度定例表彰として、当町消防団長山中敬治郎氏が消防団長官より藍綬褒章を受賞いたしました。更に同日は皇居春秋の間で夫婦共々天皇陛下の賜謁の光栄に浴することができたことは、氏の感激は勿論のこと本町の名誉として心から讃辞を表したいと思っております。



舟形第3  
中山敬治郎  
大正4年2月2日生

受賞に輝いた当氏は、昭和三十一年懇望されて町消防団長に就任し、町村合併直後の複雑な組織と団員の志気高揚に想いをいたし、逸早く本部所属の指導部の設置を始め、服装の統一、町自体の置問者報償制度の制定、防火、査察の実施など、特に昭和三十三年より継続実施しているポンプ操法競技大会は、逐年団員の意欲を増進し、大団体の花形行事として継承し、実践において遺憾なく発揮

# 褒章受賞に想う

中山敬治郎

私この度は、はからずも藍綬褒章受賞の栄に浴しました。このことは昭和十四年舟形村警防団入団以来三十二年と云ふ長い間、私に寄せられた町民各位、団員の皆さん、そして皆さん、及び果当局、果協会、機関の多くの方々の御協力御指導の賜と只々感謝のほかございません。ここに改めて厚く御礼を申し上げます。去る三月二日昭和四十七年度定例表彰として東京虎の門日本消防会館大ホールに於て受賞し、更に同日十三時より皇居春秋の間にて、夫婦共々天皇陛下、直接に御激励の御言葉を受領いたしました。感激のほはございません。想いおこせば昭和三十一年舟形町消防団長拝命(現御代沼沢長吉団長の後任)の頃、すべての物質が未だ順調に出廻らず消防防の器材等も入手出来ず非常に困った時代でありましたが、議会で懇願町長に陳情を続けた結果、年々消防力の整備充実がなされて現在の舟形消防団に育ったものと想はれますが、この事についても町当局議員の方々の御理解ある御協力

の賜と深く感謝を申し上げる次第でございます。昭和四十四年以来最上広域市町村圏事務組合が発足し、其の中に第一番に取り上げ計画されたのが広域常備消防であります。これについては年々協議を重ね新規消防団員の教育を計ると共に消防本部、分署、消防団との任務分担等一応話し合いを終り舟形町にも去る三月一日より常備消防が設置されました。誠に喜ばしい事でありました。之も各位の並々ならぬ御協力のお蔭と心からお喜び申し上げます。近時の火災は多種多様に且り火の廻り早く又新建材による毒性ガスの発生等があり非常に危険な状態の中で消火作業に当らねばならぬ。現在、私共消防人は一層の奮起と精進をしなければならぬと存じます。然し乍ら幾等優秀なる機械器具と消防団員等、有するとはいえ災害を未然に防ぎ又有事に際しては、町民一人一人の大きな御協力がなければ速やかな災害の鎮圧は望めないであります。希くは町民各位の絶大なる協力をお願い申し上げる次第でございます。今回褒章の荣誉を戴いた事は私に勿論ですが大きな家門の誉と深く心に銘じて、今後益々本町防災の為に微力を尽す所存でございます。今後其温情溢るる御協力を御指導を賜わりますよう心から御願ひ申し上げます。

# 新築される方々に お知らせ

◎住宅はもとより小屋、作業所など、どんな建物でも建てるときは、必ず「建築届」をして認可を得なければなりません。このことは知っておいて下さい。このたび、果の建築基準が改正され、ガケ地に近接する建物の規制が行なわれることになりました。しかし、ガケ地に近接しているかどうか、その基準の判断は、しにくく、場合が多く、果でもすまかい規則については検討中ですが、届出をするときには「ガケ地のそば」か、どうかを必ず記入して届けてください。また、ガケ地もそうですが災害危険区域であるときは、そのように記入してください。

◎今年中に建築しようとする計画されている方々にはぜひこの機会を  
四月十九日に舟形農協を会場に住宅金融公庫融資講習会が開催され、住宅全般についての相談と設計、資金融資などの詳しくこの機会に、相談に応じようとして計画されているものです。なお、詳しいことについては、追ってお知らせしますが、役場の建設課までご一報してくだされば幸いです。

# 3月定例議会

去る三月六日から十三日まで開かれた、今年度最後の定例会は、十七議案に対して慎重に審議され原案通り可決されました。(紙面の都合で主なものをお知らせします)

◎固定資産税の税率が一部改正され、五・一・六を百分の一・五と〇・一に引き下げられた。◎一般会計補正予算で千七百八十万三千円が追加され、歳入歳出それぞれ五億八千六百六万二千円となりまし。

# 一般質問

平向時弥議員 ①指定金融機関について、以前にも要望したのであるが、農協も合併したことから、金融機関を農協指定できないものか。◎へき地々帯の街路燈の設置について、町の中央についてはほぼ設置されているが、太折などの辺地については、ほとんど設置されていない、明るいまどりのため今後できる限り援助して設置されるよう要望する。

に改善すべく要請しているが、予算の関係上なかなか出来ない現状にあるが、逐次改良されている長沢の才の神地区については消雪設備をされるよう要望している。◎救急活動については、以前は不徹底のことであったが、三月一日より消防分署も配置されたので連絡を密にし万全を期したい。また、救急車を依頼しなくても処理できる場合もあると思うので、この点も充分考えたい。◎住民課長 救急車は本部に二台配置なつてから火事番の電話通報によって出動することになっております。また、関係機関の認識の徹底については今後充分注意し万全を期したい。◎沼沢正敏議員 ①町の公共事業を行なう上で、負担金、寄付金など地元負担が相当ある、これは、色々な状況から合理的に指指されるので、地元負担の不都合を踏切るべきと考える。◎広域市町村圏事業分担金と財政上の配慮について本年の負担金は三千万円にも昇るが、今後職員採用などを考えること、相当の町村負担が予想されることから、町財政を圧迫することの考えかたは、また、組合議会で議決する前に町議会の先議する必要があると思う。◎先般町振興審議会が行なわれたが、これまで部門ごとに町診断を受けてきたが、町振興計画を作成する上で、町全体の診断を受けるべきと思

う。また振興計画を作成するに当たって、町長の指針を聞きたい。◎町長 ①公共事業に対する地元負担の全廃についてはなかなかできないのでできるだけ負担の軽減に努めたい。◎組合議会で努力し完了している。これまでは助成金、起債によって事業を進めてきたが、今後運営については、ごみ処理場などを設置された町村に交付金対象となり、不足については各町村負担となる。なお町村、議会先議については今後検討する。◎これまで行なつたアンケート調査を始め山村振興調査、商工、今後の計画についても専門家や町代表者をまじえた審議会によって、住民の多くの声を取入れた計画を作りたい。◎伊藤美津男議員 ①ごみ処理について、昨年十二月よりごみ収集をやっているわけだが、現在バス路線が運んでいないようであるが、四十八年度の計画はどうか、また先般ごみ運搬業者の入札をやったそうだがその結果はどうか。◎堀内地内に加藤嘉一郎さん前の果道において、数年前完成した堤防に登る階段が通行する車の邪魔になるので取り除くべく配慮を願いたい。また、近く毒汁橋も完成すると聞くので早急に手配方を願う。◎町長 ①当初は役場のダンブでバ

### 四年目をむかえた生産調整

#### 緩和された目標数量

今年の米の生産調整目標数量と買入限度数量が、このほど県から配分されました。それにより、生産調整目標数量は、八百七十七トン、買入限度は、一万四千六百十六トンで四十七年目標数量の九十一・九%、買入限度数量(予約申込限度数量)は、五千九百九十九トン九百八十八トン三俵で前年対比百六・五%となっています。

配分率は郡平均を上回る

昭和四十八年の国の米需給計画では、水田のさい廃などで前年より稲の作付可能積が減少したため、総生産で十万吨の減産が見込まれ、その分だけ生産調整数量がすくめられ、二百五十万が全国の生産調整目標数量となっていました。

国、県の配分基準として、今年度は、農業生産の地域負担性が強く打ちだされ、政府先渡実績割や年取量割にも低められて、それぞれ三分の二、六分の一、六分の一の比率で配分されました。ですから米の生産地である東北各県には、地域分担割が有利に働

### ガンの危険信号

山間地、水田の立地条件に適した品種とし、その上で、無理のない肥培管理でじっくり腰を据えた稲作を進めることが望まれます。

①胃の具合が悪く食欲がなくなり、嘔吐が頻りに出たり、胃が痛む  
②おしよりのや不正出血はないか(子宮がん)  
③乳房の中にシコリはないか(乳がん)  
④のみこむ時につかえることはないか(食道がん)  
⑤便に血や粘液がまじったりしないか(大腸、直腸がん)  
⑥咳が続いたり、痰に血がまじったり、声がかすれたりしないか(肺、喉頭がん)  
⑦治りにくい潰瘍はないか(舌皮ふがん)  
⑧尿の出が悪かったり、血がまじったりしないか(腎臓、膀胱、前立腺がん)  
☆このような症状があったら、直にみてもらって「ガン」でないかを確かめさせておきましょう。

ガンの危険信号をよく知って、まず疑ってみることから予防がはじまります。その意味では町で行なう胃検診、婦人科検診は大変重要なものです。

健康であるからこそ、検診を受ける姿勢が大切です。

そこで昨年の胃検診の状況をみてみましょう(図一)

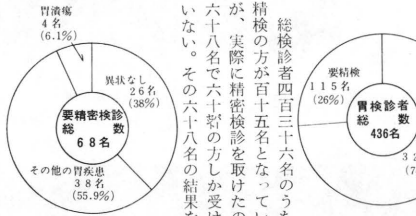

胃疾患がみとめられている。そこで放置したときの何が「ガン」に移行するかも知れません。ぜひ軽いうちに徹底的に治療してほしいのです。

もしも要精検の通知を受けて「何でもないから」「何か云われると怖いから」と受けない人があればそれは間違えた考えで、必ず受けられるようお願いいたします。

婦人科検診結果は二百四十九名、要精検は十五名でした。

頸管、ポリープ 五名  
膈膨らん 二名  
その他 五名

要治療者も出ています。子宮がんの場合、早くみつければ手術によって完全治癒が期待できる点で検診の意義が大きいのです。無自覚で検診によって手術で命をとりかえられた方も町にも数名おられます。

町の昨年度のガンの死亡状況を見ると全死亡者七十四名のうち十一名が胃、肝臓、子宮、喉頭、食道ガンなどで死亡しています。死因別死亡率でみると人口十万人に対しては百三十二と年々高くなっていきます。早くみつければいたらと残念でならない人もあります。

「まず、疑ってみることからガンの危険信号をもう一度みなおしてみよう。」

総検診者四百三十六名のうち要精検の方が百十五名となっているが、実際に精密検診を受けたのが六十八名で六十割の方しか受けていない。その六十八名の結果をみると、この限りでない。

などのほか常に管内における土地利用の実態を把握し、情報の収集に努めること、関係機関との連携を深めながら土地利用対策の推進を図ることも、仕事の一つとして要請されております。

特に当町の場合は、四十八年度中に全町的な土地利用の整備計画が樹立されようとしているときに、町発展と長期展望に立って、将来性も考えあわせ、めんどろと思わず一報一報をたてますようお願いいたします。

連絡窓口は、町役場の管理課で取扱っております。

### 白球おって大ハッスル

#### 太折チーム優勝

第二回婦人若妻卓球大会が、一段と寒気のきびしい二月二十五日、舟形中学校体育館を会場に団体・個人戦への出場選手と応援者など約三百名があつまり盛大に開催されました。

参加者は町内の婦人会、若妻会員で年令の制限をなくして各部落ごとにチームを編成、一チーム五名でシングルス、四回、ダブルス一回の五回戦で一試合とし、三ブロックに分けそれらの勝者が優勝決定戦を行なう方法で団体戦は進められた。午前中は個人戦が代表選手四十八名の間でおこなわれ、寒気の中、黒山となつた応援団にはげまされるものすごいフアイトと汗だくの熱戦をくりひろげ、一本一本きまるごとに大喝采をあびておりました。

午後からは団体戦が二十四チームの間でおこなわれ、学校時代、青年団時代に選手として活躍した人、生まれて始めて卓球のヘラをもつた人や、慣れないダブルス戦も入っているなど、色々とみられる中、靴をぬいで、ハッスルで試合に臨む人もあり、かけ声もすどろと、小さな白球のやりとりに真剣にとりくんでいました。

尚、成績は次の通りです。

- 優勝 太折チーム(佐藤栄子、佐藤ツタ、庄司勝子、今野礼子)
- 準優勝 富田チーム
- 三位 長者原Aチーム
- 個人戦
- 優勝 沼沢久美子(舟形)
- 準優勝 沼沢千恵子(舟形)

### 三、三〇〇平方メートル(約坪)以上の土地の取引には届出がほしい

#### 乱開発の防止と適正な土地利用

田中内閣の誕生とともに日本列島改造論が、一大旋風を巻き起こし、後進地域といわれた東北地方のあちこちでも、これにならった話題が「乱開発」ということばで問題にされております。今、国をはじめ県・市町村においても土地利用の総合計画が策定されているときに、乱開発の防止と国土保全のための立法化が検討されていることは周知のとおりです。

このたび、暫定的な応急措置として県や市町村に次のことが義務づけられましたので、町民みなさんのご協力をお願いします。

### 土地の取引の届出

- (1) 市町村長は当該市町村の区域内において、三千三百平方メートル以上の土地の売買または土地利用のため、取引しようとするものがあるときは、あらかじめ当事者の双方が次の事項について届けさせるよう促す。
- (イ) 土地の所在、地目および面積

### 知事との協議

市町村長は、取引の当事者に対して要請または誘導をする場合には、あらかじめ知事に協議するものとする。但し、一件の取引面積が一畝未満のものについては、この限りでない。

などのほか常に管内における土地利用の実態を把握し、情報の収集に努めること、関係機関との連携を深めながら土地利用対策の推進を図ることも、仕事の一つとして要請されております。

特に当町の場合は、四十八年度中に全町的な土地利用の整備計画が樹立されようとしているときに、町発展と長期展望に立って、将来性も考えあわせ、めんどろと思わず一報一報をたてますようお願いいたします。

連絡窓口は、町役場の管理課で取扱っております。

### 町婦人会幹部研修会おわる

町連合婦人会主催の幹部研修会が二月二十日、町役場において、最上教育事務所村上藤男、新田篤子両先生を迎え、七十名の地域リーダーを集め集まりと地域課題解決のための講義と話しを主とした技術研修会が行なわれた。

話しは、諸先生方を助言者に戴き、パネル討議が行なわれた。主な内容は次のとおり

①明るい家庭を作るには生活の中にいつとも笑顔をわすれず、不満はできるだけさげること。

②後継者育成には職業への必要ないつもの明るい町づくりに必要なが、現状を理解し町政に参画することが大切である。などの多くの話題が提起され、今後の婦人会活動に大きな示唆を得られました。

### 肩こり予防はまくらから

肩のこらない話をお願いするとか、あの人は肩のこる人です。肩のこる人だ、茶の間の会話によく出るほど日本人は肩のこる名人です。外国の医者の中には「肩こり」という言葉がないといわれています。

それというの、枕がいけません。固くて小さい熱帯型の枕



を一年中使っているかぎり、明け方のあなたの肩は冷え切った水のような冷感で肩こりになってきたらふしぎというものです。

特に冬の枕は、やわらかく大きな、肩をすっぽりつんでくれる洋風の枕にするか、肩ぶとんを当てて、とくに、肩を冷さない寝かたが、肩こりを予防するコツなのです。

# お知らせ

今年の成人式は、先日おこなわれた代表者会議において八月十五日に決定しました。今年の対象は、昭和二十七年四月二日から二十八日四月一日までに生まれた方です。例年すでに県外、町外に住所をもつ就職者や学生などで、町成人式へ参加希望する人達が多いようですが、「せひ町で成人式を」と希望する方は、名簿を作成中なので、町教育委員会までご連絡下さい。

## 成人式をむかえるみなさんへ

尚、成人式当日の記念行事もちかたについては、思ひ出の深いものにするための実行委員会をつくり、進めていく予定です。多くの成人者の参加を期待しております。人は二度生まれる。一度は生存するために、もう一度は生活するために、

夫婦老人を対象とし日頃悩んでいる事や生きがいを与えるための喜びを相談員が巡回してその相談にあたるものです。地味な仕事ではありますが、福祉の末端に活躍する相談員の方々、本当に御苦労様です。相談員は次の三名の方です。

長沢地区担当 高橋 栄  
舟形地区 森 利助  
富長、堀内地区 有川正吉

昭和四十六年度に行なった一の関、舟形、紫山、木友地域の土地について、国土調査法による地籍調査(一筆調査)を行なった結果地籍図と地籍簿を作成されましたので、左記日程により一般に縦覧します。後日苦情などのないよう充分注意したいものです。

縦覧の結果により登記が書替になりますので各自印鑑を忘れず持参して下さい。

なお、くわしくは町地籍調査室へ問合せ下さい。

老人福祉相談員さまる

老人福祉対策の一端として、老人福祉相談事業を実施しておりますが、現在三名の相談員が各地域を巡回しています。

この事業は、一人暮らしの老人、

縦覧場所  
町役場地籍調査室

固定資産評価替  
基準のあらまし

①土地  
田、畑、宅地、鉱泉地、池沼、山林、牧場、原野、その他の土地

②登記地目と現況地目  
登記地目は原則として申請主義であるので、土地登記簿上の地目と現況の地目が一致しない場合は多い。この場合、土地の評価は現況の地目によって行なう。

③土地の認定  
土地登記簿に記載されている土地については、その地籍に課税された、土地登記簿に記載されていない土地については現況の地籍による課税。

④土地についての県平均  
(a) 農地(坪当り) 9,096円(1.57倍)  
田(反当)54,109円(1.05倍)  
畑(〃) 19,673円(1.05倍)  
雑(〃) 7,192円(1.10倍)  
農地については、38年から税負担は据置き

⑤農地以外は前年の税額より10%  
⑥30%の引上げを行い、この場合何割引上げるかは、38年評価額と現行評価額の倍率による

(2) 家屋  
基準年度は「昭和33年度から起算して3年度又は3の倍数の年度を経過したことの年度」とされ最近においては42年度、45年度であり次の基準年度は昭和48年度である。48年度は土地、家屋の全部について、あらためて評価する年度にあたっており、とくに、家屋の場合は評価基準表が全面的に改正されたため、標準的な家屋について試算すると、木造家屋では5〜6割増、非木造家屋では3〜4割増となる。

⑦償却資産  
(1) 土地及び家屋以外の事業の用に供することができる資産であること  
(2) 償却資産の評価  
前年取得資産については取得価額、前年の取得資産については前年度の評価額を基準として当該資産の耐用年数に応ずる減価を行なってその価額を定める。

(4) 固定資産税の負担の軽減を図るため、課税標準額は、  
土地8万円を 15万円に  
家屋5万円を 8万円に  
償却資産30万円を 100万円に  
それぞれ免税点が引上げられます。

自分の財産は自分で守ろう

地籍図と地籍簿の縦覧

おめでと

(出生)

町内名 父の名 続柄 子の名  
野 伊藤政義 長男 力  
中 渡部好信 二女 静  
木友 加藤繁 長男 崇  
沖の原 遠藤繁雄 長女 香織  
長沢一 大場清之 二男 仁  
長者原 小関勝利 三女 真里代  
太折 佐藤英雄 二男 誠  
真木野 小野辰実 二男 悟  
おくやみ

町内名 世帯主名 続柄 死亡者  
大平 伊藤 源六 父留 蔵(7)  
市 斎藤 三郎母イセヨ(7)  
太折 庄司 勘吉母キク(7)  
長者原 叶内喜久男母サク(7)

自分の財産は自分で守ろう

地籍図と地籍簿の縦覧

昭和四十六年度に行なった一の関、舟形、紫山、木友地域の土地について、国土調査法による地籍調査(一筆調査)を行なった結果地籍図と地籍簿を作成されましたので、左記日程により一般に縦覧します。後日苦情などのないよう充分注意したいものです。

縦覧の結果により登記が書替になりますので各自印鑑を忘れず持参して下さい。

なお、くわしくは町地籍調査室へ問合せ下さい。

縦覧期間

三月二十六日から  
四月十五日まで

午前九時から午後四時まで(土曜日は正午まで日曜日は除く)

人口(2月28日)	4,095人
男	4,231人
女	8,326人
合計	8,478人
今年今月	1,777戸
出生	20人
死亡	9人
転入	8人
転出	4人

発行 山形県最上郡舟形町舟形二七六 舟形町役場管理課 印刷所 大場印刷K.K.

☆新刊図書☆

町報二月号で紹介しました新刊図書は、昭和四十七年度のベストセラーの一部を購入いたしましたので是非ご利用下さい。

① 国盗り物語(前編)  
② 怪物商法  
③ 日本教について  
④ 軽薄派の発想  
⑤ 現代用語事典  
⑥ 国盗り物語(下)  
⑦ 恍惚の人  
⑧ 源氏物語(一巻〜六巻) 円地文字訳





町報

# ふながた

猿羽根山  
特集号

昭和48年3月

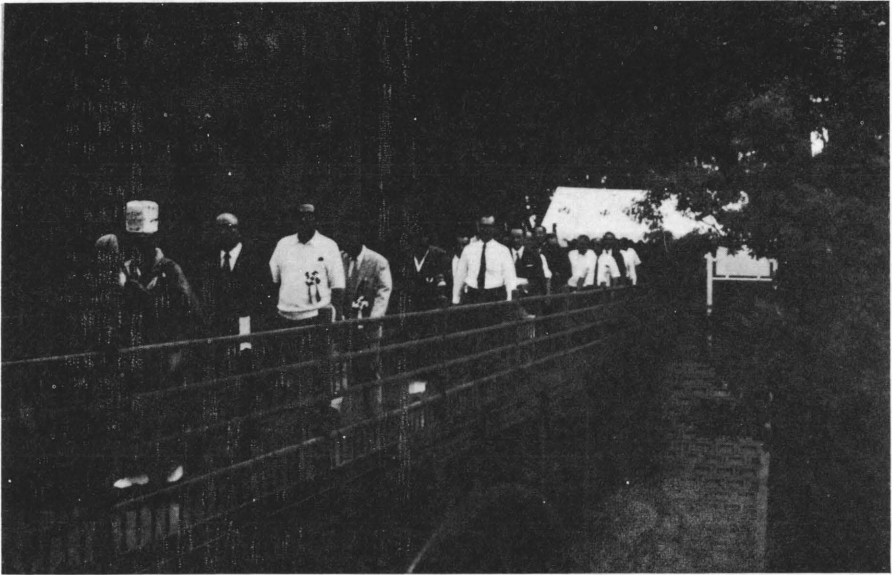

昨年8月14日多数の来賓を迎えみごと竣功の暁をみた第一次観光整備猿羽根山



町長 沢内 甚一郎

皆様様、吾が観光地猿羽根山の全景を町報特集号として御贈り出来ますことを喜ばしく思います。

猿羽根山は、かつて山形新聞募集

の県下観光百選に、観光名所として準果一位に当選したことも未だ記憶に新しいことであります。当時は風光名眉の地として高く評価されて参りました。

遠く葉山の緑深く起き伏す連山は、月山、羽黒山、湯殿山の霊峰として名高く、清楚に映える東北の富士鳥海山（海拔二、二三〇米）や雄大なる奥羽山脈の山懐に抱かれ乍ら、眼下に見る沼々として流れる最上川の清流は、海に入るまで濁りを知らず、常に私達の情操を整えて参つたのであります。

また、懐古的な探索の場として歴史を忍ぶに絶好の地でもあり、中でも徳川幕府に於ける江戸参勤交代の要路として、東北諸藩の殿公が供揃いし、峠を越した様が、私達の臉に彷彿たるものがあり、今なおその松並木が昔日を物語っている歴史の地でもあります。

昭和四十五年町観光審議会に斯の地猿羽根山の観光整備について諮問しました。

第一次計画案として三ヶ年の具体案の答申をえ、私はその実施に当って計画の大概を完成しました。

今次猿羽根山観光事業第一次整備に当っては、東京に在住する本町出身友の会（元会長叶内安彦氏、現会長井上菊弥氏）をはじめ、一般の方々、心かなる御協賛と数々の御芳志を戴きましたことは、町報猿羽根山観光特集号を発刊するに当り、特筆すべきことであり心から感謝申し上げます。

更に今後は心の憩いの場として明日への労働の原動力となるよう第二次計画実施の段階に入っておりますが、皆様様の心からなる御協力をお願い申し上げます。



↑一里塚と老松

徳川時代に 交通の便ならしむるために一里毎に塚を築き、その上に木を植え、目印と共に旅人に樹蔭を与え、慰めていたと言うこの老松である。



↑大鳥居

当の昔、猿羽根山越えは交通の難所と言われていたが、今では猿羽根山トンネルも完成し、最上と村山を結ぶ唯一の玄関口となっている。

この峠も今は、地藏尊とタイアップし、観光地として整備され、その玄関口にはこの見上げるような大鳥居も誕生したこともあって、観光地としての頭首を表わしてきた。

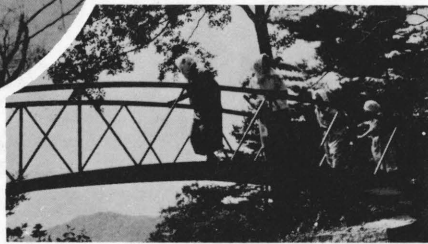

←太鼓橋  
遠方に月山、葉山連峰を、また、日本三急流の一つと言われる最上川が山の合間をぬって流れるを太鼓橋から眼下をながめるは、この上ない絶景といえよう。

↓真参道、大駐車場他

今日も多くの参詣者が当地を訪れる。最近では、一日にバスで10数台の団体客がみえることも数多くある。

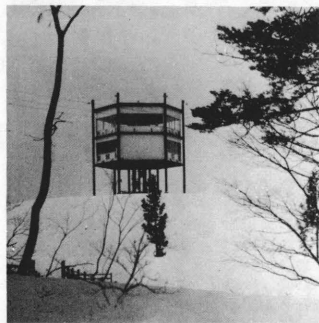
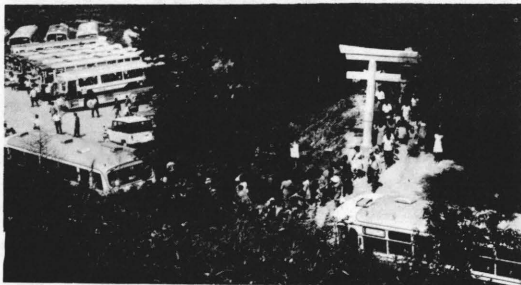

↑展望台

先方に雄大にそびえる展望台は月山、葉山連峰、眼下には村山平野を流れる母なる川、最上川が開ける。また北方には鳥海山の雄姿と新庄盆地と周辺は、まさにパノラマの地と言える。

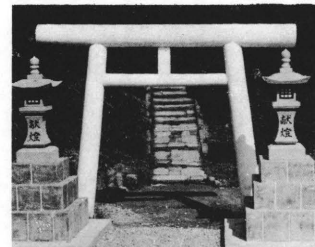

↑表参道と階段

徳川初期より羽州街道(日本五大街道の一つ)の難所と知られたこの峠も明治2年に大改修された、その頃より誰もが容易にこの石段(104段)を登り地藏尊をお参りすることができるようになった。

↓アヤマ園

東京都明治神宮の孫御アヤマとあって繁殖も早く見事な花を咲かせて訪れる人の目を楽しませている(見ごろ6月下旬)



↓相撲場、野外ステージ

猿羽根山恒例行事の一つ、花相撲が行なわれる相撲場と、野外音楽会などにも利用できる野外ステージ



↑地蔵尊

今日も頭病平癒、良縁結成、子受安産、交通安全などを祈願する方も年々多くなっています。



↑授子宝碑

縁結び、子宝で名高い当地地藏尊は、7年間も子供ができなかった千葉県に住む沼倉さん夫婦がお詣りした翌年には、めでたく男子が誕生したとあって建立されたもの、最近の参詣者は、老年から若婦人の方も増えてきた。

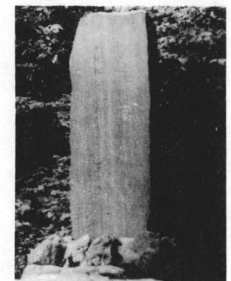

➤茂吉歌碑

もみじ葉の すがれに向う頃ほひに  
さばね越えむと おもう楽しさ  
昭和22年に斎藤茂吉翁が夫人と共に当猿羽根山に足をはこぼれ、その景観に数々の名句を詠ぜられたが、その時の句である。

全国的に知られる民謡 新庄節の一節に唱われている当猿羽根山地蔵尊も、町の観光整備計画にもとづいて公園化され、緑の花園につつまれ、眺望と景観に広くその名を高めつつある。  
へ一度参れば二度かなう  
近年では、地藏尊を参詣する客は県外からも多く、頭痛などで悩む人々の支えとしてあがめられている。



↑ 峠の売店

参詣を終え、名物子宝こんにやくに舌つみする人も多い。



↑ 園児や小中学校生徒の遠足の場所となっていることもあり、日ごとこに、こうした団体も増えている。

▶ 賛助者板

観光整備のために浄財を寄贈された東京友の会の方々に感謝の意をこめた御芳名板

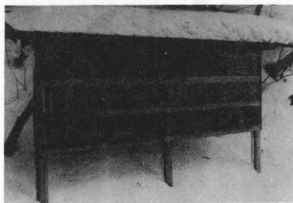

読みやすい、町民に親しまれる広報紙をと編集するたびに悩み、今回こそは良い広報紙をと思い特集号の発刊に当った。

しかし、取材を終え、いざレイアウトの段階に入ると、スナップ写真が主であったこともあり、思うような紙面ができずして編集せざるをえなかったが、猿羽根山を訪れる方々の役にたてばと切に願っているしだいです。

編集後記



▶ キャンプ地としても活躍

ややもすると自然に親しむことの少ない今の子供たちであるが、今日だけは、当地にテントをはり泊る喜びはかくしきれないようす。

↓ つつじ園

猿羽根山全体を花でつつむ このつつじは観光客の目を一層ひきつけている。(見ごろ5月中旬～下旬)



↓ 町営無料休憩所

緑と花に包まれた当休憩所は 参詣客の労を慰やす唯一の場所といえよう。

