

編集と発行
山形県最上郡舟形町舟形276
舟形町役場管理課
TEL (舟形) 4.29.102番

印刷所 山形市双月町2丁目7番20号 大 場 印 刷 所



写真は 下河原地内をかける入園児

天と地と一つに駆ける幼な児に

やさしくなでる春の朝風

▽…長い冬から解放され、子供達はいつせいに戸外に…
▽…とび出し、野山を駆ける。……………△
▽…つくしも「こんにちわ」とごあいさつ。……………△
舟形保育園の入園式は今日 話に「ハイ」と元気での
八日午前十時から行なわれま もしい答えがかえってくる。
した。 お日さまも雲間から顔を出し
入園したのは三歳児六人、 てよい子の門出を祝福してい
四歳児二十八人、五歳児四十 ました。
二人、計七十六人のよい子た 農作業や会社勤めに追わ
ち。父母に手をとられて… れ、とかく子供たちの教育が
というのはむかしのこと、現 おろそかにされがちなこんに
代ッ子は、ズック袋をもった ち、保育園における幼児教育
手を大きく振り上げながら元 は欠かせないことでしょう。
気いっばいの登園。 あすを築くこれらの子供た
保母さんから、「みんなけ ちがつつがなく成長してい
んかをしないでなかく元氣 くのを心から祈りたいもので
にくらしましょう」というお す。

火災救急に

ついでの連絡は

舟形(でんわ)

4番へ

今月の人口

男	4,433人	出生	15
女	4,533人	死亡	9
計	8,996人	婚姻	1
世帯数	1,805	離婚	0

(参考) 昨年の今月 9,136人

町民の福祉向上に最善の配意

昭和44年度当初予算決まる

昭和四十四年度形町町一般会計予算は、当初予算としては初めての二億円を越える二億一千三百五十万円と前年度に比較して二千五百五十万円の増加となり約十三割の伸び率となりました。これは消費的経費の自然増によることと年間予算の建前をとっていることによるものです。

Table with 4 columns: 歳入(金額), 歳出(金額), 歳入(金額), 歳出(金額). Rows include 1.町税, 2.自動車取得税交付金, 3.地方交付税, etc.

歳入の主なものとしては、庁用自動車購入費百二十万円、交通安全対策町道待避所設置工事費二十万五千円、し尿共同処理事業に三百九十三万円、本年度より着工される簡易水道事業費二百四十万五千円、養羽根山観光事業に二百四十万五千円、公営住宅建築工事として千六百万円を見込んでいます。

一般質問のあらまし

平沼時議議員 農業の近代化、省力化に伴い、共同防除機が必要に力をつけてきたので購入についての補助制度を考へてほしい。出稼対策として出稼先慰問など努力されているが、本町への工場誘致の考へはどうか。

状況、管理上の問題等検討中である。常備車の配布については葉事法上無理である。有川正吉議員 本年度における町長の施政方針並びに予算にもそれらの内容と砂防に関するものはどうなっているか。

議会だより

三月定例会

三月定例町議会は三月十一日開かれ、昭和四十四年度当初予算など重要議案が審議されそれぞれ可決されました。可決された議案の主なものをお知らせします。

用地確保についても検討している。県内町村長が一丸となり、政府に策を陳情している。又既存企業の育成も極めて大切である。減少の理由を面談企業の縮小と計画人口増については教育、衛生、民生部門に施策を取り入れ善処したい。

第三日曜日は家庭の日

大長長長内長幅野組	納税組合長
壇沢三二一山尾	組合長名
伊大高叶高斎二渡高	
藤場橋内橋藤戸部金治吉	
義栄庄築治雄	
吉治登郎	

木西沖紫舟舟舟舟舟	一の関(一)
友友鼠の形山形形形形	一の関(一)
(口)堀原山四三二一	
大桜佐武佐渡伊沼沼伊	
沼井藤藤藤藤藤藤藤藤	
安啓光毅与繁善五宗	
藏貢藏雄一助裕平助之	

長長内長長幅野組	衛生組合長
沢山二一尾	組合長名
伊高伊藤渡石	
藤橋藤邊川	
幸善小勤好	
治藏作郎信	

西沖紫舟舟舟舟舟	一の関(一)
堀原山四三二一	一の関(一)
沼遠宮伊梅沼鈴沼伊	
沢藤崎藤津沢木沢	
勝廣孝力善石直義	
己吉清裕頭夫蔵正七	

松西開横洲洲洲洲洲	一の関(一)
橋又壘野沢(口)屋(口)	一の関(一)
松森小海森沢伊植富加	
井野野藤内藤渡榎藤	
竹繁昭新重秀芳伊	
次樹夫蔵治昭七和	

鼠神紫舟舟舟舟舟	町内名
の山原四三二一	町内名
武高渡伊佐沼沼伊	
者橋辺藤藤藤藤藤藤	
光忠幸好蔵治助	
雄薫五郎	

松西開横洲洲洲洲洲	一の関(一)
橋又壘野沢(口)屋(口)	一の関(一)
斎森佐成山門伊安加	
藤藤藤野沢本脇藤五	
勇長喜喜富	
吉治夫治助	

長長内長長幅野組	衛生組合長
沢山二一尾	組合長名
伊高伊藤渡石	
藤橋藤邊川	
幸善小勤好	
治藏作郎信	

西沖紫舟舟舟舟舟	一の関(一)
堀原山四三二一	一の関(一)
沼遠宮伊梅沼鈴沼伊	
沢藤崎藤津沢木沢	
勝廣孝力善石直義	
己吉清裕頭夫蔵正七	

松西開横洲洲洲洲洲	一の関(一)
橋又壘野沢(口)屋(口)	一の関(一)
松森小海森沢伊植富加	
井野野藤内藤渡榎藤	
竹繁昭新重秀芳伊	
次樹夫蔵治昭七和	

町内会役員のみなさん

ことしはもうすぐ春の足音が聞かれます。町内会役員のみなさん、お疲れ様です。おかげさまで、今年も町内会活動が盛んに行われ、地域づくりがすすんでいます。

新しく農業委員まきまる

三月三十一日任期満了となった農業委員会委員の選挙は、三月二十五日執行予定のところ、6月切日の三月二十一日、定員立候補のため無競争当選となり三月二十九日新しい委員十五名に、晴れて当選証書が附与されました。

(当選された委員)

狩野 銀一(58) 福寿野
富樫 幸好(54) 舟形
伊藤 清(49) 一の関

大場 繁勝(50) 長沢
伊藤 昭男(49) 長尾
伊藤 市助(60) 経塚原
石山 一夫(45) 富田
伊藤 真一(58) 堀内
伊藤 四郎(66) 堀内
森 進(55) 西又
高橋 森松(57) 沖の原
井上 武彦(41) 舟形
伊藤 末治(62) 稲村
伊藤 今朝吉(61) 内山
(届出順)

社会人になったお礼に
すすんで献血

新緑の香たたよ四月十五日、雄々しく、つつましく晴着をまとい社会人へのスタートを飾るにふさわしい成人式が、役場三階大ホールにおいて挙行されました。

ことしの成人者は、昭和二十四年中に誕生した男七十六名、女六十九名の百四十五名です。

午後九時半、あてやかな晴着に埋めつくされた九十余名の出席のもと、厳かな式典が挙行され、町長より成人証、教育長から記念品がそれぞれ代表者に手わたされたあと、多岐の来賓の方々より、心暖まる励ましのことばが贈られました。

つづいて成人者を代表して、堀内の加藤孝君より、「私達は激動する現代社会にあって、産業、芸



(写真は成人式風景の一コマ)

り、社会人としての仲間入りができることはこの上もない感激です。これからも良きお導びきを」と代表謝辞があって式を閉じました。

つづいて、山形県が生んだ詩人として新聞やテレビでおなじみの真壁 仁先生より、現代社会に生きる青年のモラルと題して記念講演がなされました。

終って一同、記念撮影を行ない昼食もそこそこに、社会の一助として役立とうと、献血運動に参加し、成人になった喜びを胸中にしながら、午後三時散会しました。



ふるさと 訪向 第17回 ながさわ

長沢を歌った古い唄の一節に「吾等の住める長沢は平石、内山、橋に宿、上長沢に市、長尾、南福原、北新庄」というのがあります。その曲の素朴さなかながら、長沢は人情豊かなふるさととして知られています。

唄の文句にある如く長沢は古くは一の関から大平を含めた大きな地域でありましたが、今は長沢といえは本村のみようになってしまいました。その本村の中にさえずる「下坂橋、平石」という部落の名があります。

長沢橋(別名鶴橋)には昔、長沢仁兵衛という橋主がおり、長沢の地一帯を治めていました。仁兵衛は元羽黒山の山伏であったが先代の橋主、長沢常陸に子供がないところから主君の最上養光(山形城主)の取り計らいで、長沢橋に賣られたと伝えられています。

また長沢の地名の発祥は、今の内山から大平へ通じる沢の長沢目であることと伝えられています。

長沢目は相模不動尊という祠

国民年金組合長

長長内長長幅野組	国民年金組合長
沢山二一尾	組合長名
伊高伊藤渡石	
藤橋藤邊川	
幸善小勤好	
治藏作郎信	

長長内長長幅野組	国民年金組合長
沢山二一尾	組合長名
伊高伊藤渡石	
藤橋藤邊川	
幸善小勤好	
治藏作郎信	

がありすが、これは長沢常陸の祖といふべき鬼王団三郎なる武士が、その生地鎌倉から背負って来たおのこに伝へられています。団三郎は有名な曾我兄弟の一族で曾我執討の後、幕府の追求を逃れて諸国行脚の末、この地にたどり着き、居を構え、遂に長沢橋の主となりましたと伝えられています。それと共に忘れねないのは和紙の製法をこの地に伝えたのもこの人といわれています。

今ではもうその和紙も見られなくなりましたが、つい十年前には盛んに製造されていたもので、最盛期の頃は長沢の家ほとんどが紙を産き、長沢紙として内外にその名を知られ長沢の重要な産物のひとつであったのです。

この和紙の生産のため、度々襲った饑饉にも長沢はその難から救われたといわれ、その消えゆくことを惜しみて余りあるものがあります。現在長沢の旧家にもその姿を残す「紙漉場」といわれる特別な部屋も年々改修され、その道具類も失なわれていくと聞きました。が、長沢小学校の校章にまで採り入れられた長沢紙も、やがて伝説的なものになるでしょう。

数々の伝説と歴史を持つ長沢はその地形の美しさでも知られ、その山紫水明は今に残り、訪ねる人々の印象に残るところです。特に長沢橋の辺りには有名で、橋跡は国道改修で分断されたといふものの、その鶴橋の名の如く、優雅な姿を小国川の清流に写し永く人情豊かな長沢のふるさとを伝へ続けることとしよう。

(おおば)

善意銀行に

おまちしていますあなたの善意

昭和四十四年度より舟形町社会福祉協議会に善意銀行が発足しました。善意銀行はその名の通り、あなたの善意をあずかる所です。私達のまわりにはかくされた善意がたくさんあります。そのかくれた善意を陽のあたる場所に引き出し、そしてその善意を大きく育てたいのです。そこで町社協では次のような善意銀行預託口座を用意しました。

- 1、技術口座 車の運転、映写、理容、大工、演芸、塗装、スポーツ
- 2、労力口座 洗濯、掃除、育児、社会福祉施設への奉仕、社会福祉行事への奉仕など。
- 3、金品口座 現金、物品、土地建物、香典など。
- 4、特別口座 グループ奉仕、献血手帳の預託、血液供与の登録

以上のようなお世話を立て上げた。町主催の社会福祉行事に参加してみたいなど、どんな小さな善意でも受付けており、またあなたの善意がみんなの幸福になるように……おいでを待っております。

尚、くわしいことは担当民生委員が町社協におきま下さい。

四年続けての善行

ことしも富田老人クラブ(会長 倉根田日出雄)から、町内の小

税務だより

国民健康保険税の仮課税方式

国民健康保険税は今月が第一期の納期になっており仮課税方式で納入していただくことになっております。

仮課税とは……四十四年四月一日現在で町内に居住している人を対象とするもので、年度始めにおいてその家の所得額が明確化していないため昨年の課税額を基準とし仮計算し、二期分を納入していただくのです。

本課税は十月に行ない、その際に計算された年税額より仮課税に納めた税額を差引いた分を三期、四期で納めていただくのです。

中学校へと百枚もの雑巾が、教育委員会に届けられました。年々、町内会を単位に老人クラブが誕生しており、富田クラブは四年前から会員の方々が冬の暇を見ては手づくりし持ちよって贈られたものです。

教育委員会で、この善意の雑巾を各学校に分配するわけですがこれらの善行を大変感謝しております。

このような善行は、明るく住みよい町づくりをすすめるものと紙上からも厚くお礼申し上げます。

- ◆ 納税組合に全戸加入して、年々良くなっていく納税率を更によくしましょう。
- ◆ 組合に加入し、奨励金などの特典があります。
- ◆ 税金は高い、大変だといわれるかもしれませんが、学校を建てる、道路を作ったりするいろいろな仕事の財源となっており、良く理解なされ納税に御協力ください。

役場職員の人事

(44・3・31付)
退職(税務課長) 沼沢 秀雄
(建設課長) 沼沢 正郎
(44・4・1付)
補 税務課長 鈴木 勝治
建設課長 東海林 広吉
庶務係長 小野 喜三郎
財政係長 佐藤 肇作
税務係長 森 豊雄
固定資産評価係長 豊岡 弘
産業課勤務地積調査主任 斎藤 秀雄

建設係長 斎藤 金雄
住民係長 沼沢 貞雄
管理課勤務主任 鈴木 善一
主事補 八畝 恵子
主事補 沼沢 昭好
主事補 佐藤 肇
主事補 沼沢 昭好
主事補 伊藤 昭好
主事補 野 中
主事補 伊藤 一男
主事補 渡部 徹
主事補 石川 昭光
主事補 今野 政明
主事補 福寿野 敏
主事補 松橋 斎藤 昭吉
主事補 西の又 松井 満
主事補 実栗屋 東海林 金五郎 長男 幸

命住民課勤務主任 沼沢 伝寿郎
命住民課勤務主任 滝口 英志
命住民課勤務主任 奥山 知雄
命住民課勤務主任 曾根田 信尋
命住民課勤務主任 石山 宣助
命住民課勤務主任 伊藤 和博
命住民課勤務主任 星川 守
命建設課勤務主任 沼沢 沼沢 守
命建設課勤務主任 東海林 庄 郎
命農業委員会出向 沼沢 守
命農業委員会出向 阿部 清八
命教育委員会出向 真見 佐内
命教育委員会出向 佐藤 寅雄
命富長児童館勤務 伊藤 栄子

今月の納税

軽自動車税 全期
国民健康保険税 第一期
納期は4月30日までです

戸籍の窓口

命長沢児童館勤務 厚生員心得 沼沢 千枝
命舟形町社会福祉協議会 書記 伊藤 一好

(おめでとう)

住所 父の名 続柄 子の名
舟形四 義高男 長女 満
嵐 沖 高橋 敏雄 二女 重広
紫山 高橋 敏雄 二女 重広
沖の原 佐藤 一郎 長男 昇
長尾 八畝 春男 長女 恵美
長沢 大場 和夫 二女 美保
舟形三 嵐田 精一 二女 美保
伊藤 一男 長男 繁行
渡部 徹 長男 三枝子
野 中 伊藤 昭光 長男 智広
太折 今野 政明 長男 智広
福寿野 敏 長女 幸枝
松橋 斎藤 昭吉 三女 恵
西の又 松井 満 長女 ナル美
実栗屋 東海林 金五郎 長男 幸

(おくやみ)

住所 世帯主 続柄 (故人)
太折 今野 正蔵 養母 ツルヨ
富田 二井 亀太郎 父 留蔵
福寿野 高橋 實 養母 トモヨ
舟形四 高橋 義信 母 留之助
野 早坂 芳一 父 クニエ
長沢 三 高橋 正巳 養父 義春
開墾 高橋 清吉 父 四郎
真木野 海藤 清 父 三助

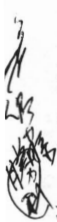

大友地内報

第 130 号

昭和44年 5 月号

編集と発行
山形県最上郡舟形町舟形 276
舟形町役場管理課
TEL (舟形) 4,29,102番

印刷所 山形市双月町2丁目7番20号 大場印刷所



本町では約 500 羽のハトが飼われています。

写真は 木友地内で

今月の人口	
男	4,400人
女	4,518人
計	8,918人
世帯数	1,798
婚姻	3
離婚	0
転入	57人
転出	116人
出生	11人
死亡	0
昨年同今月	9043人

紀元前三千年、エジプトを中心に住み、ソロモン王の使いとして働いたハトは、一夫一婦制を正しく守り、同族が集まり共同生活を営み、大いにやきもちもやき、記憶力は抜群、目は遠くを見別けるのに適し、一旦見知らぬ土地に放されると上空を旋回し円形を拡げながら方向を定め、百キロから千キロの帰巢能力を充分發揮して、毎分一キロの速さで我が家に向かって真一文字にとび出します。

本来平和な鳥であるハトが、恐しい戦争の用途に結びつけて考えられてきたことは、思えば非常に悲しいことでありました。近年、通信の発達に伴い、戦争の道具として考えられなくなつたことは、私達にとって少しも残念ではありませぬ。

ハトのその平和な性質そのままに、私達の心を慰め励まし、平和のシンボルとして、数多くの催しに大きな役割を果してくれることを心から喜びたいと思います。

- 。五月三日 憲法記念日
 - 。五月五日 子供の日
 - 。五月十日 愛鳥週間始まる。
 - 。五月十一日 母の日
 - 。五月十一日 交通安全週間始まる。
- 晴れ上つた五月の空にハトが元気にとび廻っている姿を見かけるようになりました。

平和の使者

無火災の念願をこめ 消防大演習おこなわる

まい年おこなわれる消防演習が去る五月二日、舟形中学校校庭で華やかに開かれました。この日は晴天に恵まれ、絶好の演習日和、四百七十名の団員が勢揃いして人員姿勢服装点検、機械器具点検、小隊、中隊の訓練や若年団員の訓練、ポンプ操法などが機械に行なわれました。舟形公民館前での分列行進のあと、小国川畔で自動車ポンプ二台手引ポンプ十一台、可搬ポンプ十九台による一斉放水を行ない、見学者に我が町の消防の力強さと、防火の重大さを改めて認識させました。終って現場で各表彰式が行なわれ、次の方が表彰を受けられました。



△山形県知事表彰

- 功労章 竹沢勝太郎
- 特別功労章 大場一美、大場好栄
- 星川 博、佐藤毅一
- 功績章 加藤喜美生、岸崇雄、阿部太
- 昭沢正敏、叶内亮二、森秀二

真見郁夫

- 精練章 星川郁夫、八嶽幸四郎、伊藤四郎、鈴木貞治、高橋熊次郎
- 高橋義昭、高橋吉一、三居東
- 板垣昭吉、伊藤常雄
- 金条章 第七分団第十四部
- ポンプ管理優良章

- 第一分団第一部第一班(野)
- 永年勤続退団者(二十年)
- 豊岡弘、伊藤好春、沼沢松蔵
- 沼沢教雄、沼沢史郎、斎藤登
- 高山幾太郎、伊藤光雄、浅沼
- 平治、叶内行雄、野尻丑藏、
- 伊藤栄、阿部泰治、高橋薫、
- 大場智、沼沢一敬、佐藤哲男
- 松田作治、鈴木庄太郎、溝口
- 仁、佐藤隆、長沼正善、富樫
- 定男、松井勝一

△山形県消防協会長並びに最上支部長表彰

- 伊藤秀司、沼沢寛、早坂芳一
- 渡辺昭雄、叶内哲哉、戸塚慶
- 一、越前栄太郎
- 一般協力団体
- 有限会社 星川タクシ
- 一般協力者 森 繁樹
- 少年消防クラブ 繁樹
- 実業少年消防クラブ
- 優功章 阿部 勤祥
- 銀条章 第二分団第十七部
- 永年勤続者表彰(二十五年)
- 第一分団 部長
- 岸 繁雄外二名
- 同 (二十年)
- 同 第二分団第十部長
- 阿部 太外十四名
- 同 (十五年)
- 同 自動車第一部
- 同 森 他人男外二十一名
- 同 (十年)
- 同 自動車第二部
- 同 鈴木 善一外十六名
- 同 内助の功労者 岸フサ子
- 同 大場愛子、岸フサ子



△舟形町長表彰

- 永年勤続者表彰(三十年)
- 同 團長 中山敬治郎
- 同 本部付部長 大場 好栄
- 同 第二部団員 加藤 論

- 同 (二十年)
- 第一分団第十部
- 伊藤 重雄外三名
- 同 (十五年)
- 自動車第一部
- 佐藤 實雄外二十七名
- 優良団員
- 第一分団第一部
- 石川 清仁外二十一名
- △舟形町消防団長表彰
- 優良分団 第五分団
- 一般協力者表彰
- 伊藤幸好、近藤安次郎、沼沢
- 富雄、森利男、斎藤年男
- 優良少年消防クラブ
- 長者原朝日クラブ
- 内山 少年 団
- 退団者
- 前第一分団長 大場 智
- 前第四分団長 高橋 薫
- 前第五分団長 溝口 仁
- 前第一分団長 溝口 仁
- 少年消防クラブの受給(実業)
- (写真真は、器具点検と実業)

昭和44年度 舟形町農業労働賃金協定表

1. 人力の部

作業別	区分	男女の別	1日当り賃金	備考
本田 一般作業		男	1,000円	2 食付
		女	900	
田 植(苗取含)		男	1,100	2 食付
		女	1,000	
除 草		男	1,000	2 食付
		女	1,000	
稲 刈		男	1,100	2 食付
		女	1,000	
その他の農作業		男	900	2 食付
		女	800	

2. 動力の部

種類別	区分	単位	賃金	備考
田 耕	起	1反	2,200円	整理田
			2,500	
田 代	かき	1反	1,300	整理田
			1,600	
畑 耕	起	1反	1,300	整理田
			1,600	

注 1. 耕地の遠近、作業の難易等の場合は、上記の日当り賃金に実労働時間8時間の場合と異なる。

注 2. 上記の日当り賃金は、実労働時間8時間の場合と異なる。

夜、舗装道路を歩くときは、なるべく黒い服装をさけるようにお願いします。

— 運転者 —

行政管理庁の相談委員に 鈴木善蔵氏なる



国や町で行なう行政上、どうしても納められない問題が起るとき、気軽に相談してくれる制度があります。それは行政相談委員という方です。いままで舟形第二の沼沢鶴吉さんがその職にありましたが、ことしの三月で任期がきて辞任されたので、四月から新しく舟形第一

44年度から ウシ導入補助金を設ける

最近、米の需給は、大幅に緩和し、今後においては、相当過剰となる見通しです。

一方、畜産物、果実、野菜などの需要は、国民所得の上昇に伴い増大していますが、これに対して生産が必ずしも伴っていないようです。このような農産物の需給事情に対処して需要に応じた農業生産を進めようとする年度は、畜牛(乳牛、役牛、肉牛)導入補助金を設置しました。この補助金は、畜牛の多頭化飼育を目的とし、本町に居住するもので従来より飼育している頭数を上まわって購入、又は繁殖牛を飼育する方に交付するものです。補助率は、予算の範囲内で交付されるわけですが、一頭につき五千円ぐらい補助する予定です。該当すると思われる方は、部落の実行組合長に相談して役場産業課へ申込み下さい。



第18回 実栗屋

堀内本村から最上川ぞいにさかのぼること約三キロ、そこに実栗屋があります。

その昔、源義経が平泉へ向う折立ち寄り、羽黒山に詣でた弁慶一行と巡り合った所からめぐりやの地名が残り、後にめぐりやになつたと伝えられています。実栗屋とは対岸になりますが、獅子口という場所があります。ここは大きな岩が最上川の流れに浸食されて出来たところで、あたかも獅子口を開けているように見えます。ここには昔、老松が生い繁っていたもので神秘な場所とされてきました。或る時一人の木コリが、この松の木を伐り倒そうとしたところ、幹から血がにじみ出てきたので驚いて逃げ返つたという話が伝わっています。

現在はそのこの獅子口も欠けてその名残すればかりですが、その欠けたのが曾我兄弟の仇討の日であったと伝えられています。

曾我兄弟の仇討ちとどうして関係がある話が残っているか不思議ですが、堀内本村の伊藤家(現主伊藤隆康氏)の先祖は曾我兄弟と関係あるとの伝説から、こうした話が伝えられたものと考えられます。

実栗屋はかつて日産四十鈴を超える採油量で脚光を浴びた、石油のまちでもありました。

内陸には油層がないとの定説をくつがえし、帝国石油が実栗屋に試掘を開始したのが、昭和二十七年で、同八月には石油が自噴して忽ち石油のふるさとが出現しました。採油ヤグラが林立し、延々六キロに及ぶ油送パイプラインが、社員住宅や事務所が建てられ、夜ともなれば屋をあざむく煌々たる照明電光はまさに不夜城の出現でありました。

それが昭和三十年頃より採油量が減少の一途をたどり、遂に昭和三十一年三月に廃止されることになりました。

現在は細々と採油が続けられてはいるものの、かつての不夜城は一面の雑草の原野と化し、石油のまちも一夜の夢と化しました。

活気づけられた石油の実栗屋もまた、静かな「ふるさと」に戻り最上川の豊かな流れにその影を写しておられますが、附近に豊富なシリカ(ガラス原料)の生産性が認められれば、また新しい息吹がこの「ふるさと」におとすれるでしょう。(おおば)

出稼ぎ帰郷者の みなさんへ

出稼ぎ者も六ケ月の就労期間も終り、故郷へ帰るために休む暇もなく農作業や家業に従事されていることでしょうか、皆さんの中で失業保険を受給される方も相当おられることと思います。

出稼労働者台帳を職業安定所に保管してありますので、昨年の秋、出稼に行くとき役場の窓口で交付した労働者台帳と離職証、被保険者証と印鑑をもって、職業安定所の手続きを行ってください。また労働者手帳をもたないで出稼される方やその他県内の工場などで働き、失業保険を受給される方は役場の戸籍係より、本人の住民票抄本を一通もらい、離職証、被保険者証、印鑑を添えて職業安定所に交付して下さい。

なお出かせぎに行き賃金不払いが発生したとき、最寄りの労働基準監督署が役場の管理課まで連絡の上ご相談して下さい。

住民登録は 十四日以内に 届け出ましょう

住民登録は、十四日以内に届け出ましょう。

今年こそ無くそう 交通事故

11日から安全運動始まる

毎日のように見
して耳にされる交通事
故、何故こんな事故
が起きるのか……

この十一日から二十
一日までの十日間、全国
一斉に春の交通安全運
動が実施されます。こ
の運動は人命尊重の見
地から事故防止の徹
底、特に歩行者の事故
絶滅を目標としており
ます。明るい郷土が築
かれるために一人一人
が事故防止に立ちあが
りましょう。



守られている片側駐車(写真は舟形駅前通り)

- ◇ 子供を事故から守りましょう
- ◇ 酒のみ、酒酔い運転は絶対やめましょう
- ◇ 道路は正しく歩きましょう
- ◇ 常に車は、整備しておきましょう

朝の声が忘れずに
おいていらっしやい、
おえりなさいを
守りましょう

時効迫る！ “軍人恩給請求”

このたび総理府恩給局より、加
算恩給該当者は来る九月三十日を
以って時効となる旨の通達があり
ました。

従来、恩給法の一部改正により
旧軍人や旧準軍人、又は旧軍属と

各町内にいろいろなたちで伝
えられている昔ながらの行事や文
化財が、本町にもたくさんありま
すので、これを記録しゅう集し
た資料をまとめて、舟形町史をつ
くろうとすめておりました。幸い
舟形中学校の一室を史料館にしよ
うと計画しておりました。

民具や古文書をたいせつに

すので、古いものと
か珍らしいものがある
りましたら、舟形中
学校が教育委員会ま
でお知らせ下さるよ
うおねがいします。

借上金請求書、請願書、控帳など
考古資料(板碑、経塚、土器など)
名勝史跡(橋跡、峠、館跡など)
以上のようなものが、文化
財として価値のあるものにかわ
らず、見た聞いたりしたときは
どうぞお知らせ下さるようおねが
いします。

桜苗木寄贈

長者原老人クラブ

長者原老人クラブ(会長、叶内
美之吉)は、このほど、役場新庁舎
の落成記念に、三本の吉野桜の苗
木を役場に贈りました。

この三年生の吉野桜は、来春に
は美しい花を咲かせるということ
で、職員一同大切に手入れをしな
がら楽しみにしております。
今後幾年にも、どんな風雪にも堪
え、町の歩みを見守っていくこと
でしょう。



火の用心

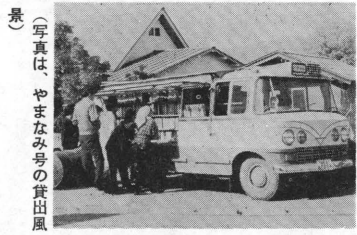

(写真は、やまなみ号の貸出風景)

本町において受給権がありながら
まだ手続きのしていない方がたく
さんいると思われます。
また履歴申立書を請求していな
いは至急役場住民課にお尋ね下
さい。

相談日の日程きまる

気軽に、心配事相談所へ
住民の生活上のあらゆる相談に
応じる心配ごと相談所は、昨年度
において十八件の相談ごとがあり
大きな成果をあげました。本年度
もこの相談所を一層促進しようと
左記の相談員が委嘱されました。
いろいろ悩ませな生活を早く解決
し、楽しい幸せな生活ができる
ように……なんでも気軽に御相
談にお出下さい。尚、相談日は
毎週水曜日、役場で午前十時より
午後一時までです。

心配ごと相談日割

月別	5月	6月	7月	8月	9月
相談員	美吉雄幸	清鶴富正	子弥裕	伊沼	伊沼
氏名	28日	18日	9日	6日	24日
氏名	7日	25日	16日	13日	3日
氏名	14日	4日	23日	20日	10日
氏名	21日	11日	2日	27日	17日

特別弔慰金の 請求はお早めに

戦没者遺族の補償や援護につい
ては、数回にわたって法律が改正

好きな本がどっさり 自動車文庫やまなみ号

山形市にある県立図書館の本を
広く県民の方に読んでもらおうと
車二台で県内各地を巡回している
のが、自動車文庫「やまなみ号」
です。このやまなみ号が長年の大場
清美さんの前と舟形役場前の広
場、堀内出張所前の三ヶ所に巡回
してきました。

無料で長期間、自分の好きな本
がどっさり借りられるとあって年
々利用者が増えております。大人
の方などなたでも簡単に借りら
れますので、皆さん大いにご利用
下さい。

次の巡回日は、六月十六日
です。読書をおして教養や技術な
どの知識を高めて明日からの生活
に役立て下さい。

料理講座

青葉薫る風味を食卓に並べて
みませんか。
五月にとれる山菜を中心に食
卓をかざってみましょう。今月
は三色用意してみました。

「たけのこのうす揚揚げ」
(五人分)
たけのこ 500g、砂糖 10g
煮出汁 100g、小麦粉 60g
しょうゆ 40g

「五色おろし和え」(六人分)
さくらえびは、カルシウムと
ビタミンB₂がたくさんあり、
また、酢は美容上役立つもの
です。

「粉かつお煮」(五人分)
たけのこ 500g、煮出汁 200g
しょうゆ 50g、砂糖 15g
かつお節 50g

税金だより

固定資産税について
●納税義務者
土地、家屋、償却資産
にたいし、その所有者が
納税義務者になります。

受ける者の所有する固定資産
(2)公益のために直接専用する固
定資産(有料で使用するものを
除く)
(3)町の全部又は一部にわたる災
害により著しく価値を減じた固
定資産。

小国川へ放流 「サケの稚魚」

三万匹

小国川漁業組合ではこのほど舟
形橋上流にサケの稚魚三万匹を放
流しました。

町内名 父の名 続柄 子の名
経増原 大場幸治 長男 公幸
富田 森正一 長男 幸治
長者原 星川謙一 二男 裕二
長沢 大場清之 長男 清志
木沢 島田精孝 二女 万里子
一の関 伊藤春蔵 長女 直美
中 伊藤源也 長女 美由紀
野 伊藤洋二 二男 めぐみ
洲 成沢秀弥 三男 弥生
洲 山本茂夫 二男 慎
おくやみ
ありませんでした。

厚籍の念日

おめでと

「写真は、やまなみ号の貸出風景」

なりましたが、これにわかり特別
弔慰金が支給されます。
この該当者でまだ請求していな
い方が、本町ではまだいるので
ないかと推定されます。早く請求
しませんと、昭和四十四年五月三
十一日限りで時効になってもらえ
なくなりす。該当するような方
は至急役場住民課に申出下さい。

お知らせ

農事実行組合長さん

- 野矢野三男
- 幅尾阿部繁義
- 長尾佐藤昭男
- 内山長沢稔
- 長沢一健一郎
- 二・三加藤定雄
- 経理高橋論
- 大原野芳之助
- 一の関野哲男
- 舟形一佐藤寛一
- 二沼沢幸雄
- 三小国洋
- 四工藤栄治
- 紫山佐藤幹雄
- 沖ノ原工藤栄治
- 長者原相馬幹雄
- 福寿野平賀儀七
- 富田一齋藤勝昭
- 阿部二石山隆悦
- 太折庄司新美
- 馬形清野貞作
- 本堀内加藤五一夫
- 堀内安達義一
- 実栗屋富樫隆義
- 洲崎安達定男
- 横山沢森与惣治
- 真木野小野辰男
- 開こん阿部良一
- 西又齋藤忠男
- 松橋齋藤新栄

町立小中学校の先生異動

四月一日付

- 転入
 - 舟形小学校
 - 教諭 木村 欣磨 日新小から
 - 星川 洋子 松陵小
 - 小松 芳子 及位小
 - 喜多王洋子 赤倉小
 - 細谷三千春 組合専従
 - 渡辺チヨ子 古口小
 - 長沢小学校
 - 教諭 永井 龍雄 熊出小
 - 皆川 末 西五百川小
- 幅分枝
 - 教諭 喜多王俊郎 赤倉小
 - 大平分枝
 - 助教諭 三浦 陸郎
 - 富長小学校
 - 校長 佐藤 充一 大堀小
 - 教諭 田中 博 中田小
 - 植松 信子 南山小
 - 齋教 早坂 京子 舟形小
 - 西又分枝
 - 教諭 芳賀 貞作 鷹巣小
 - 沼沢 順子 新探
 - 舟形中学校
 - 助教諭 天沢田鶴子
 - 教諭 高橋 正行 小国中

- 宮川 久 亀井田中
- 阿部 キク 鮭川中
- 築地ヒロ子 日新中
- 長沢中学校
 - 教頭 信夫 茂 瀬見中
 - 教諭 会田 秋美 大豊中
 - 大江 昭子 西中
- 堀内中学校
 - 校長 佐藤 実 沼台中
 - 教諭 柳沼 忠男 大蔵中
 - 伊藤 良文 明倫中
 - 大場 恵子 新探
- 舟形小学校
 - 教諭 結城 良吉 日新小
 - 矢口満喜子 富沢小
 - 森 ヨシ子 北辰小
 - 多田 時子 沼田小
 - 早坂 京子 堀内小
 - 横尾 親子
- 長沢小学校
 - 校長 栗田銀次郎 日新中
 - 教諭 須田 岩太 戸沢小
- 富長小学校
 - 校長 根本 寛 大久保小
- 堀内小学校
 - 教諭 阿部 融 赤倉小
 - 阿部 貞 赤倉小
 - 齋教 光哉 双葉小
 - 沼沢 恒子 新庄中
 - 大類 タカ
- 舟形中学校
 - 教諭 鈴木 千原 榎岡中
 - 佐藤 広 八向中
 - 杉浦つ子 沼田小
 - 原 玲子 天童二中
 - 仲野 美智 鮭川中

○長沢中学校

校長 佐藤藤一郎 満沢小

教諭 今田 節子 古口中

退職 植松トミエ

○堀内中学校

校長 手塚 武雄 大豊小

教諭 森 俊雄 西中

◎婦人自衛官募集 (一般事務)

この度募集することになった婦人自衛官は、心ある女性に贈る画期的な、かつ働き甲斐のある職場として女性の特質を生かして国防防衛の第一線で活躍していただく人を募集することになりました。仕事の内容としては、タイプ、電話交換手、文書、人事、会計、写真処理等女性に適したものであります。

どうぞ奮ってご応募下さい。

一、応募資格
昭和四十四年九月一日現在、年令満十八才〜二十五才未満の中卒以上の者。

一、受付期間
昭和四十四年四月一日〜五月三十一日まで、当役場住民課その他について詳しく知りたい方は遠慮なく問合せ下さい。電話でも結構です。

◎人事往来

- 舟形駅長へ(新任駅)
- 山田 勇
- 舟形駅助役へ(羽前長崎駅)
- 佐藤 徳雄
- 長沢駅長へ(小牛田駅)
- 矢部 勝夫
- 退職(舟形駅長)
- 仙台 好勝
- 新庄駅助役へ(舟形駅助役)
- 布川 善太郎
- 湯野上駅長へ(長沢駅長)
- 沼田 久一

新しく 町報編集委員決まる

舟形町報編集委員が、四月一日付で新たに委嘱され、今後健全な町報の運営のため頑張っていたことになりました。どんな小さなことでも、行事にも取材に行きますから、どしどしお知らせ下さるようお願いいたします。

編集委員は左記の通りです。

- 加藤 和 鈴木 善一
- 沼沢 潔 沼沢 淳
- 伊藤 和昭 奥山 知雄

山火事をなくそう

これからはどうしても山に行く機会が多くなりますが、毎年山火事が多発する時期でもあります。

山火事の原因をみると、たばこを吸った後始末や焼畑を作るために火入れをする際の不注意によるものが一番多いようです。

火入れをする時には、必ず役場に届出をし、許可をもらうとともに充分注意して、火事が起こらないようみんで心がけましょう。

水ながた

報 廣

第 131 号

昭和44年 6 月号

編集と発行
山形県最上郡舟形町舟形 276
舟形町役場管理課
TEL (舟形) 4.29.102番

印刷所 山形市双月町 2丁目 7番20号 大場印刷所



猿羽根山隧道と 路上移動販売

昭和三十七年五月、猿羽根山隧道の開通により我が郷土は大きく変わったといえよう。

この峠を越せなかった定期バスも今では、最上、村山間を上下三十四本が運行し、トラック輸送も激増、他県のナンバリーが非常に目につく。

最上、庄内からは主として亜炭と木材が、村山からは鉄材、石油と入れ交る。やはり「産業、文化の発展は道路から」ということがはつきり知らされる。

もう一つ見逃すことのできない身近かな問題として、野菜、魚の自動車移動販売がある。主に東根と村山の業者である。

ねじりはじまきのおっさんらはい、

「最北地方では舟形が一番売れます。六月は夏ミカン、バナナ、生イカ、キユウリ、キャベツ、ナスの順です」とある主婦はい、

「新鮮でしかも非常に安く一日の必要量だけ求められ、買出しの時間がはぶけると」

すでに識者はい、

「これからの商店は昔ながらの商法にあぐらをかいてはいられない一大変革をもたらすであろう」「消費者は王様であるが、裸の王様にならないければよいが」と寸言、

隧道の開通がもたらした悲喜もこの中で路上販売車は、主婦の気持をしっかりとつかまえ乍ら、今日も朝早くから町内全域を廻って、国道十三号線をさらに北へと向う。

路上移動販売車 舟形日本町通りにて

今月の人口

男 4,377人

女 4,506人

計 8,883人

昨年の今月 9,002人

世帯数 1,798

婚姻 5

離婚 0

出生 12人

死亡 3人

転入 28人

転出 72人

臨時町議会が五月十四日召集され、町税条例の一部を改正する条例など重要議案が審議され、それぞれ可決されました。可決された議案の主なものをお知らせします。

◎町税条例の一部が改正されました。

これで障害者、未成年者、老年者又は寡婦の方の前年の所得が三十万円以下の場合は均等割と所得割が課せられなくなり、軽減率も高くなりました。

給与支払報告書の提出期限が二月末日までであったものを一月三十一日までになりました。

軽自動車税に「もっぱら雪上を走行するもの」年額千五百円が追加されました。

議会だより 五月臨時町議会

◎監査委員に豊岡武広氏が選任同意を得ました。

議会より選出されている、いままでの伊藤道五郎氏の後任として豊岡氏が選任同意を得たものです。

◎固定資産評価審査委員に小野一郎氏が選任されました。

前任者の小野辰男氏が任期満了となったので、その後任として小野氏が選任されたものです。

◎農業委員に佐藤新治議員が推薦されました。

農業委員の改選にもない、学識経験者として佐藤議員が推薦されたものを紹介します。

◎新庄市外四ヶ町村伝染病組合の議員に二戸治平議員、大場茂義議員が選任されました。

いままでの豊岡武広、有川正吉両議員の後任として選任されたものです。

副議長に 伊藤道五郎氏 各常任委員が 改選されました

去る五月十四日の臨時町議会で町議会の常任委員が改選され、議長に伊藤允一氏が再選、副議長には伊藤道五郎氏が新しく選ばれました。

新しくなった常任委員は次のとおりです。

委員長	南 一与四
副委員長	豊岡 武広
委員	大場 茂義
委員	伊藤 多美吉
委員	加藤 忠五郎
委員	渡辺 忠五郎
委員	中山 敬治郎
委員	伊藤 道五郎
委員	沼沢 正敏
委員	森 勝広

〔厚生委員会〕

委員長 相馬 門策

副委員長 二戸 治平

委員(議長) 伊藤 允一

委員 高橋 源三郎

委員 佐藤 新治

委員 大場 純夫

委員 佐藤 充一

委員 有川 正吉

委員 平向 時弥

〔経済土木委員会〕

委員長 佐藤 新治

副委員長 大場 純夫

委員 佐藤 充一

委員 有川 正吉

委員 平向 時弥

〔文教委員会〕

委員長 渡辺 忠五郎

副委員長 中山 敬治郎

委員(副議長) 伊藤 道五郎

委員 沼沢 正敏

委員 森 勝広

春の赤ちゃんコンテスト

入賞者が決まりました

舟形地区春の赤ちゃんコンテストが五月十六日役場会議室で催されました。

あいにくの肌寒い日でありましたが、元気のよい赤ちゃんは、お母さんと一緒に生育の状態、運動機能の発達度、身長、体重、胸囲など厳重な審査を受けられました。

審査にあたった先生も「舟形町は郡内でも一般に体格が向上しており、毎月の乳児クリニックと育児指導の成果があらわれてきたでしょう」と、と感心されておりました。

厳選の結果次の赤ちゃんがコンテストに入選されました。

乳児名	保護者	町内名
◎六月月	伊藤 明	重行野
◎七月月	齋藤 久美	重年
◎八月月	内月 達也	貞夫
◎九月月	伊藤 貞	貞夫
◎十月月	伊藤 律子	忠夫
◎十一月月	伊藤 克子	俊春
◎十二月月	高山 克美	実堀内
小園 ちり子	正次	富田
◎十二月月	森 浩哉	与惣治
八森 佳緒理	俊昭	紫山

役場職員人事

(44・6・1・付)

補主事 伊藤 菊松(管理課)

叶内 幸吉(住民課)

星川 博(産業課)

矢作 幸夫(管理課)

中鉢 時雄(住民課)

小笠原 庄作(教 委)

伊藤 和昭(産業課)

木島 富司男(出張所)

沼沢 伝寿郎(税務課)

沼沢 一義(住民課)

伊藤 征一(建設課)

農業委員会会長に 佐藤新治氏選ばれる

去る三月二十五日無投票で当選した農業委員会会長については四月号にてお知らせいたしました。が、残る委員の町長選任については去る五月十四日の臨時町議会において学識経験者の決定を見て、



つぎの五名が決定されました。

◎町長選任委員

井上 吉輔
渡辺忠五郎
宮田留太郎
佐藤 新治

◎農協理事より

農協理事 佐藤 新治

町で初の 野草展ひらかる



去る五月十五日より四日間、わたり、役場ホールで、野草の名や実物を見たことのない人が外に多いので、目で確かめてもらおうと、

め、見学者が集まるかどうかあやぶまれましたが、小中学生を始め町民約二千五百名が訪れ、関係者は資料の追加印刷に汗を流しながら嬉しい悲鳴をあげていました。

展示された野草は約二百六十種で、田畑の雑草、山の木、食用、薬用、有毒植物と色々で、いわば「ようば、みずばしゅう、すはも草」など、舟形町にあるめずらしい植物や特別展示された高山植物、盆栽など、見学者も資料や説明書と照らし合せながら一つ一つ熱心に見学していました。

特に小中学生のノートにメモをとる人が、くいているように見学している姿が印象的でした。

今年も、遠い琵琶湖(滋賀県)のアニの稚魚約四万尾(約25万円)が、日通の車に乗って約千軒の道程を昼夜二日がかかりで五月十五日と五月二十九日の二回に分かれて到着しました。早速小国川漁業組合(会長大場清美)の役員の方々に、朝もやのたちこめる小国川の清流の中へ長七ヶ所に均等に放流されました。 七月一日の解禁日までは、これらの稚魚が一五㎝以上の大きくなって釣天狗達をよるこぼせることでしょう。

アユ放流解禁7月1日



ふるさと訪問

第19回 内山の巻

陸羽東線ながさわ駅のあるところが「知る」とあることは、人々の良く知るところです。

そしてその駅頭からの展望は正面にそびえる吉三、権現の両山が視野に迫り、眼下に流れる小国川の清流は共に絶景といわざるを得ない内山です。その小国川に架かる長沢橋は又立派な鉄橋で、完成が大正十二年というから又おどろきます。

この橋は、長沢の大場清行(故人)氏が村長時代に、陸羽東線開通と駅の設置を機に果に働きかけ架設されたものと云われ、当時としての永久橋は本当に珍らしいこととされています。

それ以前には長沢と内山を結ぶには「渡し舟」が只ひとつの交通機関であり、今でもその渡し場の石段が残されており、伊藤鉄男さんの家は「舟場」という屋号を今でも人々から呼ばれています。

又内山には鹿島神社が祀られていますが、その昔内山の彦右エ門無事帰郷しましたが、旅の途中に

たまたま鹿島様を背追った大部委の人に助けられたのを感謝し、ここに社を造り祀ったのが始とされております。

また神社の正面が小国川ですがその川の中段に三ツ石といふ石が昔からあったそうで、この石は鹿島様のお遊石として有名なものが、陸羽東線の工事の時たこの石を割って持ち去ったといひ、その時に神のタタリがあったという伝説が残っています。

橋もなく、鉄道もない時代の内山はそれだけ陸の孤島のようなところであつたらしく、古老の話もとかく困難な昔話が多いところですが、しかし今では国鉄の駅を持つ「ふるさと」として活気あるところと変わりました。昔は七軒しかなかった人家も今は戸数八十六戸、人口四三五人(4月1日現)という内山は、国鉄沿線のマチとして絶やまない前進を続けております。

(おおば)

(附記) 四月号に長沢の巻で長沢を唄った歌を掲載したところもつとくわしくという方もありましたので記しておきます。

～吾等の住める長沢は～

平石、内山、橋に宿
上長沢に、北長尾
南福原、中庄

～里より出ずる名物は
長沢紙と五所の柿
みのけほろしに栗の実は
松原アユとも高し
住む村人の心まで
清き流れる小国川
亀割山ともろくに
いく千代かけて絶やざらん

長沢地区春の赤ちゃんコンテストが五月十六日役場会議室で催されました。

あいにくの肌寒い日でありましたが、元気のよい赤ちゃんは、お母さんと一緒に生育の状態、運動機能の発達度、身長、体重、胸囲など厳重な審査を受けられました。

審査にあたった先生も「舟形町は郡内でも一般に体格が向上しており、毎月の乳児クリニックと育児指導の成果があらわれてきたでしょう」と、と感心されておりました。

厳選の結果次の赤ちゃんがコンテストに入選されました。

いたるところで目につく ゴミの山

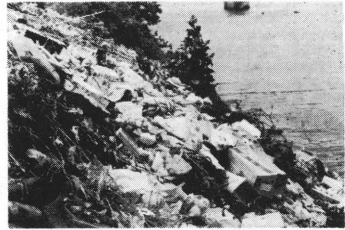

「ちりもつもれば山となる」と昔の諺にありますが、ゴミの処理については誰もが頭を痛めているところでもあります。

しかし、みだりに河川敷地やあき地にすてますと、河川的美観を損なうだけでなく、定期的にゴミを捨て、等々の発生源となる、はなはだ不衛生なことでもあります。

このゴミ処理問題については、町において積極的な計画を進めておりますが、現段階に

種別	月数	
	10ヶ月	18ヶ月以上
乳牛	60円	80円
肉用牛	50円	70円
		100円

「共同作業」
むだなく、はやく、よく、ゆるり

おいては地域住民のご協力を願うしかありません。各町内会において、自主的に汚物を(ビニールやポリエチレンなど)を衛生的に処理し、生活環境を清潔にし、住みよききれいな町づくりにご協力下さるようお願い申し上げます。

前森原共同

放牧場オープン

最上町の前森原共同放牧場が、五月十二日から開かれ、乳牛、肉用牛が約一五〇頭放牧されています。約一〇〇ヘクタールの面積があり、草生、地形とも極めて良好で放牧には恵まれたところです。現在当町からは、長沢地区より一四頭放牧を委託しておりますが秋には大きく丈夫な牛になって返って来ることでしよう。ほかにも放牧を委託したいと思われている方は、役場産業課へ申し込み下さい。一日当りの料金は左記の通りです。

事業所統計調査のお願い

総理府統計局では、七月一日から全国いっせいに事業所統計調査を行います。

この調査は、工場、飲食店、学校など、あらゆる種類の事業所について、従業者数や事業内容などを調べ、国、県や町での経済政策、地域開発計画、都市計画、国民所得の推計、地方交付金の算定の基本的資料として使用されます。信頼出来る統計を作るために、真実の申告が必要ですが、それによって申告者が不利益をこうむらないよう「秘密の保護」を厳重に守り統計以外の目的には絶対使用しないことになって居ります。お忙しいところ恐縮ですが、この調査の重要性をご理解いただき、ご協力くださるようお願いいたします。尚、調査員は次のかたがたです。できるだけ早くお願いします。

- (一)堀内全域
 - (二)富田、長者原
 - (三)福寿野、小松
 - (四)紫山、沖の原
 - (五)鼠沢、大平
 - (六)舟形、西堀
 - (七)木友、太折
 - (八)一の関、長沢
 - (九)経塩原
 - (十)内山、長尾
- 稲野 伊藤 寿朗

秋田博で農業研修を

秋田博で

明年は大阪に於て、世界万国博覧会が開催されますが、これに先がけて、新しい日本の産業経済の発展と生活文化の向上をめざし秋田農業大博覧会が開催されます。日本のモデル農業、過去と未来の八郎瀧、米の秋田酒、理想の衣食住、畜産、世界の農業をたずねて、外十部門毎に催されますが、農業を中心とする私達町民としても、非常に参考になることが多くかと思えますので、この機会に充分研修されますようお知らせ致します。前売券の購入、その他くわしいことは、町産業課に問い合せ下さい。

五月七日 農集電話架設の件について山形電気通信部へ陳情
昨年度の堀内、舟形地区に二百五十戸前後架設見込みがつき、心から喜び帰りました。

五月十二日 新庄地区記者クラブ懇親会。
春の瀬付き(ハヤ)を長沢橋下の河原で賞味しながら、舟形の観光計画などについて、夕

町長日記

遅くまで意見の交換をした。
五月十七日 最上川中流河川
改修工事下検分
近岡県会議員、高橋建設省新
任工事事務所長と本堀内地区を
視察し、小国川を
最上川の合流点を
毎年の洪水から守
るため、築堤方を陳情し、地元
民とひざを交えて用地や家屋移
転などについての話し合いをし
た。

戸籍の窓口

おめでと

- | | | | |
|-----|-------|----|-----|
| 町内名 | 父の名 | 続柄 | 子の名 |
| 舟形四 | 堀米 昇 | 三男 | 勇 |
| 舟形二 | 佐藤 肇 | 長男 | 浩夫 |
| 舟形一 | 曾根田信行 | 長女 | 美静 |
| 富田 | 高橋輝夫 | 長女 | 桂里 |
| 内山 | 土田吉男 | 二女 | 桂 |
| 長沢二 | 尾形文雄 | 二女 | 淑子 |
| 長沢一 | 小関勝利 | 長女 | 成美 |
| 舟形一 | 叶内武夫 | 二女 | 志緒 |
| 堀内 | 齋藤茂雄 | 長女 | 美花 |
| 堀内 | 菊地健治 | 二女 | 美和 |
| 洲崎 | 荒沢 長女 | | |
| 町内名 | 世帯主 | 続柄 | 死亡者 |
| 長尾 | 八畝昭雄 | 父 | 正雄 |
| 大平 | 伊藤文蔵 | 父 | 善吉 |
| 真木野 | 佐藤菊太郎 | 父 | 吉 |

とき 八月二日〜九月二十五日
ところ 秋田市臨海工業団地
大瀧村総合中心地

主催 秋田県、秋田市
入場料 前売券大人三百五十円
(当日四百円)

大友がた

報 廣

印刷所 山形市双月町2丁目7番20号 大場印刷所

第132号

昭和44年7月号

編集と発行
山形県最上郡舟形町舟形 276
舟形町役場管理課
TEL (舟形) 4.29.102番



小国川宮城がかいゆ流れきて
川瀬川瀬に河底鳴かーむ
歌聖斎藤滋去

松原の あゆの香りは日本一

。白いしぶきに青い背が
するどく光る若あゆに

長沢小学校校歌 岸 正吉

。水すみとおる小国川

早瀬におどる鮎のごと

長沢中学校校歌 完戸 一郎

。清き流れの小国の川は

あゆの香りは日本一

舟形小唄 伊藤 善平

明治十四年九月二十八日東北御

巡幸の明治天皇は秋田を経て舟形

にお入りになり、しばし小国川の

清流にあそばれ、大場清左衛門殿

上の名産松原鮎を賞味されまし

語る一つともいえましよう。

た、と行幸記に記されています。
以来「鮎の香りは日本一」とうた
われ今では名実共に鮎の豊庫であ
ります。

今年も例年になく豊漁の上成育
も順調。七月一日の解禁日は絶好
の釣り日和に恵まれ、十五疔以上

の大物を五十匹から、九十匹も釣
り上げるなど太公望たちは大喜

び。連日県内外の男女マイカー族
も交じえて、くりひろげる夏の一

大総巻は、舟形の今昔を如実に物

小国川 通称大石附近

今月の人口

男	4,368人
女	4,504人
計	8,872人
昨年の今月	9,002人
世帯数	1,797
婚姻	2
離婚	0
出生	7人
死亡	2人
転入	13人
転出	30人

課制条例の一部を改正

条例など六議案を可決

六月定例町議会は、六月十八日午前十時より開かれ、定例会の例により一質質問(別稿参照)が行なわれ、続いて次の議案が審議され、それぞれ可決されました。

- 町課制条例の一部が改正されました。
一般職の職員の旅費に関する条例の一部が改正されました。
一般会計補正予算六十九万四千五百円を追加し、予算総額二億二千四百四十五万五千円となりました。

6月定例町議会報告

国鉄運賃法の一部改正により関係部分の一部を改正したもので七月一日より新設されました。
地籍調査室の事務は国土調査法に基づく一筆測量の実施、土地台帳、図面等の整備を主な仕事としていまより新設されました。

いたします。
大場純一議員 長沢の内山地区から高玉開田地区に通ずる町道で、三光堰にかかっている橋を永久橋に架かえてほしい。長沢地区町道側溝工事を今年中に全部出来るようにしてほしい。

町長 三光堰にかかると永久橋については予算に見合わせよく検討する。側溝工事については善処する。
大場茂義議員 広城市町村圏設定について不本意な合併を望まれない可能性はないか。農協経営のあり方と商工会の進展を協調させる行政指導をどうしているか。学校の運動会及び環境整備等の経費を地区民に負担させずに町費をもつてほしい。

町長 広城市町村圏設定は合併でなく、組合組織をなし、合理化に努めるならば助成をするという趣旨である。農協と商工会のことはむづかしい問題であるが、商工会も進展する行政指導に努力する。学校の運動会、環境整備の経費町負担については予算と見合わせ努力する。
教育長 学校の運動会はリクリエーション的形態なので指摘の通りであるが、賞品を与える程度の予算は配分してある。伊藤吉彦議員 畜産振興策として

委託放牧牛に対し町で放牧場使用料の助成を考慮してもらいたい。
町長 この件と同様の質問が森勝議員よりも出ていますので後で一括してお答えいたします。
高橋源三郎議員 屎処理場についてその後どうなっているか。太郎野道路改良についてその後状況をお聞きしたい。
町長 屎処理場は現在の予定地に完成の見込みである。太郎野道路改良は土地買収も解決し今月末には入札に入る予定である。
南一与四議員 住民税の超過課税に対する税率の引下げを考慮していないか。困りごと相談所に専門の弁護士を嘱託する考えはないか。町長 困りごと相談所に専門の弁護士を嘱託する考えはないか。町長 住民税の税率引下げについては昭和四十五年度より一%引下げたいと考えている。一%引下げの事により約九十三万円の減収になる、これに見合うように交付税が交付されるよう、国果に運動をしたと考えている。困りごと相談所に今ところ弁護士を嘱託する考えはない。

有川正吉議員 政府は今年の米価を生産者、消費者とも把握しているがそれについて稲作改善費として二百二十五億円を打出している。町長はどのような施策を講ずるか。珪砂開発の見直しはどうか。
安達五一議員 青少年の不良化防止対策と開田の維持管理についてお聞きしたい。

七月三日(曜)河原土手にて、「タバコのすがら」をおいた杉の葉は三十四分にして炎と化した。

町長 青少年の不良化防止については教育委員会を通じて指導している。教育委員会は通じ指導している。教育長 学校当局はもちろん父兄とも相談して良く指導していく。安達五一議員 開田により古田に及ぼす悪影響はないか。産業課長 二、三あるが現在調査中である、この復旧には異費をもつてあるよう努力する。

森勝廣議員 子供の事故防止のため遊園地の整備と増設についてどう考えているか。町長の放牧場設置の考えはないかお聞きしたい。町長 遊園地の整備については施設を早急に調査し、完全なものにする。増設については舟形駅前に予定し関係機関と協議を積み重ねていく。
六月九日 議会厚生常任委員会及び国保運営委員会開催
長沢診療所三、五坪の増築と母子の保健に関する相談と指導を行う母子健康センターの新設について審議した。
六月十三日 議会総務委員会開催
会務調査に併せて地籍調査室(職員三人)の設置について審議した。
六月十八日 議会土木常任委員会開催
町道太郎野線特殊改良工事(国庫補助)の用地買収、工事の計画について報告

きたが実現出来るものと確信している。町長の放牧場については他町村のものも検討しているが、いまのところ設置は困難である。また伊藤吉彦議員より質問あった放牧場使用料の助成については現状を見極めながらよく検討してみたい。
森勝廣議員 町営グラウンドの設置を考えているのか。町長 通称下の河原の国有地を払下げ是非実現したいと考えている。豊岡武廣議員 役場前十字路の歩道橋の設置についてどうなっているかお聞きしたい。町長 建設予定地の土地買収が予想以上に困難を期した、困っているがなほ実現に努力したい。

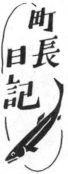

町長日記

六月二十三日 在京町人会館成準備の為土京、同郷会員相互の親睦と町の振興を旨し七月十三日東京で結成大会を開く。代表者と会談した。(対象者千四百六十六名)
六月二十七日 富田ハイレット地区視察に果開拓課長一行来る。二ヶ年にわたった大開田工事(国庫補助)の植付状況を確認した。たまた、裏の山園場整備工事(国庫融資)現場も併せて案内した。

水をきれいにしましょう、水質浄化月間の実施

本年度公害対策事業の一環として七月二十日～八月二十日まで県下一斉に水をきれいにする運動が始まります。下水、ゴミの不法投棄によって川が汚染し、環境衛生、都市美観に及ぼす害は非常に大きいので、



(清流に遊ぶ子供たち)

長い夏休みは子どもとともに

つゆ明けとともに小中学生が待ちかまえている夏休みがもうすぐやってきました。この夏休みを実り多きものにするため、家庭で考えなくてはならないことの第一は、子供に自律的な生活を送らせること。
学校では、夏休み前に日課表や生活のきまりをプリントして子どもに記入させるようにしています。が、自主的な生活や勉強の習慣をつけるために、大切なことは、実行のできるプランをつくること。
起床時間、就寝時間、勉強する時間、テレビを見る時間などの生活のきまりをはっきりつけること。
こういつたプランをつくるときは、母親や年長者がすすんで相談のつてやることが、一度つくれた日課は、苦しくとも守りとおす習慣をせびつけてやるようおぼしめてやること。
「教育ママ」が多いといわれています。ともすると家庭教育を学校の不安感から子供を学習じやくに追いやったりして、子供が何を考えているのか、どんな感情をもっているのか、つきまとうとされないことも「教育ママ」の特長といえます。教育ママでなくとも、親はとく子どもを真の姿を見失いがちであります。母子の暖かい人間関係をしっかりと深め

か。保育所の保育の待遇改善はどうなっているかお聞きしたい。町長 米価問題については農業者会議議員の立場で引上げ運動して来たが据置となった。二百二十五万円の配分については各関係機関と協議の上、有効に利用する。珪砂については開発会社は誕生しているが、鉱業者は明確ではない。現状であるが、町にある砂は九十一・三%の含有で有望といわれておりますのでできる限り努力する。保母の待遇については二回の特別昇給を実施したので保母さんもたい満足しているのではないだろうか。
沼沢正敏議員 将来の耕地整備事業の促進にもなる事務体制並びに執行体制の強化について。今年度産米価据置と農政対策としてどうの政府の方針に米主産町としてどうの方針をお聞きしたい。町長 耕地整備事業については各団体の合併に努力する。農政対策については十年間で五百町歩の開田により、増収を図っているが、米主産地の指定を受けるべく最上郡にももちろん、県下歩調をそろえ運動を展開している。反面養蚕も奨励しながら政府の方針により舟形農政を推進していくと考えている。
安達五一議員 青少年の不良化防止対策と開田の維持管理についてお聞きしたい。

昭和四十四年度 公共土木工事の概要

昭和四十四年度は、舟形町内に於て次のような土木工事を行いました。

◇国の工事
国道四十七号線、野、瀬見間は陸羽東線第一踏切の跨道橋が残るだけで外は、改良、舗装工事共全部完成せしむ。

最上川中流改修では、堀内築堤が今年度完成、富田築堤は、四十三年度暫定盛土した分が仕上ります。

◇県の工事
清水、舟形線西の前奥羽本線踏切前後改良、舗装共に完成
金谷、次年子、新庄線松橋橋内地内

四一〇米、巾四〇五米で実施四十五年度完成
金谷、次年子、新庄線真木野地内が新しく今年度より着工
金谷、次年子、新庄線富田一本杉から堀内橋まで舗装
清水、舟形線、原田から長者原入口まで舗装
砂防では、沢内川に新しく砂防工事が始り今年度で完成

◇町の工事
太郎野線の用地買収が決り本年度全長四百米着工決定
道路改良
大平地内、山家コシ地内、瀬脇地内、長沢橋地内、巾々東長沢路線、太郎野路線、七百四十万円
流雪溝、開溝整備
長沢線、昨年に引続き本年度完成
野線、今年度着工
一の関線、昨年より引続き着工
舟形(横町)地内、新しく流雪溝工事着工、工事費、二百七十五万円、内二割五分地元負担
舗装工事
沖ノ原地内、野地内、巾地内、舟形地内の四ヶ所、百九十五万円
橋梁
長尾橋、今年度橋脚二基、中台橋架換の二ヶ所、二百七十万円、公営住宅
十五戸舟形小学校の下に建設、

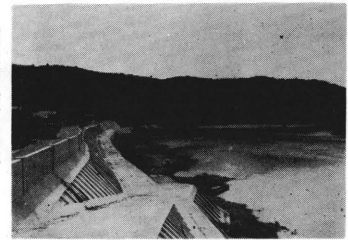

(堀内橋上流の築堤)

排水路工事、整地工事、併せて一千六百万円
その他、災害復旧工事、六ヶ所七十五万円
工事費内訳
国、八千八百万円、県六千七百三十万円、町三千五百五十万円、以上概要お知らせします。今年度実施される工事については勿論ですが、明年度要望する土木工事も各町内会長を通じて多額の事業量になること予想されますので、用地買収、家屋移転、立木の伐採などに全面的に御協力下さって舟形町発展のため御協力下さるようお願いいたします。

善意の庭園完成 パット広がる緑の園

昨年完成した役場新庁舎は近代的な三階建てのすばらしい鉄筋コンクリート造りですが、周囲全体がセメントだけでは、事務をとる職員や訪れる町民のこころがすさむのではなからうかと町内の建設業者の方たちは、事務室に花を飾るだけでなく緑の庭園も是非遠く島海山より大型トラックで五台の庭石を運んでくれました。この話を聞いた定泉寺の梅津孝顕さんもツツジなどの庭

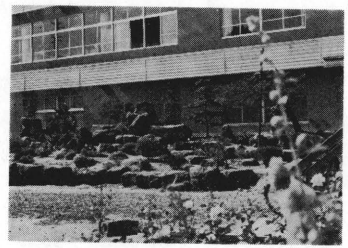

(役場玄関前の庭園)

木をおくられ、堀内の高山徳太郎さん外三名も移植に協力してくれました。町長が陣頭に立ち、職員とともに庭石や砂土を動かしたり草をむしったりの半月がかりで、この七月一日約三十坪の庭園が見事にできあがりました。

訪れた町民の方たちは「コケのはえたすばらしい石だなぁ、この松もカッコイイ、ヒバ、ツツジ、ツゲもあるし、これは玉しづきかな、どれぐらいのお金がかかったのかな、寄附以外の費用は一切で八万円位だ、そんなに安くできたんですか」と職員たちと話しながら石に腰をおろしてくつろいでいました。

役場玄関前にパット広がる緑の庭に訪れる人のこころもきっとなごやむことでしょう。

印鑑証明について

最近印鑑証明書を請求される人が非常にふえています。印鑑証明は人の権利に関する大切なものですから、必要な条件をそろえていなければ交付することはできません。

印鑑届と証明申請書の正しい方法

1. 印鑑届のできる者の資格は、本町に住民登録をしてある者でなければなりません。
2. 印鑑届は本人自ら届出ることが原則です。しかし病氣ややむを得ない場合は、町の条例により、すでに印鑑届をしている者との連署捺印の上、理由を付して届出ることができます。
3. 印鑑証明書の交付請求は本人がするが原則です。従って本人が出頭できない場合、委任状を持参しなければ交付できません。

私は、舟形町舟形〇〇番地甲野乙男を代理人と定め左の権限を委任いたします。

一、印鑑証明一部交付申請並びに受領に関する一切の件

昭和 年 月 日
委任者 舟形町舟形〇〇番地 小国川太郎
(二十円収入印紙貼付)

雑木材が見事な美田に

富田ホーヤ沢開拓パイロット完成

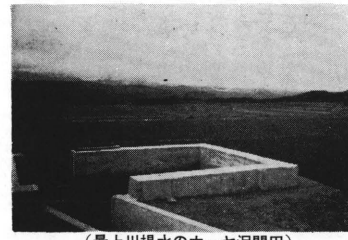

(最上川揚水のホーヤ沢開田)

このたび、富田部落より約二キロ離れたホーヤ沢、やせ峰、焼山、絹縫台の四地区にある約七五ヘクタールの雑木材を開墾、総工事費一億四百万円をかけて、昭和四十二年、四十三年の二年間の計画で一枚三ヘクタールの美田が見事に完成しました。これにより受益者一戸平均約〇・九ヘクタールの増となり現在の経営面積と合せて平均二ヘクタールの経営規模となり、自立農家として経営できるようになりました。今

後は大型機械を導入し、旧田も基盤整理し労力の省力化を図り近代農業の推進に一歩進歩である。

税務だより

今月は町県民税の納期です。概要をお知らせします。

◇納税義務者
町内に住所を有する個人に対して課税されます。

◇非課税の範囲
(イ)前年中に所得を有しなかったかた。
(ロ)生活保護法により生活扶助をうけているかた。
(ハ)障害者(心身喪失者、失明者)その他政令で定める身体障害者。
(ニ)未成年者、老年者(四十四年一月一日で六十五才以上のかた) 寡婦
但し前年中の所得が二十六万円をこえる場合は非課税とされません。

◇所得別の課税標準
前年の所得について算定した総所得金額及び山林所得金額退職所得金額を合算した金額をいいます。

◇所得控除
課税標準に直接、税率を乗じて税額を算出するのではなく次の金額を控除してその後の金額に税率を乗じて算出する。

(イ)雑損控除額

震災等による資産の損失額が総所得金額の十分の一をこえる場合はそのこえる金額。
(ロ)医療費控除
自己又は扶養者の医療費が総所得金額等の百分の五をこえる場合そのこえる金額(ただし、十五万円を限度とする)。
(ハ)社会保険料控除
支払った保険料全額。
(ニ)生命保険料控除
支払った生命保険料(二万五千円を限度とする)。
(ホ)扶養控除
妻は十万円、その他の扶養者は六万円(但し妻がない場合は第一入目が八万円となる)。
(ロ)基礎控除
十二万円
尚、(イ)～(ホ)までの控除は町県民税の申告書を期限まで提出しない場合は控除されません。

◇所得割の税率
次の税率表の区分によって課税標準を区分し、それぞれ定められた率を順次適用して計算した金額の合計額が所得割です。

十五万円以下	百分の二・六
十五万円以上 百分の三・九	
四十万円以上 百分の五・二	
七十万円以上 百分の六・五	
百万円以上 百分の七・八	
百万五十万円以上 百分の九・一	
二百五十万円以上 百分の十・四	
四百万円以上 百分の十一・七	
六百万円以上 百分の十三・〇	



ふるさと訪問 第20回 紫山

紫山の歴史は樺村から始まるという古老の話に、先づそのくぬぎむらから訪ねてみました。今では旧道になりましたが、国道十三号線、つまり昔の羽州街道の中でも急坂として有名な「くぬぎ坂」がその地とされています。旧藩時代に小国川が暴れ川のたため、時々通行止となることが多く、そのため旅人が難儀をするので、附近の狐沢というところに在った民家四戸を藩が指定し、その便に供したと伝えられています。これがくぬぎ村の始まりですがどうして紫山という地名になったかと言いますと、面白い話がありました。それは附近一帯は雑木の多いけれど、木が生い茂ったところで、柴山と呼ばれていました。そこで明治の初めに地名を定める役人が調査に来て、柴山と記録するのをどこで間違えたのかという間にか、柴が紫になってしまった、という紫山という地名になったと語っていました。当時の四戸の民家は現在も残

として残っていますが別名「四つ巻」とも呼ばれ、そこではよく笹巻を売っていたので「四つ巻の笹巻」として名物になっていたという話も残っています。

紫山にはもう一つ忘れてならない事があります。

明治十二年頃、楯岡の細梅九左衛門とその養子で寛六という人が、兄の原田吉右衛門という人と共にこの地の開拓に精魂を注いだものといえます。

たまたま明治十四年九月二十八日東北地方を御巡幸中の明治天皇は、その道すがらこの細梅家の開墾地に御小憩あらせられました。天皇はこの難事業にあたる努力を深く嘉し、特に御下賜品を下されたといえます。細梅家の人々は感激し、畑でとれた見事な西瓜を献上したと伝えられています。

余談となりますが明治天皇は紫山を発ったからといって有名な猿羽根峠の難所にかかられる訳です。今の御召換記念碑のある朝日沢から板輿に御召換になり猿羽根山を越えられたといわれています。国道十三号線の改修により、紫山の御小憩記念碑は少し場所を替えられましたが、雑草に埋もれるこの碑は附近に広がる美田を見守り、又その歴史をそのふるさとの人々に語り続けています。(おおば)

報 **みなぎた**

印刷所 山形市双月町2丁目7番20号 大場印刷所

第133号

昭和44年8月号

編集と発行
 山形県最上郡舟形町舟形 276
 舟形町役場管理課
 TEL (舟形) 4.29.102番



咲きはじめたふじみのり
野地内で

小さな花に黄金の稔り

ちっぽけで虫さえよつかない地味な花、秋風の立つ九月には、この花のかげにすばらしい米を実らせる。

あの新米のうまさは、イネというものを人類が手にしてから二千年以上も、大野早生、亀の尾、福坊主、農林四一号、フジミノリと幾多改良を重ねてきたすえに到達した味であって、あらゆる系統の食べものが競いあっているこの日本で、いささかも主食の座をゆるがさないものである。

しかし稲作には、自然の気紛れというものがつきもので、食糧問題も、これによって思わぬ攪乱をおこせられることがしばしばである。

今年は大らかな出穂期は低温にみまわれ、咲こうとする花も咲けない日々が続いた。更に八月八日の豪雨に追い打ちをかけられてしまったのである。これから先台風も予想されるとすれば、昭和四十二年の大豊作には、とてもおぼつかないことであろう。せめて平年並に穂が稔るよう今後の天候に大きく期待したいものである。

今月の人口

男	4,368人
女	4,492人
計	8,860人
昨年 <small>の</small> 今月	8,967人
世帯数	1,796
婚姻	2
離婚	0
出生	12人
死亡	9人
転入	13人
転出	28人

大暴れ44.8.8の豪雨

人命をも奪った赤い水 国道13号線も通行止



おい、もう危険だぞー
刻々水かさの増す最上川
(馬形で)

七日から八日にかけて襲った豪雨は、新庄測候所で二・三〇ミリを記録し舟形町では一人の犠牲者を出したのをはじめ、家屋の流失、倒壊、道路、河川、鉄道、田畑などに三億円余の大きな被害を出した。町では、八日早朝災害対策本部を設置し、ただちに災害の指導と情報の収集にあたった。自然の威力の前にはまだまだ防災体制が無力ではあったが、例のない大水害となり、各処で必死の作業を続け被害を最小限にいとどめたことは、今後の町発展の為特記すべきことでありましょう。



水田のほとんどが冠水した富田地区
こんな増水を知る古老は一人もいないという



橋梁、国道も大きくえぐりとなった平沢川(舟形一で)

町災害対策本部調査の被害状況

死者	一人	畑の流失、埋没	二畝
全壊流失家屋	四棟	道路欠陥	三ヶ所
半壊家屋	九棟	堤防欠陥	五十八ヶ所
床上浸水	三十七棟	橋梁流出	九ヶ所
床下浸水	二十三棟	水路欠陥	二十四ヶ所
田の冠水	三百八畝	崖崩れ	六十ヶ所
田の流出	二十畝	推定損害額	三億円
畑の冠水	十八畝	出動延消防団員	八百五十七人

災害による町税減免について

去る七、八日集中豪雨に伴う被害者に対し被害程度に応じて、町税の減免と納期の延長などの特例措置として、この度特例条例を専断制定しましたので、その内容を次のとおりお知らせします。
尚、この減免特例条例は七、八日の災害に限られ、八月以後の納期分については適用されませんが、減免は本人の申請によることになっています。

(一)町民税又は国民健康保険税の減免

1、死亡したり、生活保護法の規定により生活扶助を受けることとなった場合(十割)

2、傷害者となった場合(九割)

3、住宅、家財価格の三割以上が損害を受け、前年の所得金額が二百万円以下の者には損害と前年所得に応じて減額されます。

4、農作物の損失額が前年の収入の三割以上で、前年の合計所得額が百八十万円以下の場合、それぞれの区分に応じて減額されますが、現在のところ損失額の計算がむづかしいので、取種期を見てから申請して下さい。(三割以上とは農業共済金額を控除した後の割合です。)
(二)固定資産税の減免
1、土地——農地又は宅地が

流失、水没又は崩壊により作付不能又は使用不能となった場合被害の面積に応じて減額されます。

2、家屋——全壊、流失、埋没
◇大修理を必要とし、家屋の価格の六割以上の価格を減じたとき(八割)

◇家屋価格の四割以上、六割未満の価値を減じたとき(六割)

◇同 二割以上四割未満の場合(四割)

3、償却資産——被害率により減額
以上が減免特例条例のあらましですが詳しいことは税務課に問合せ下さい。申請書も準備しています。

日赤より災害救

援物資ぞくぞく

日本赤十字社から、この度の災害で被害を受けた罹災者に救済物資がぞくぞく送られてきました。今回の救済物資は、全壊、半壊床上浸水を受けた人連に左記のような物資をそれぞれ配布しています。現在、本町において赤十字運動を展開しておりますが、赤十字社は、この度のような災害やまっています。この趣旨をご理解され、合わせてこの運動にご協力下さるようお願い申し上げます。全壊の罹災者 毛布二枚

農地の災害復旧などをされる方へ

このたびの水害で被害の大きかったものに、農業関係者が数多くありますが、これらについては町で調査を行ない、早急に復旧を行なうように事務を進めて居ります。該当する工事については、産業課と十分連絡をとりながら復旧に当たられるようお知らせいたします。
・農地復旧の場合
(田、畑の埋没、流失など)
工事費が十万円以上の場合は、五十割の国・県の補助の対象となりますが、工事の大小にかかわらず、その復旧については係と相談の上十分な指導を受けるようにして下さい。
・農業施設の場合
(水路、頭首工、揚水機、農道橋、堤防など)
工事費が十万円以上の場合は、六十五割の国・県の補助があります。但し工事の事前着工は認められませんが、注意して下さい。工事費十万円に満たないものについては、農地復旧の場合と同様に工法などの指導を受けるようにして下さい。
・イモチ病防除用薬剤補助について
十ヶ所当たり標準単価二百二十八円の三分の一が県より補助されます。補助の対象となるものは、共同施行により、一畝以上を行なったものとなっています。



今度は真直な
堤防を築こう
小国川、平沢川合流附近



三光堰約三十米が欠壊し、下流四百五ヘクタールの水田は一滴の水もない(内山で)



キツネ沢川の堤防がやぶれ向屋地区は泥の海



災害現地視察の県知事に状況を説明する沢内町長

◎災害により損傷した住宅の改良を希望される方へ

住宅金融公庫では災害により損傷した住宅を緊急に改良を必要のある方に、住宅改良資金の特別貸付けを次のような手続きにより行ないます。

- 一、貸付けを受けられる方
- 二、所要の自己資金(頭金)の調達の見込みのある方
- 三、借入金及び利息の返済について確実な見込みがある方。(収入月額が当初償還元利金の六倍以上ある方。)
- 四、借入金及び利息の返済について、借入金及び利息の返済について確実な連帯保証人がある方
- 五、貸付けを受けられる住宅
- 六、貸付けを受けるもの
- 七、貸付けを受けるもの
- 八、貸付けを受けるもの
- 九、貸付けを受けるもの
- 十、貸付けを受けるもの

◎山林の被害を受けた方へお知らせ

この度の豪雨に依る災害で山林などにより造林地が災害を受けた方は至急森林組合事務所へお知らせ下さい。

◎水稲被害調査について

共済組合では、この度の水害による水稲被害調査を次の通り実施いたします。

◎災害特別融資について

八・八災害について次のような特別融資の制度がありますので、町産業課又は商工企発申込み、国民金融公庫

◎災害援護資金について

この度の災害で被害を受けた方に対しては災害援護資金として社会福祉協議会では左記の貸付を受け付けておりますので役員住民課又は地区民生委員に申し込んで下さい。

種類	貸付額	据置期間	償還期間
生業費	十五万円以内	一年以内	三年三分の息
支度費	五万円以内	一年以内	三年三分の息
習得費	五万円以内	一年以内	三年三分の息
住宅改修費	二十万円以内	一年以内	三年三分の息
住宅転宅費	二十万円以内	一年以内	三年三分の息
療養費	十万円以内	一年以内	三年三分の息
災害援護金	十万円以内	一年以内	三年三分の息

大型台風に向けて

気象庁は、こと本土に上陸する台風は、数は少ないが大規模なものと警告している。その主な根拠は、統計的にいわれる「五年週期説」である。この説は、今や学界的定説となっており、過去の例をみると、五年前の二十号台風、

三十四年の伊勢湾台風、二十九年の洞爺丸台風、二十四年のキティ台風と、記録的な被害をもたらした戦後の大型台風は、いずれも五年ごとに襲来している。しかも太陽黒点が極大となった翌年が、大型台風が極大となつた例があるが、昨年は、太陽黒点の極大年だつた。また、六月までの台風発生が少ない年は、年間を通して数は少ないが、大型台風がくるとの説といひ、ことほ、大型台風の襲来する公算が多い。そうだとすれば、ことほこそは、災害防止上きわめて重大な年といわなければならぬ。

これに対する我が町の備えの方はどうか、といへば洪水に対しては、富田の堤防、堀内の堤防が今完成しようとしている位で、一旦大型台風が襲来するならば、最上川、小国川、老の沢川、九郎沢川、平沢川、松橋川共に、いたるところで、堤防、護岸がずたずたにちぎられることであろう。これらに対する恒久的な工事は、当面の台風にはとうとう間に合わないが、堤防の点検、応急処理、避難訓練などは、早急を実施する必要がある。この度の七号台風に伴う豪雨の例をみると、防災上の問題点がはつきり一人一人が解ったことである。

特に警戒を要するのは山間部や宅地造成のげくれすれによる被害は、諸官庁の的確、敏速な対策が必要なのはいうまでもないが、同時に町民一人一人が、自衛の精神に徹して、秋の台風シーズンを前に、各自の周囲の点検をしておくことが、最も大切である。

特別融資の審査に合格した方は所定の期限内までに受託地方公共団体の住宅改良工事費の審査を受け、公庫と貸付予約締結後、工事に着手します。工事完了後は、工事完了審査を受け、公庫と契約を結び資金の交付を受けることとなります。

六、申込受理後の手続

申込書類の審査に合格した方は所定の期限内までに受託地方公共団体の住宅改良工事費の審査を受け、公庫と貸付予約締結後、工事に着手します。工事完了後は、工事完了審査を受け、公庫と契約を結び資金の交付を受けることとなります。

盛會だった東京での「ふながた友の会」結成会

いぢろしい経済の発展に伴い激動と流転する大都会の中で、やがとすれば人間のたれ合いや住者相互の話し合いすら次第に遠のくことを感ずる都会の生活状態のなかで、会員の友情と親睦を図り郷土舟形町の発展に寄与しようとして、昨年より一部在郷者で話し合ひになっておりました「町人会」も、その後、発起人による組織の検討や結成会の日程など、舟形町と一丸となつてこの会の結成に当つて参りました。

現在の処、東京、横浜(神奈川県)、果金城、千葉の関東地区に在住する本町出身者、しかも世帯を営む者を対象に、町職員全員で住所調査の上、千四百五十名に対し案内状を発送しましたが、その中出席者二百二十七名出席者五百五十名の報告があり、不回答者六百五十九名の六八通、以上の結果により去る七月十三日午後二時より東京都、下目黒の雅叙園観光ホテルで会員約二百五十名、来賓の立場として沢内町長、伊藤町議会議長、森取入役、幹事役として鈴木税務課長出席の下、盛大な結成会が開

催されました。開会のあいさつに山形県民歌最上川を斉唱し、発会までの詳しい説明や発起人代表のあいさつ、続いて協議として規約の審議に入り会の名称を「ふながた友の会」と決定し総会は毎年一月か二月に開催することになりました。

役員には会長に叶内安彦氏(会社社長、長者原出身)、副会長長星川晃氏(東京都立中学校長、舟形二出身)、同井上菊彌氏(会社社長、井銀行本店勤務、舟形四出身)満場拍手で推挙されました。他に今後会運営のためいろいろお世話していただくために幹事として役員以外に発起人七名、更に出身部より一名づつ当つていただくことになりました。新しく選ばれました役員一同を代表してあいさつに立った叶内会長は齢六十七才、青雲の志を抱いては上京してより四十五年の苦節、現在では従業員二百五十名を擁す(本町)出身者も多し、堂々たる会社の経営者です。往年の硬骨型に円熟味を加え、ユ

もっと早く作つて

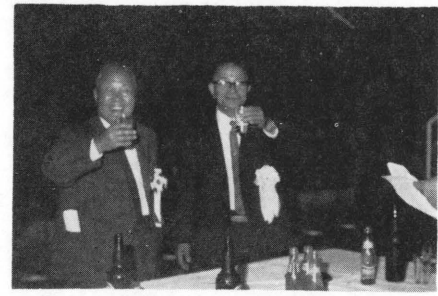

いよいよ着工 簡易水道工事

昨年度より簡易水道を設置するため水源のボーリングを完了いたしました。水量共に良好であるので、いよいよ本年度より給水施設の工事に着手することとなり八月十八日現場に於て工事の入札が行なわれ、八千八百八十万円が東京都中央区銀座のエタニツト建設が落札、今月の二十五日より工事ははじめることになりました。今回の工事はより給水されるようになる地区は内山一、内山二、長沢一、長沢二、長沢三、経壇原一、の関、舟形二、舟形三、舟形四、西堀、木友の十三町内会となります。

遊び場

遊び場は、子供を事故から守り健康増進して情操をゆたかにし子供に「夢」をいだかせる場でもあります。

本町における遊び場は、昭和二十七年舟形地区に設置して以来三十三ヶ所の遊び場整備を実施し

委員会開催

七月三日 議会経済土木常任委員会開催

町内道路事情及び開田地区を視察した。

七月十三日 東京で「ふながたの会」結成大会

東京都目黒区下目黒の雅叙園観光ホテルで開催され、舟形町出身者二百五十名が参加、盛会のうちに会が結成された。

七月十七日 堀内中学校特別

この調査にもつき、今後新しく設置する遊具に関しては、町社協で補助いたしますが「遊具の管理」については、各町内会において自主的な運営を期待し、一人一人が遊び場に対する意識を強め子供を健やかに育てて行きたいものです。

てきました。しかし、最近道路で遊ぶ子供が目立ち、危険な場面がよくみられるようになってきました。原因を調べたところ、古くなくなった遊具がほとんどであり、中には遊具が全然見当らない遊び場もありました。そこで社会福祉協議会では各地区の児童委員を通じて「遊び場総点検運動」を実施することになりました。補修を必要とする遊具を新しい遊具を設置しなければならぬ遊び場を一つ一つ調査するものです。

この調査にもつき、今後新しく設置する遊具に関しては、町社協で補助いたしますが「遊具の管理」については、各町内会において自主的な運営を期待し、一人一人が遊び場に対する意識を強め子供を健やかに育てて行きたいものです。



第21回 木友の巻

「亜炭」といえば木友「木友」といえば亜炭と云う程、木友は亜炭のふるさととして広くその名を知られてきました。

明治三十四年に長者原の叶内藤四郎という人が、初めて木友地区に鉱区を得て亜炭採掘をしたのが木友炭鉱のはじまりということですが、その亜炭山の歴史を少し追ってみたい。

木友の「タンゴ山」は叶内氏から秋田市の渡辺新一郎という人に移りましたが、大正六年頃になって、大日本鉱業株式会社これがを買取して本格的な採掘を行ないました。そして翌大正七年には同社が全国でも初の火力発電所を設け、亜炭を燃料とした工場を建設し、乾溜カーバイドの製造を始め大企業としての基礎を築いてきました。そして大正末期の大不況にあふられて経営の行き詰りに遇い、昭和五年に渡野同族株式会社にそのパトンを渡して行きます、今の

舟形中学校の附近一帯に建てられていたもので、その威容を示した赤レンガの戸跡はつい終戦の頃まで残されていた。

渡野同族KKも昭和十四年には東北興業株式会社引継がれました。東北興業は後に東北開拓株式会社となり半官民の性格を持ったものだけに、戦前戦後の困難なタンゴ山経営を持続し、昭和四十年に現在のよう民間譲渡となるまでの二十六年間をひたすら亜炭の生産に木友の名と共にその歴史を刻んできました。

こうした亜炭の歴史と共に開かれてきた木友は、その従業員の仕事でにぎわい、その最盛期の頃は町全体の人口の約一割の人が住んだ記録もあります。

昭和30年頃をピークに次第にその斜陽の影を濃くした亜炭山木友も、次第に職業者等でも人口も激減してしまいましたが、その土地の占める住宅地としての好条件は、あたらしい住宅地としての模範を変え、近時人口も落着いて「西堀町」という「分家のふるさと」さえ誕生する繁栄ぶりを示しております。

亜炭と共に歩んできた木友はその亜炭が廃退したとはいえず、永くタンゴ山の木友として人々から忘れられないなつかしいふるさととして残ることでしょう。

(おおば)

富田チームの三連覇なる

第十四回町内訪問駅伝大会

こちよい涼風がほほをなでる八月十八日、精鋭十一チーム傘下のもと第十四回町内訪問駅伝大会がはなばなしく行なわれました。役員をはじめ開会式を行ない、町長をはじめ教育長、教育委員長などより激励のことがあったあと選手一同を代表して、富田の森見君の力強い宣誓がありました。そして午前九時、舟形農協前に整列した各チームの第一走者の面々、町長の手にしたすざましいピストルの響音をあいつに全長三十八キロのコースへ一斉にスタート、さすが年中行事の一つとなり、すっかり町民に親しまれたこの大会だけに、沿道で送る声援、中継所では首を長くして、まだかまだかと待つ黒山の人々など大人も子供も一つになっている大会は他にあるまい。

中学生、高校生、青年による十六人の選手によって二十余の町内を訪問するわけですが、途中十ヶ所の中継所が設けられて走ってきた選手、走って行く選手に親身になって世話をしている役員の方々の暖かい行為に選手達も一生懸命、幸い一人の事故者もなく、それぞれの責任区間を走り終え、愈々最後の走者バトンタッチ、舟形公民館前へ設けられた、ゴール



写真は、町民の声援をうけ継走する選手たち、富田中継所にて

テイクアップへ路突走り、その結果はやはり三年連続優勝にかけた根性が物を云い、十一時十九分ゴールインした富田チームの頭上に優勝の栄冠が輝いたのであった。

最後まで、必死に食いさかった下長沢チーム、舟形Aチームなども敗れて悔いなしよくやった、よくやったと慰め合う選手同志、思わぬ豪雨により九日予定のこの大会多少気がそがれた感じも無いではなかったが百九十余の選手に各中継所で色々とお世話して下さいました役員の方々、沿道で惜しみない声援を下さった方々に写真は、町民の声援をうけ継走する選手たち、富田中継所にて

厚く感謝申し上げます。

成績は次のとおりでした。

順位	チーム名	時間	五位	一の関
一位	富田	2時間19分57秒	七位	堀内
二位	下長沢	22'11"	八位	長者原
三位	舟形A	24'18"	九位	上長沢
四位	福寿野	26'22"	十位	木友、西堀
			十一位	舟形B
				27'41"
				29'25"
				29'52"
				30'24"
				33'40"
				35'48"
				46'23"
				五千元
				二千元

全治一週間以上

全治一週間未満

舟形町でもこの制度に加入した方が四月の発足以来、七月末までに子供の事故が三件、大人の事故二件と計五件が国道でなく車の割合少ない部落で発生しており、それぞれに傷害により見舞金が支給されております。事故はちょっとした気のゆるみから起ります。車の直前直後の横断は絶対にしてはならない、またこのような悲惨な交通事故にあわないように気をつけるようおすすめています。まだ加入していない方で加入を希望される方は、いつでも加入する事ができます。年度の途中から加入する場合は来年三月までの加入金を月割計算で大人は月三十円、中学生以下は月二十五円の割合で申込書と一緒に役務管理課の係へ提出して下さい。加入したその日から適用されます。詳しい事を知りたい方は係へ連絡ください。

交通災害共済に加入しましょう

最近車両の急増により県内の交通事故が著しく増加し、昭和四十二年に事故は都市から農村部に波及したことに付いて我々は最も憂慮しこれ被害者、または遺族に對し多少にかかわらず救済の手をさしよるべからざるに付、今年四月一日から県下二市二十六町村が共同で一斉に開始した。山形県市町村交通災害共済制度は舟形町でも町内会長さんの良き指導と町民一人一人が交通

災害に対する御理解により四月末現在で三十二%の三千人が加入をいたしました。

この制度は保険とは違い加入者が不幸にして交通事故で死亡したり負傷した時に、加入者がお互い助け合う意味で見舞金を支給しようというものです。

死亡した場合、五十万円

傷害を受けた場合、五十万円

全治六ヶ月以上、十万円

全治三ヶ月以上、五万円

全治一ヶ月以上、二万円

新築中の新庄警察署が落成し、いままでの沖の町から、新庄市五日町字宮内内(通称飛田街道)に移転し業務を開始いたしました。このような方は新庁舎の方へ行かれるようお知らせいたします。

新庄警察署が移転しました

平和の願いをこめて 二百五十柱の冥福を祈る 戦没者追悼式

毎年行なわれております戦没者追悼式が、八月一日舟形小学校体育館においてしめやかに行なわれました。壇上に設けられた戦没者の追悼の標を色とりどりの生花が、二五〇柱のみたまを優美に包み、町長を始め、知事、県議、外町内有識者がかかわるがわる献花をなした。英霊に対し祈り捧げました。遺族代表の眞見祐臣さんの登壇と共に、参列した遺族一同は花の香りが漂う白き墓標を見つめながら、在りし日の父、夫、兄弟の姿に思いをよせて深く慕っておられました。

この追悼式が全国で催され、二度と悲

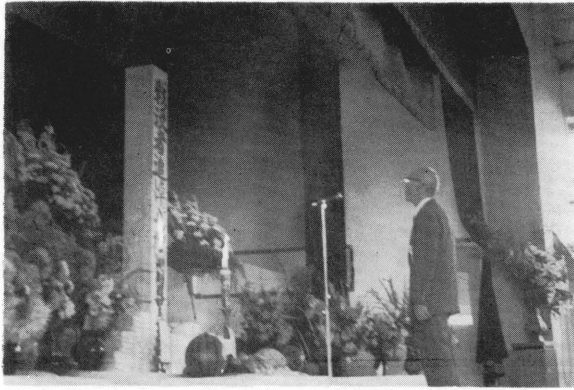

個人事業税は

納期内に納めよう

個人事業税(県税)第一期分の納期は八月十六日から九月一日までです。納付は最寄りの銀行または郵便局へ(納期内に完納しよう)なお納税貯蓄組合に対しては、納期内納付率によって納税貯蓄組合補助金が交付されます。

奥さんにも

年金を!!

国民年金制度には、希望加入の制度があります。わが国には、いろいろな年金制度があつて、会社、工場、公務員等に就職している人はなんらかの年金制度に加入しており、それらの方々は、長年勤めて高年令になれば年金が支給され老後の保障が約束されております。それではその奥さん方はどうなつていらっしゃるのでしょうか。その場合奥さん方にはなんらの年金も出ないわけですが、それらを対象として国民年金の希望加入制度があるわけです。

希望加入した場合は、保険料も年金も強制加入者と同じ条件でみてゆきます。将来は、だんなさんの年金のみに頼るのではなく奥さん自身の年金を作つて老後の心配をなくしてください。老後は夫婦そろつて自分自分の年金でより楽しい生活を送りたいものです。

くわしいことは、役場年金係までご相談にお出下さい。

山形県警察官の募集案内

ただいま、山形県警察官の募集を行なつております。メ切は八月三十日で第一次試験は八月三十一日(日)となつております。

受験資格は、昭和十九年四月二日から昭和二十七年四月一日まで生れた男子で、高校卒程度の学力があれば、どなたでも受験できます。くわしいことは、最寄りの派出所か駐在所又は新任警察署に、お問い合せ下さい。

県民手帳

予約募集

昭和四十五年山形県民手帳を左記の通り予約募集致して居りますので役場管理課まで申込み下さい

発売日 十月十日

申込み 九月二十日まで

代金 代金は現品と引換で一部百三十円

大きさ 七、二センチに十二、八センチの大きさ

内容 七曜表、略歴、各月予定欄、年令早見表、主要道

路図、外各種資料

戸籍の窓口

(おめでとう)

町内名 父の名 続柄 子の名
長沢二 庄司政雄 長女 淳子

舟形一 伊藤和昭 長男 和
内山一 伊藤隆二 二男 義
長沢三 高橋芳昭 長男 芳彦
内山一 大場茂春 長男 博喜
舟形二 橋沢英也 長男 英昭
長沢一 佐藤幸男 二男 敬史
舟形一 八坂武政 長男 光
鼠沢一 日塔政次 二男 潤
長者原 八鍬信一 長女 陽子
馬形 武田 博 長男 仁
洲崎 三ヶ田正則長女 嘉子

堀崎 氏名 町内名 媒酌人
三浦 寅夫 長沢川 木田 辰郎
星川美知子 長沢三 (眞室川)
大類弥四郎 尾花沢 矢作権兵衛
高橋 征子 富田一 (名木沢)

(おくやみ)
町内名 世帯主 続柄 故人
福寿野 早坂 勝 母 キミエ
富田二 加藤 勝 祖母 キク
長沢一 高橋繁治 母 キエ
中 市 阿部 一郎 母 トシエ
中 市 阿部 太郎 母 キイ
堀内 伊藤美津男 母 シン
堀内 伊藤シエ 夫 鉄太郎
真木野 小野宗二 母 タケコ
本堀内 加藤勝郎 母 くん

学校の先生異動

(44・8・16日付)
命 古口中学校長 佐 竹 嘉次男
命 長沢小学校教頭 (長沢小学校教頭)
及 川 正 助
(古口中学校教諭)

大ながた 報 広

印刷所 山形市双月町2丁目7番20号 大場印刷所

編集と発行
山形県最上郡舟形町舟形 276
舟形町役場管理課
TEL (舟形) 4,29,102番



秋たけなわ

運動会とイモ煮会

がぶり、くわえたつもりだが、ゆすられて、すらりとにげるパン

。ええい、こうなつたうこの手が邪魔になる

。年はとつてもまだ負けないぞ

。おつと通り過ぎちゃった

。ぶー、父ちゃんのことな真剣な顔はじめてみた。

さわやかな快晴に恵まれた九月十四日舟形中学校に於て、

じぶんにふさわしい運動に親しもうと、社会体育指定町内

にある舟形一、二、三、四、沖の原、西堀、木友の七町内会に

よる親睦運動会が開かれました。

ボーリング(巴厘ボールを転しピンを倒す)けつ圧(風

船をおしりでやぶる)女のドジョウつかみ、竹竿投げや飛行

機投げなどレクレーション種目がいっぱい。それでも勝負に

奮戦する姿には笑いがとどまらなかった。

テントを張り錦の旗をたてた各陣屋では婦人たちも、コン

ニャクやダンゴを作り、物、心面の応援に一生懸命、運動

会アラスイモ煮会のにぎやかな、珍らしい光景が展開したの

である。

スポーツに親しみ、健康な心身をつちかい、明るくい住みよ

い町をつくるのにふさわしい一日だったといえましよう。

今月の人口

男	4,353人
女	4,475人
計	8,828人
今年の 昨年の	8,951人
世帯数	1,794
婚姻	3
離婚	0
出生	4人
死亡	5人
転入	20人
転出	51人

公共土木災害復旧工事に全力

七月二十七日、八月八日の集中豪雨による土木関係災害については既に八月号にてお知らせした通りであります。

その後、復旧のため日曜、祭日も全力を傾けていくところです。九月十六日から建設省、久安査定官を全県として山形県に六班の査定官が入り査定を行って居り、本町は九月十七日、十八日の二日間、現地査定、十八日、十九日二十日、二十一日の四日間は夜、設計書の審査を受け査定を終了しました県内の申請額は千七百六十六ヶ所、金額にして三十四億七千七百六十七万六千円。そのうち県工事分が九百二十八ヶ所、二八億二千八百二十万九千円、町工事分二百三十八ヶ所、六億四千百六十七万七千円となっております。

八月八日

二ヶ所、老の沢川五ヶ所、九郎沢川一ヶ所、長沢目川七ヶ所、小国川六ヶ所、計三十八ヶ所、道路災害は六ヶ所、橋梁四ヶ所、合計四十八ヶ所です。本町は後藤検査官、高橋立会官と田中道路課長先頭に各担当技師、設計者、本町東海林建設課長外建設課員全員随行説明に当たった結果、申請ヶ所四十八ヶ所全部採択になりました。今回査定に間に合わなかった災害箇所については十月に第三次査定があるので、それまで測量し、設計書を作成準備することになり、ますので各受益者、関係者も積極的に協力していただくようお願いいたします。

復旧工事については、緊急を要する箇所については査定前に工事を発注早期完成を目指して着工して居り、既に九郎沢川、平沢川等に完成した場所もあります。町分の公共土木施設も応急で施行し九月町議会に提案し早急に工事をすすめる準備と作業をして居ります。

又土砂崩れのあった町道猿羽根山線をはじめ、十三ヶ所の県、町道についてはブルトーザの作業により八月十二日に全線復旧致し、家屋の流出、全半壊については、住宅金融公庫の貸付による低利融資により、その復旧手筈も全部整って居ります。

楽しかった親睦大運動会

社会体育指定七町内会が参加して

好天に恵まれた十四日の日曜日、舟形中学校のグラウンドに七町内会の精鋭六百五十人が集り、レクリエーション種目の親睦運動会が盛大に催されました。

昨年は、舟形中央部の六町内会を社会体育の指定町内として、早朝歩行運動や町内対抗運動会をはじめたところ、大要好評を博しましたので今年は、さらに対象範囲を広げ舟形小学校区十二町内に呼びかけました。太折、風浪、一ノ関、紫山の四町内会は棄権、結局沖の原、木友、西堀、舟形第一、第二、第三、第四の七町内会の傘下のもとに行なわれたもので



(写真は盛会だった運動会風景)

に輝きました。準備勝には舟形第三町内会が千六百四十五点で続き、三位に木友町内会が千六百三十五点でくわ入った。とくに木友町内会にあっては、五十丁たらずの小さな部活にありながら上位入賞したことは、幸運だったといえずばらしいものと拍手も一極は高かった。以下四位に舟形第一、千六百五十五点、五位に舟形第三、千五百七十五点、第六位に西堀、千四百五十点、第七位に沖の原、千三百点となりましたが、初参加にもかかわらず終始健闘された沖の原町内会にも惜しみない拍手が送られました。

ともすれば、はげしい労働とぎびしい生活の毎日におわれがちな現在、親子そろってまた、隣近所同伴で楽しむひとときを過すことは決して無駄なこととはいえないでしょう。これからの生活対象を広く、うるおいのある参加、人間的な結びつきをさらに一段と高め、明るい住みよい豊かな町づくりに貢献して欲しいと願わすべしは、この行事に何かとお骨折りでございました町内会長さんをはじめ皆様各位に心から感謝申し上げます。

「たばこ」は舟形町内で買いましよう

「たばこ」は町内で買いましようというのには、なぜかと申しますと、私達の買った、たばこの値段の一部が、舟形町の財源(収入)となるからです。昨年度、たばこ消費税として専売公社から交付されたお金は約六百二十二万円にもなっています。

今年も八月末で既に三百九十三万円程のお金が交付されておりますが御承知のとおり十一月から四月までの間、約六百人程の喫煙者の方が出稼きに出るため、これからはたばこ消費税は、もう少し多くなると考えられます。そうした意味から、旅行にお出かけの時、長い間、出張に出かける時は、地元の一たばこ屋さんから買って、お持ちになったり、又は家族のお便りと一緒に送り、又は「ふるさと」の町の発展と、また出稼きの方と、家族との、心のふれ合いともなることでしょう。

猿羽根山で山形県青年大会 舟形町チーム相撲で三位入賞

去る八月三十一日、十三日、十四日の両日新庄市の舟形町を主催会場に郡下四町村を舞台に県内市町村代表二百名の参加も二十種目に亘る若人の祭典が華々しく開かれました。うち舟形町は、猿羽根山を会場に相撲競技が行なわれ、これまでの大観衆の参加がなかった中、白熱した取組みが繰り広げられました。とくに歴史あるさね山相撲をしのびながら声援するお年寄りたち。

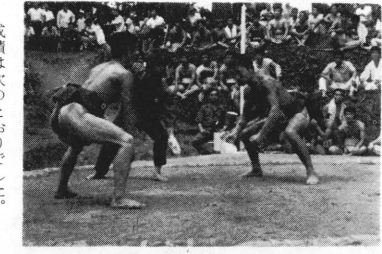

成績は次のとおりでした。優勝 信夫みどり(富田) 五位 成沢 信子(堀内) 五位 成沢 信子(堀内) 五位 加藤登美子(富田) 成沢 信子(堀内) 山本 恵子(野)

信夫みどりさんは 全国大会へ出場

去る八月三十一日、十三日、十四日の両日新庄市の舟形町を主催会場に郡下四町村を舞台に県内市町村代表二百名の参加も二十種目に亘る若人の祭典が華々しく開かれました。うち舟形町は、猿羽根山を会場に相撲競技が行なわれ、これまでの大観衆の参加がなかった中、白熱した取組みが繰り広げられました。とくに歴史あるさね山相撲をしのびながら声援するお年寄りたち。

町消防団では恒例の入退団式を九月一日(防災の日)役場会議室で、関係者多数出席して行なわれましたが、退団者は永年消防第一線で活躍した第二分団長、大場 美氏外二十九名、あらたに消防員への希望を胸に入団された団員は三十二名であります。

この日、新幹線の任命も行なわれましたが、ごんごん幹幹部として重任を担う方々はこのとおりです

- 町消防団員の入退団式を挙げる
- 五位 平賀政博(福寿野) 相撲団体
 - 五位 鈴木 広友(舟形)
 - 三位 渡辺 力夫(幅)
 - 高橋 光明(富田)
 - 伊藤 賢一(舟形)
 - (重量級) 高橋光明(富田)
 - 写真は猿山新士儀に勵志満々の西選手

無料長期にわたって貸出されるおとあつて、回を追うごとに読書ファンが増えています。とくに婦人層が多いようですが、小説もから首尾、編みの、花づくり、農業技術、国際問題など幅広く貸出されるだけに利用者の方々から大変喜ばれております。

大人の方などなたにも貸出しします。貸出場所は次のとおりです。貸出し場所はお話のとおりで、すか隣近所の方お誘いの上、おこし願います。

期日 十月二十二日(水)

場所と時間
長沢は大場清美宅前で十時半から十一時半まで。
舟形は役場前で十一時四十分から十二時四十分まで。
堀内は出張所前に二時から三時まで。以上三ヶ所で貸出します。

町長記

八月一日、舟形小学校に於て、明治、大正、昭和の戦争に於て戦没された英霊の追悼式を挙行了。

八月四日、生活圏設定に伴う道路整備の打ち合わせと東北地方建設局大岡係官一行の現地視察、最上郡各町村毎に十ヶ年計画で主として町道の整備を目的とするものである。八月八日、七日来の豪雨で各河川が氾濫し、未曾有の大洪水となり「町災害対策本部」を設

置しその対策にあたる。
八月十一日、郡町村会に於て広域市町村圏の設定について話し合を行った。
八月十八日、舟形町簡易水道工事入札を執行し東京エタニット建設(株)に八千八百八十万円にて落札根拠とした。八月二十一日、猿羽根山観光開発の為、小本曾根親光課長が来町、現地に指導と打合せを行った。

「長生きして下さい」 敬老祝賀式挙行

老人をいたわり、高令をお祝いする敬老祝賀式が九月十二日午後一時から役場会議室で開かれました。今年の招待者は七十七歳の喜寿二十四名、八十八歳の米寿一名、八十八歳以上の高令者三名の計二十八名で、町長より賀詞と記念品が贈られました。

喜寿 七十七歳
野、伊藤なかよ、野、伊藤勝蔵
幅、阿部好次郎、幅、阿部荘吉
内山一、伊藤ソノ、内山二、伊藤巴吉、内山三、齋藤与惣治、長沢一、大場常治、長沢一、高橋善作、長沢一、沼沢惣助、長沢二、高橋トヨ一、一の関、佐藤末吉、舟形二、伊藤マサオ、舟形四、小国幸四郎、長者原、相馬七蔵、長者原、大場ミノ、福寿野、奥山キン、富田一、石山ハナエ、太折、庄司ハツ、太折、庄司新作、洲崎、伊藤寛作、洲崎、伊藤タツノ、実栗屋、東海林久崎、松橋、齋藤ヨシ。

米寿 八十八歳
紫山 高橋シエ
八十八歳以上高令者
長沢一 高橋トヨ(九十二歳)
明治十年八月二十三日生
舟形二 星川巖太郎(九十歳)
明治十二年八月十八日生
富田二 小国円治(八十九歳)
明治十三年十二月五日生

国民年金保険料は 出来秋に前納を

農家の皆さん、農繁期を迎え猫の手も借りたい忙らしいことと思えます。さて、国民年金の保険料は納付組合長さんが三ヶ月毎に役場に納めてまいります。これは皆さんも、組合長さんにも、大きな手数料がかかります。また留守であったりすると、場合によっては掛け忘れたりする時もあり、そのために、せっかくの年金ももらえなくなるおそれが出てきますので、米代金の入ってくる出来秋に、先の一年分を前納されるようおすすしめします。

未納者に対する保険料納付の特例

被保険者又は被保険者であった人は、果知事に申し出て、昭和四十五年七月一日以前の被保険者期間のうち、保険料納付済期間又は保険料免除期間以外の期間(保険料を徴収する権利が時効によって消滅している期間に限る)について、一ヶ月について四百五十円の高い保険料を納付することになり

ますので、特例として昭和四十五年三月三十一日まで納付すれば当時の安い保険料で納付することができますので、出来秋に納付されるようお知らせします。

今月の納税

町県民税 (第二期)

納期は9月30日までです

戸籍の窓口

(おめでと)

出生
町内名 父の名 続柄 子の名
大平 高山栄一 二男 亨
野 井上静雄 長女 真理子

結婚
舟形一 齋藤康彦 長女 四子
氏名 町内名 媒酌人
鈴木 文男 舟形一 沼沢 貞
伊藤 鈴子 新庄市 (舟形二)
松本 博 紫山 池田喜代太

高橋津多子 長沢三 (紫山)
(おくやみ)
町内名 世帯主 続柄 故人
小松 田中武重 妻 ミサヲ
長崎 伊藤満 同居 春蔵
洲崎 東海林登 同居人 市郎
真木野 小野好夫 祖母 キク
西又 森繁雄 父 留五郎

役場職員人事
命任民課勤務 主事 伊藤 和昭 (44・9・1付)



（最終回） 松橋の巻

ふるさと 訪向

本町の最南端、葉山の山峡が迫るところに松橋部落があります。堀内からさへ八軒余もあるので一般には辺地として聞かれています。静かなたたずまいは人々を魅了せずにおきません。この松橋には有名な薬師如來が、大同元年(西紀八〇六年)に、山城の国の人で松橋という人が俗界を捨て、仏道に入り諸国巡歴の末出羽国葉山に修業の場を求めました。ところが或る夜夢枕に薬師如來が現れ、「日頃信心深い汝にその報いと」と告げ、この地より下れば風景絶佳なる溪流の傍らに紫雲の浮摩せる聖地あり其処に赴けば汝幸いあらんと告げました。

夢醒めてこれぞま仏のお告げと如來像を背負い山を下ったところ、正に夢のお告げの場所があった。そこに庵を営み、薬師如來を安置し自らは三蔵坊と称し布教したのが松橋如來の由來とされております。大同年間といえ、名僧最澄が天台宗を伝えた頃で山岳宗教のメッカ羽黒山も近く、伝えに依れば三蔵坊は大田院医王法印と名乗られたといわれますので、このながれをくむものと考えられます。この薬師様は靈驗あらたにして百病を治し、諸願叶わさるものなされ、近郷に知れどわたり信者の数も増え詣でににぎわったといえます。現在も松橋には三蔵坊の子孫で松井広光さんが管理にあたっておりますが、その薬師像が去る昭和三十三年に舟形町郷土研究員によって調査の結果、藤原時代の作と鑑定され、山形県の貴重文化財に認定されております。千年以上の永い開信仰さされてきた薬師像もその間には様々な災難にも遭ったことであろう、或る年薬師堂が火災に見舞われた折等は別当の三蔵坊が寢ていると、「三蔵坊、三蔵坊」と如來像が呼び起り、火事を知らせたと伝えられております。こうした永い歴史を持つ薬師如來はまた、「ふるさと松橋」の歴史の窓として開かれて、松橋部落の様にも云って聞かれています。薬師に依る薬師で築かれた「ふるさと」でしよう。現在は昔日の信仰心もなく、詣でる人もありませんが、道路も開かれ電話も各戸に設置されるほどしてあたらしい設備は古い歴史を生かして新時代へ躍進しております。只、今はもう二十二戸の家と一四八人の里人も、早く道路が完成されて、冬も夏もバスが通うようになってきたことを祈っていると云っています。(おおぼ)

(後記) ふるさと訪問も今回をもって終了ですが、足かけ三年間わたたくし達のふるさとへの伝説や歴史を中心に、各町内をお伝えしてきました。資料提供された各位に感謝いたします。

たがな報 広

印刷所 山形市双月町2丁目7番20号 大場印刷所

第135号

昭和44年10月号

編集と発行

山形県最上郡舟形町舟形 276

舟形町役場管理課

TEL (舟形) 4.29.102番



(刈りどりの胸や帽子にも小さな赤い羽根……関田区内で)

真心のあらわれ

赤い羽根

共同募金はスイスのある牧師が「あたえよ、とれよ」と書いた箱を路におき、自発的に入れたり勝手に引き出して行くようにしたのが始まりといわれております。

我が国では大正十年に長崎で、はじめて共同募金が行なわれ、赤い羽根を渡すようになったのは、昭和二十三年の第二回募金運動からですが、これはアメリカをまねたものといえましょう。

アメリカインデアンは、手柄をたてた時、赤く染めた羽根を頭に飾り、その数で民族のためにつくした誇りを現わしました。暮末の官軍の赤毛もこれを通じるものがあります。三統士やロビンフッドは、帽子に赤い羽根をつけて、勇気と正義の象徴にしていたのは名高い話です。

「赤い羽根共同募金」この運動の動機は、敗戦によって激増した生活困窮者と民間社会福祉事業に対する救済策にありました。昭和二十六年「社会福祉事業法」によって法的に裏付けがなされ、募金は各種施設や養老、母子などの援護費にあてられる事に定められ、これまでの募金額も三百八十億余円にのぼっております。

今年も十月一日から一斉に赤い羽根共同募金が始まりましたが、とかく強制的色彩が濃く、自発的色彩がうすいといわれている今日みんなの幸せを願う真心こそ、赤い羽根の歴史に伝わる随一のものであり、かならずや明日の明るい社会をきずくものでありましょ。

九月定例町議会ひらく 災害復旧費など 予算を補正

予算を補正

九月定例町議会は九月三十日開かれ、定例会の例により一般質問(別項掲載)が行なわれた後、議事に入り、八月八日の水害復旧費などの補正予算案ほか重要議案七件が上程されそれぞれ原案通り可決された。

可決された議案は次のとおりです。

◎山形県市町村職員退職組合規約の一部改正する規約の制定について

これは山形県市町村職員退職組合に、松嶺高等学校施設管理組合が加入することを決めたものですが、町税例の一部が改正されました。

- ◎町税例の一部が改正されました
- これは国民健康保険税の税率を改正したもので改正されたものは次のとおりです。
- 所得割額 百分の一、六が百分の一、九に
- 資産割額 百分の三十一が百分の三十五に
- 被保険者均等割額 一人八百五十円が九百五十円に
- 世帯別平等割額 一世帯につき二千二百円が二千四百円に
- 税の減額

- ◎尾花沢市と舟形町の境界変更について
- これは尾花沢市大字毒沢字鳥捕場と舟形町堀内字ユスナガをそれぞれ境界を変更するものです。
- ◎字の区域変更について
- これは長沢字スルス沢の一部を字内山に変更するものです。
- ◎一般会計補正予算
- 三十三万二千二百円を追加
三十九万八千五百七十九円を削減
七千円となる
- 追加された主なものは次の通りです。歳入では地方交付税六百三十三万五千円、分担金、負担金六十五万九千九百、国庫支出金一千四百三十七万九千九百、県支出金二十八万九千二百二十四円、繰越金三百三十八万二千円、町債八千九百円となっております。歳出では一般会計に十六万四千円、総務費では一般管理費で六十七万四千円、財産管理費

に七十八万円、統計調査費に九千円、衛生費では保健衛生総務費に十四万二千円、診療所費として十一万八千円、母子健康センター施設費九百九十一万二千円となっております。農林水産費では水害対策病虫害防除補助金など農業振興費と整備費三百五十万円、農地費で農業用備蓄金五十四万円、農道整備費七十七万円、道路維持費五十五万円、住宅建設費十五万七千円、消防費で教育費で教育総務費に五万四千円、小学校費十三万三千円、中学校費十八万四千円、保健体育費七千九百円、公債費として四十一万三千円が追加され歳入歳出とも三十三万五千円、千二百円の追加となり一般会計の予算総額は二億五千万二千九百七十九円となりました。

国国民健康保険特別会計補正予算 三十二万六千円を追加

追加された内訳は歳入で国庫支出金三十二万六千円、歳出では備

年九月三日舗装整備事務所の工藤所長と現地を調査し真木野、堀内、実栗屋、長者原と四ヶ所、四十四年度実施できるようお願いして居りました。今年度は堀内が五戸二十米完了しただけで、道路改

木野は今年から二種改良で、道路改

良をやる。実栗屋は実栗屋橋が間もなく着工です。長者原は県道道路改良が継続で実施されると理由で見送りとなっているが、昭和四十五年度に実現しよう県に要望申し上げ実現に努力いたしたいと存じます。

一日も早く「ふるさと」が元の平和な町に復旧されますことを御祈り申し上げます。

私たちの気持ですが、見舞金として五千円也を同封しておりますから、復旧(災害者)費の一部としてお役に立てば幸いです。

昭和四十四年九月十日
舟形町友の会鎌倉支部
石川ふじ江
関根ゆきえ
大貫ちよえ
武田フヂ
八坂末松

一日も早く「ふるさと」が元の平和な町に復旧されますことを御祈り申し上げます。

ふながた友の会鎌倉支部より 災害に対し見舞の手紙と見舞金

八月八日の集中豪雨災害について、八月号でお知らせいたしました。故郷を離れ、京浜地区で活躍されている次の方々より早速、災害に対する見舞の手紙と見舞金が寄せられました。お伝えいたしました。皆さんへお伝えいたします。

町としても各災害に対して早急に復旧するよう努力いたしております。又お送りいただきました御見舞金は有難くお受けいただき災害復旧費として有効に使用させていただきます。

見舞文(原文のまま)
今度44・8・8の集中豪雨の為災害を受けられた皆様方には心から御見舞申し上げます。

一般質問

次に一般質問のあらましをお知らせいたします。

◎教育委員会委員選任の同意を求めました。
九月三十日で任期満了となる佐藤松五郎氏を再び委員に任命することについて同意を求めたものであります。

◎役場職員の自衛隊体験入隊について、
①役場職員の自衛隊体験入隊について、
②農業所得課税に於ける標準作成についてお尋ねいたします。

◎大場茂義議員
長沢地区の防火水路の再検討と施設の早期整備をされたい。

◎舟形町十字路並びに給油スタンド前丁字路を含む地区にゴーストランプの信号機を施設されるようされたい。

◎子供の遊び場として小中学校のグラウンドを放課後並びに日曜日に全面開放できないか。

◎町長 防火用水路については常に使用できるように各関係者と連絡をはりながら、又大堰の場合は冬期間は流雪溝にも使用されるので、この点も特に水を流してもらうようにしてはどうか。

◎信号機の設置については前から要望をされているが、いまだ建設省の都合で設置される見通しがありません。この点も設置について要望をしていくべきです。

◎教育長 小中学校のグラウンド使用については、中学校の場合、クラブ活動があるので放課後、日曜とも使用するのでは困難であると思われる。小中学校の場合は授業が終了するのは三時四十分であり、それ以後の使用となるが、学校は住宅地後、離れた場所にあるので、利用度についてはどうかと思われる。各学校長とも協議して善処したい考えである。

◎有川正吉議員 ①八月八日の災害

毎月五の日は 税の相談日

毎月五日、十五日、二十五日は税の相談日です。(この日が日曜、祝日に当たるときは翌日になります。)

この日は全国でこの税務署でも税金のことなどどんなことでも、税金や住所を明かさず、税務署の幹部と相談ができます。税金には、一定の手続きをすることに有利に取り扱われる特例がたくさんあります。

税務署で相談すると、かえって税金が高くなるのではないかと、とうとう心配はあります。税金のことなどどんなことでも、税務署に遠慮なくご相談ください。

- 九月二十日 簡易水道課入式を水源地の下の河原にて挙行
- 九月二十五日 母子健康センター特別委員会、敷地買収経費等の件で開催
- 九月二十六日 町観光審議会を猿羽根山観光事業現場に話し合い
- 九月二十九日 大平パイロット事業の灌漑排水工事を入札
- 九月三十日 九月定例町議会(内容は前記の通り)



町長日記

九月一日 臨時町議会開催
八・八豪雨災害による特別条例(減免)と簡易水道工事について上提議された。

九月四日 役場若手職員が神奈川県水産試験場のため四・六日迄入隊

九月八日 建設省 災害地本堀内地区視察

九月十二日 富田ホーヤバイト事業竣工式のため参列

九月十三日 福寿野二の台開田竣工式に参列



去る八月八日発生の際雨災害の復旧工事は降雪前に完工を目指す見通しで進められています。町内各所で農地関係七ヶ所、三百万円余、農業用施設関係十五ヶ所、一千七百万円余(十万元以上、国災害補助該当のみ)と被害統計出しましたが、緊急に復旧を要する三光堰水路など、農業用施設を中心にして第一次査定で採択決定となった七ヶ所を町議会の議決を得て、今

八、八集中豪雨による 農業用施設の災害復旧も順調

月一日に工事入札を行ない次の各業者が落札決定しました。
 三光堰水路災害復旧工事(内山地区) 三百五十万八千円大場建設
 三光堰水路災害復旧工事(小松倉地区) 四百万五千円伊藤組
 三光堰水路災害復旧工事(西又地内) 三十七万八千円内建設
 松山堰水路災害復旧工事(開墾地内) 二十四万八千円内建設
 我防沢水路災害復旧工事(富田地内) 十七万八千円内建設

○第二次査定で十一ヶ所採択
 補助災害復旧工事として大平地区を中心に農業用施設七ヶ所、農地復旧(畦畔)四ヶ所、計十一ヶ所採択されました。これも町議会の議決を経て十月中旬頃発注の見込みです。

みよりの秋を祝って 町で始めて農業まつり

十一月二日、三日の二日間、町ではじめての農業まつりを開くことになりました。農業問題がテレビや新聞などで大きく取り上げられ報道されておりますが、私達は農業を中心に生活を営んでいく以上、自から農業問題と取り組んでいかなければならない。と舟形農業クラブ、舟形農協青年部、農協婦人部、連合婦

月日	時間	主な行事内容	会場
11月2日	午前8.30~12.00	品評会出品物受付 野菜、果物などの農産物のほか 産米改良品	舟形農協 三階ホール
11月1日	午後1.00~4.00	産米改良品並びに農産物 審査	"
11月2日	午後5.00	農産物(品評会)展示会 但し三日は正午までとします。	舟形農協 三階ホール
11月2日	3.00~4.30	意見発表 "これからの農村家庭における親子関係"	"
11月2日	1.00~2.30	講演会「移りゆく農村社会と住民」 講師 前県立新庄信習農協長 金田三郎氏	役場三階会議室
11月2日	10.30~12.00	カーニバル (舟形本町通りパレード)	役場前広場
11月2日	10.00~10.20	開会式典	"
11月2日	3.00~4.30	農業生活技術交換会	"

人が中心となりお互い意見を発せ、技術の交換し合いながら、農業所得の増進を図るため開催されるもので、一般の方々の農産物の出品はもとより是非ご観覧下さるようお願いいたします。又優秀な出品物には賞品が送られます。行事日程は次のとおりです。

市町村事務に電子計算機網 情報センター設置へ

自治省は、地方公共団体における経営の近代化と合理化をはかるとともに、広域行政の推進に役立てるため国と地方を結ぶコンピュータを使った全国的情報処理ネットワークを、来年度から三年計画でつくる方針を決めた。

このため地方団体と協力して「地方自治情報センター」を近く設置するところになり、地方公共団体はいよいよ「情報化時代」を迎えることになった。

現在、地方公共団体で電算機を導入しているのは三十五道府県だが、残る十一県のうち九県も近く導入し、来年中には全部の県が電算機で処理することになる。

また市町村では全国の四分の一の八百七十五市がすでに導入している。計画によると市町村がパラパラに導入しては不合理だし、小型電算機では能力の限界があるため、人口十万人二十万人の市町村で能率的な中電算機を共同導入するよう指導し、まず、自治省が来年度から推進する広



域市町村圏(新庄、最上(一単位)を一単位として、中心の市に中型機を入れ、各市町村と有線で結びデータを入れればすぐ使えるようにする。現在の小型機だと税金や使用料の計算が中心だが、中型機の共同利用をする、社会保険、選挙権などの「住民登録」を総合的に処理できる。経費の節減や負担軽減になるばかりでなく同じプログラムを使っていてため地方団体の情報の交換が得意地域開発の予測もできるなど利点が大きいといっている。

二番目に、プログラム・システム(手段)の分析が各県マチャチでは困るので、これらの標準化開発を行い、秘密主義をやめて公開することで地方団体同士でのデータ交換もできるようになる。

三番目に、第一次ネットワークは広域市町村圏単位、第二次ネットワークは都道府県単位、第三次ネットワークは自治省と都道府県を結ぶ全国的なものとし、三五年計画で完成させる。

全国ネットワークが確立すると住民が他県へ転居しても住民登録の交換が電算機で簡単にできる。選挙の投票開票事務もスピードアップし、これまでは結果判明まで二日がかかりだっただ参院選の全国区が全国ネットワークを利用してわずか三時間ですむという。さらに地方公共団体職員が電算機事務能力の向上をはかるため、自治大学校にコンピュータ・コースを設ける計画とある。

【写真は広域行政に期待されるコンピュータ】

町勤労者野球大会の 優勝は堀内青年団チーム

秋晴れの九月二十一日、舟形中学校グラウンドを会場に町勤労者野球大会が開かれました。

町内の青年団員や職場にはたらく勤労者が一堂に会して、野球をとおし仲間づくりと心身をきたえようとするので、今年、福刈時がおそくはじまったことあって、出場チーム数も六チームと少なく、一沫のさびしさを感じました。が、最後まで熱戦がくり広げられました。なるに反して、技術は向上、道路わきのインスタント観覧席にいるお客さん達は、追いつ追われつ、シーズンゲームに拍手をおくっての声援、時には珍プレーも出るとあって大喜び、澄みとおる青空の下で行なわれるスポーツは、健康

◎第三次査定は今月二十日頃
 八、八災害の最終査定は今月二十日前後で町では農地復旧を主に三ヶ所を申請する。又小災害(五万円以上十万円以下)についての災害復旧については事前に協議され復旧される事を望みます。
 (写真は、内山の三光堰水路修繕工事)



【写真は、優勝した堀内(ナイン)】

秋を飾る芸能大会 「じよんだやあ」の大声援

暑さも寒さも彼岸までといわれるように、すっかり、寒さが、きびしくなりました。九月二十三日、堀内中学校を会場に、町連合青年団主催の芸能祭が花々しく開かれました。

幸い晴天に恵まれ、秋分の日とあつて、会場いっぱい埋めつくしました。観衆に農繁期のさながら果を存分にみてもおらうと、うたやおどりが競われました。

歌謡曲、舞踊、民謡など六十余種目に亘るなかで、テレビでおなじみのドリフターズをまねたものや町の文化財指定になっている堀内の田圃踊りなど真剣な中にも笑いの溢れるなごやかな大会でした。観衆の多くは、ばんちゃん達でしたが、素人演芸のおもしろさや昔を思いおこして下さるようになり、心こめて声援して下さる、心あたたまる思いでした。

もちろん、この大会は最上地区大会の手選りかねているとあって真剣なものすれも甲乙つけがたい大熱演に十二名の審査員は頭を痛めていたようでした。

成績は次のとおりでした。

歌謡曲の部一位 阿部喜一(福) 二位 田中謙(福寿野)三位 浅沼耕一(長沢)四位 芳賀安勝(沖の原)五位 渡辺真利男(福) 民謡の部一位 阿部喜一(福)二位 沼沢力(一ノ関)三位 芳賀安勝(沖の原)

舞踊(個人)の部一位 沼沢政光(一ノ関)二位 富樫信行(堀内)三位 木村喜一(福寿野)四位 星川信子(長原)五位 信夫みどり(一位)秋田音頭(堀内)森秀一(五位)二位 花笠踊り(福)伊藤進悦外三位 最上川舟唄(長沢)浅沼和之四位 農本節(長沢)長沼由美子五位 農本節(長沢)一節(富田)曾根田信喜外五位の部三位までが町の代表権を担うので、十月十日に最上町で行なわれる最上郡大会に出場します。すので、心から声援を贈ります。

税務だより

国民健康保険税

保険税は目的税の一つで医療給付、一般事務費、保健婦設置費等にだけ使われる税金です。

会社、事業所等に務めている人は社会保険に加入して毎月給与より保険料が差引かれているわけですがこれと国民健康保険税は同じものでどの人でもいずれかに入っていないわけにはならないことになっております。

又、この保険税の使途は、皆様が医者にかかった場合、医療費の七割を健康保険の方で負担し残りの三割を皆様が負担するわけです。

国民健康保険税税率			
種別	43年度	44年度	税額の算定方法及び税率
所得割	1.6/100	1.9/100	課税標準額(前年の所得より12万円を基礎控除した額) × $\frac{1.9}{100}$ 100円につき11909銭
資産割	31/100	35/100	土地家屋の固定資産税 × $\frac{35}{100}$ 100円につき35円
被保険者均等割	850円	950円	被保険者1人に付 950円
世帯均等割	2,200円	2,400円	一世帯に付 2,400円

備考
年間所得額が12万円以下の世帯では上記年税額から世帯均等割1,320円被保険者均等割1人510円それぞれ減額になります。
又、低所得者には世帯均等割880円被保険者均等割1人340円それぞれ減税になります。

がこの医療給付に八〇%程使います。残りの二〇%を事務費、保健婦設置費などの経費につかうわけです。

十月は保険税の精算課税の月です。一期(四月)二期(七月)は仮課税の課税しました。が今月九月定期町議会会で町条例の一部改正が議決されました別表の税率により税額を算定し、仮課税分を差引いて残額を三、四期で納めて頂くこととなります。詳しいことは町役場税務課、又は住民課にお問合せ下さい。

出稼ぎされる皆さんへ

ことしも出稼ぎシーズンになりました。

◇出稼ぎされる方は次の事を守ってください。

一、出稼ぎ前に健康診断を受けましょう。

二、事故防止のため職業安定所、町出稼相談所を通しましょう。

三、町の出稼相談所から必ず出稼ぎ労働者手帳をもらい、必要な事項記入してもらいましょう。

また昨年労働者手帳を出稼相談所から受取つての方は出稼者証明をしますから必ず持参してください。

若し紛失した場合は昨年の番号で再発行いたします。

四、出稼者が職場の健康保険、失業保険に加入した場合は直ちに職場から証明書を買い、役場の係まで届けてください。(二重加入はできません)

五、出稼者は、家族と一時的に別居することになりますので職場の健康保険に加入しない方は役場の保険係から一連隔地被保険者国民健康保険者証巻をもらっていただくさい。

六、国民年金に加入している人が出稼ぎ先で、厚生年金に入ったときは、町役場に資格のなくなったことを届けて下さい。また会社をやめたときは、帰郷後あ

らためて町役場に国民年金の加入を届けて下さい。

七、厚生年金に加入しないときは引き続き国民年金に加入することになりますので、掛金は休まず納入するようにして下さい。

なお、お問い合せは、役場の管理課まで、ご連絡下さい。

十一月中旬に町の文化展を開く

日頃より丹精されたものや昔から伝承保存されているものの中から、町の文化のあとを知ってもらおうと、第四回町文化展を十一月十四日より十七日までの四日間にかけて開催いたします。

町民の方はもとより、町出身者の方は、どうぞこの機会にどうぞ出品されてください。古いものを愛していたわり、新しいものをつくり育てるの喜びを味わっていただきたいのです。

出品対象は、これまで同様、生活工夫、写真、書道、絵画、生花、盆栽、盆石、刀剣、古文書、掛軸、甲やゆう類の十一部門といします。くわしくは、後日チラシをもってお知らせいたしますがこれまで以上、出品されますよう早速、準備のほどお願いいたします。特に青年学級や婦人学級の社会学級などで学習された方々の出品をお待ちしております。

戸籍の窓口

(おめでとう)

町内名 父の名 続柄 子の名
長沢二 今野郁男 長男 誠
舟形三 沼沢陽助 長女 倫子
鼠沢 中鉢富之助 六男 修

野 堤沢 正 長男 正行
長沢三 大場文雄 長男 君博
長沢三 阿内祥司 長男 裕司
舟形二 阿部 啓 長男 貴
長沢二 叶内寿男 長男 悟
長沢一 大場喜美男 長女 佳織
舟形三 相馬 雄 長女 さとみ
内山一 伊藤市雄 長女 恵

洲崎 高橋喜一郎 長女 美香
(結婚)

氏名 町内名 媒酌人
富樫 範雄 実栗屋 東海林一男
越中谷 道 大蔵 (実栗屋)

(おくやみ)
町内名 世帯主 続柄 死亡者
舟形一 須藤春一 長男 敏夫
内山二 伊藤富子 夫 鉄雄

今月の人口

男女計	4,352人
男女計	4,471人
男女計	8,823人
世帯数	8,935人
世帯数	1,794
転入	25人
転出	40人

大 報 舟 形

第 136 号

昭和44年11月号

編集と発行
山形県最上郡舟形町舟形 276
舟形町役場管理課
TEL (舟形) 4.29.102番

印刷所 山形市双月町2丁目7番20号 大場印刷所



(晩秋の空に映えて……………富田地内)

ふながたの柿

銀杏の葉もすっかり黄ばみ、まもなく冬を迎えようとする頃、舟形全域に亘りきれいに色づいた柿が一際目につく。

柿は原始時代より山野に自生し、万葉の頃より宅地に植栽されるようになり、その濃厚な甘味と軟い肉質は間食にあるいは食卓に供えて各階層に親しまれてきました。柿の分布は東洋に極限し、朝鮮・中国・日本が大部分である。温帯植物であるので日本での著名産地は山形県が北限といわれているが、山形柿は平核無、紅柿、美濃柿、蜂屋柿、伝九郎柿と優良品種の中にその名を連ねている。特に平核無は全国的に普及し、おいしさも格別です。つまり北限という地が故の味ともいえまよう。

多くのビタミンを含み、あらゆる人造菓子にも劣らないこの柿が、舟形町ではあまりにももぎとる家が少なく、熟した柿はカラスのえじきとなったり、枝の上や雪の中でくさって行くのは何とんでもないことである。遠く離れている子供や親戚、知人に送り、ふるさとの季節感を味わって戴き、年に一度心のつながりをもつのも意味があるものと思われまじし、又米の生産調整が問題になっている折、作付変換の検討をせまられているとするならば、柿の利用を再考して見る事も必要なのではないだろうか。

昭和43年度の主な事業内容

Table with 3 columns: 部門別 (Department), 事業名 (Project Name), 金額 (Amount). Lists various projects like road construction, disaster relief, and education.

歳出

Table with 4 columns: 款 (Category), 支出済額 (Spent Amount), 項 (Item), 支出済額 (Spent Amount). Details the breakdown of expenditures by category like general administration, education, and disaster relief.

今年の初雪 十一月十七日午前十一時

昭和43年度一般会計決算

Table with 4 columns: 歳入 (Revenue), 収入済額 (Revenue Amount), 項 (Item), 収入済額 (Revenue Amount). Details the breakdown of revenues from taxes, grants, and other sources.

昭和四十三年度の一般会計及び国保特別会計決算は十月二十四日開会の町議会臨時会で審議し認定された。...

昭和四十三年年度の決算認定 一般会計 二億二千九十五万円 国保特別会計 四千四百八十一万円



毎年計画的に町道の整備が進められている。43年度には道路橋梁費に2,331万円が支出され、道路改良、側溝整備、橋の架換が行なわれた。

(写真は改良工事が進められている 町道太郎野線)

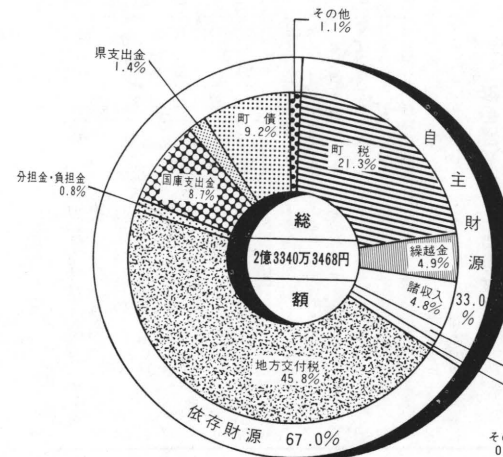
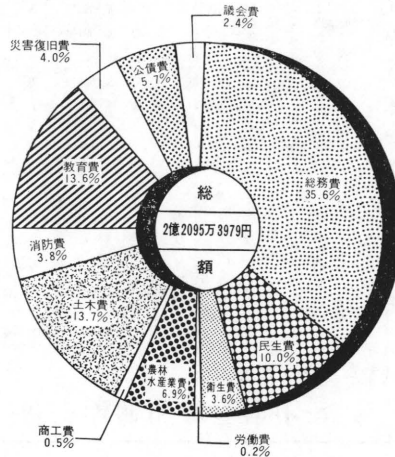

町にとっては、たばこ消費税も貴重な財源、たばこ1本につき65銭9厘の税金が入り、43年度には、しめて623万4400円が収入になりました。この貴重な財源を確保するためにも、たばこは町内の「たばこ屋」さんから買いましょう。

昭和43年度国保特別会計決算

Table with 4 columns: 款 (Category), 収入 済額 (Income Total), 構成比 (Ratio), 備考 (Remarks). Rows include 1. 保険 税 (Insurance Tax), 2. 使用料及び手数料 (Usage Fees), 3. 国庫 支出金 (National Treasury Expenditure), etc.

新しい住宅街誕生

着々すすむ公営住宅工事

今年中に十五戸入居予定

舟形町の振興計画の一環として昭和三十三年度より舟形町舟形下の河原に公営住宅の建設に着手、昨年度は第一種住宅三戸、第二種住宅五戸を建設、本年度も第二種住宅十五戸を今急ピッチで建設中であり、これが完成しますと二十三戸の新住宅団地が誕生することになり、住宅に困っている人は月三千円で入居できる事になります。

七社により指名競争入札が行なわれ、丸充建設四戸、伊藤組四戸大場建設四戸、八楯建設三戸にそれぞれ落札決定致しました。各業者は直ちに工事に着手十一月に入って基礎工事も終りよいよ本工事にとりかかっています。完成は十二月十五日の予定です。

毎月三万八千円以上(扶養親族数により異なる)の収入があり、家賃や敷金を支払う能力を有する者。現に同居し又は同居しようとする親族があること。現に住宅に困窮していることが明らかなる。また昨年度までに建設された各種公営住宅の職業別入居者数は左表の通りです。

Table with 4 columns: 職業等 (Occupation), 世帯数 (Household Count). Rows include 郵便局 (Post Office), 町役場 (Town Office), 自動車整備 (Automotive Repair), etc.

(11月1日現在)

Table with 4 columns: 款 (Category), 支出 済額 (Expenditure Total), 構成比 (Ratio), 備考 (Remarks). Rows include 1. 総務 費 (General Administration), 2. 給付 費 (Benefit Payments), 3. 保健 施設 費 (Health Facility), etc.

全戸竣工と同時に入居募集を行ない、六名の選考委員会で厳選の上今年中に入居することになります。入居の募集は追って告示致しますが申込資格はおよそ次の通りです。町内に住所又は勤務場所を有する者。

母子保健指導の強化へ!

母子健康センター設置

母子保健に関する各種の相談、母性及び乳幼児の保健指導を行ない、あわせて助産を行なう母子健康センター建築工事がいよいよ工事をとりかかるとなり、十月十一日役場にて入札が行なわれ、八百五十四万円で沢内建設が落札し、十月二十七日起工式が行なわれました。建設場所は堀内診療所わきで建物面積が二百八十一、五五平方尺、平屋軽量鉄骨モルタル作り、助産病棟数は四床、妊産婦室、分娩室、診察室、保健指導室、調理室、浴室、講堂などの施設があり、四十五年四月一日開設の予定です。

ありがとう共同募金

十月一日から始まりました「赤い羽根」共同募金は別表のようにみなさまの温いご理解と協力により、目標額(三十七万六千六百円)を超える一・二%のりっぱな成果をおさめることができました。この善意の募金は、各種社会福祉事業に使わせていただきます。この運動にご協力下さい。みなさん心からお礼を申し上げます。

Table with 4 columns: 町内名 (Town Name), 募金額 (Amount Raised), 町内名 (Town Name), 募金額 (Amount Raised). Lists various towns and their respective contribution amounts.

町長日記

十月二十一日(土) 十月二十二日(日) 十月二十四日(火)

十月九日 建設常任委員会開催。公営住宅建設について指名業者の選定及び入札月日の打合せを行った。十月十日 公営住宅、母子センターの入り口公営住宅は舟形の河原に、母子センターは堀内診療所わきに建設するものである。十月十六日 郡町村長会議。広城市町村圏指定に伴う第二回目打合せを行う。十月二十四日 臨時町議会開催。



故郷をはなれて思うこと

伊藤 茂

一九七〇年問題の安保条約、沖繩返還を中心に目まぐるしい毎日を送りながら、「我が故郷舟形」を思うとき、いつも思っておこされるのは、初めて舟形を離れた時、たしか十七才の時の駅頭の思い出である。「ふるさとをはなれて」という言葉の中には、人それぞれの懐かしい思いももっている。ある人は老いた父母を思い、ある人は少年の頃を思いおこし、又ある人は美しい山河を思いおこすであらう。

私にとっても、それらの思いと二十五年前の晩秋の夜の舟形駅の情景が重なっている。またそれが私の「友戦平和」の事業への情熱と舟形の、とくに若い人々への新しい期待とつながっている。それは中学生であった私が陸軍士官学校へ旅立った時である。村(当時)の人々が戦地にむかう出征軍人をおくる時と全く同じように駅までおくる。それが父と一緒に汽車に乗って駅をはなれる時、まだ幼い妹を背にした母が「身体だけは気をつけて」と云いながら涙をながして、走り出している汽車を追いかけて来た姿が今もよきついでいて、どうしても忘れることのできない。

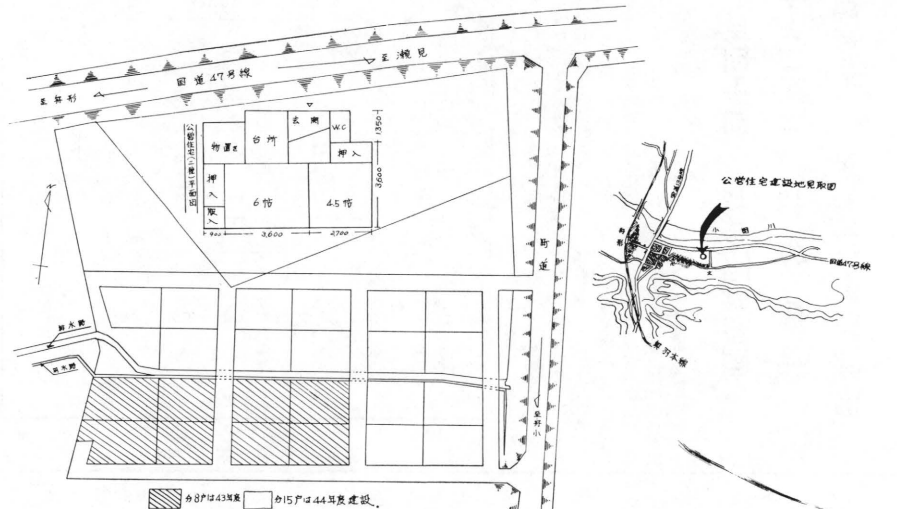

秋田鉄道管理局長より感謝状

八・八災害に協力した
舟形一 沼沢富太郎氏へ

八・八災害に於て、奥羽本線第一猿羽根トンネル附近に土砂崩れがあり三日間にわたり不通、国鉄舟形、新庄保線区職員総力をあげて復旧作業中、黙々と作業に協力して一町民があった。復旧作業については専門的な知識がないので、作業員の助手的役割りを引受けていたが、作業もなかなか手際よい、長い時間誰にたのまれた

「人の心は常にあたたかいが故に他の人と通じあう」事のよい手本であると思ひます。この名譽は一個人のものでなく町民等しく誇らしく美談であると思ひます。



国民年金講座

【障害年金】

病氣や怪我が原因で、法別表に定める程度の障害になった場合、初めて医師の診断を受けた日から三年を過ぎた日(三年以内)に症状が固定したとき(その日)において保険料を納めている状況が次のいずれかの場合に障害年金が支給されます。

- 一 最近の一年間保険料をすべて納めていること。
- 二 最近三年間の保険料を納めているか、または免除をうけていること。
- 三 保険料を五年以上納め滞り期間が三分の一以下であること。
- 四 保険料を十五年以上納めていること。

また病氣や怪我をした状態が軽くなって、その後重い状態となったり、二つ以上障害があつて一つの障害では該当しなくなつても、あわせて一定以上の障害となる場合にも障害年金が支給されます。

【年金額】

保険料を納めた月数に二百円をかけた額、また免除をうけている場合は、免除月数に二百円をかけた額の三分の一が障害年金の額になります。

この額が六万円未満のときは最低保障として六万円が支給されます。

また障害の程度がとくに重く一級程度の場合は、さらに一万二千円を加えた額が支給されます。

◎保険料を未納している方は、みづから納付するようにつとめて下さい。

寡婦福祉資金

制度発足なる!

従来母子家庭の福祉に関する対策は、主として母子福祉法を中心として行なわれてきましたが、児童が二十歳に達したことにより母子福祉法の対象外となった母子、また子の無い配偶者を失った女子の中には、社会的、経済的な不安定な状態にあるものが多くみられます。

これら配偶者と死別した四十歳以上の寡婦に対して、経済的自立と生活意欲の助長を図るため十月一日より寡婦福祉資金制度が発足しました。

◎貸付の対象となる寡婦とは、次にあげる女子をいいます。
一 配偶者(婚姻の届出をしていないが、事実上婚姻関係と同様の

事情にある者を含む)と死別した女子で、現に婚姻をしていない者
二 離婚した女子であつて現に婚姻をしていない女子。
三 配偶者の生死が明らかでない女子。
四 配偶者から遺棄されている女子。
五 配偶者が海外にあるためその扶養を受けることができない女子
六 配偶者が精神又は身体の障害により長期にわたつて労働能力を失つてゐるためその扶養を受けることができない女子。

七 配偶者が法令により長期にわたつて拘禁されているため、その扶養を受けることができない女子
八 婚姻によらないで母となつた女子であつて、現に子を扶養し、かつ現に婚姻をしていないもの。

この資金の発足に伴い九月から十月にかけて民生委員を通じて町の寡婦実態調査を実施いたしました。約四百七十名の貸付け対象者がありました。

これらの寡婦に対して資金の貸付けに必要な援助指導を行うことによつて寡婦福祉の増進を目的とするのがこの制度のねらいなのです。資金の種類、貸付の条件等については役場福祉係までご相談にお出下さい。

(おめでとう)

町内名 父の名 続柄 子の名
舟形三 沼沢弘明 二男 明哉
長沢一 大場庄吉 長女 直美
長沢二 内川秀男 長男 純
舟形四 吉田光男 長女 裕美子
舟形三 三好静雄 長女 治子
舟形四 沼沢伝寿郎 長女 良子
西堀 岸 正男 二女 美智子
西又 齋藤喜次郎 二女 まゆみ

(結婚)

氏名 町内名 媒酌人
浅沼和之 長沢一 大沼蔵
有路モト子 最上町 (最大蔵)
豊岡秀一 長者原 叶内美之吉
木村登喜子 福寿野 (長者原)
宮田ひろみ 堀内 高橋 久一
土田 昭一 新庄市 (新庄市)

(死亡)

町内名 世帯主 続柄 死亡者
長尾 佐藤喜久雄 父 寛松
内山二 高橋ツネ 母 チヨ
大平 伊藤市雄 父 吉之助
一の関 沼沢藤一 養父の母フク
紫山 鈴木藤一郎 母 ヒコヨ
西又 森 新作 母 本
実栗屋 森 常蔵 母 ヒコヨ

戸籍の窓口

(おめでとう)
(出生)

今月の人口	
男	4,349人
女	4,475人
計	8,824人
昨年の今月	8,930人
世帯数	1,792
入	22人
出	22人
転入	
転出	

大友新聞

第137号

昭和44年12月号

編集と発行
山形県最上郡舟形町舟形 276
舟形町役場管理課
TEL (舟形) 4.29.102番

印刷所 山形市双月町2丁目7番20号 大場印刷所

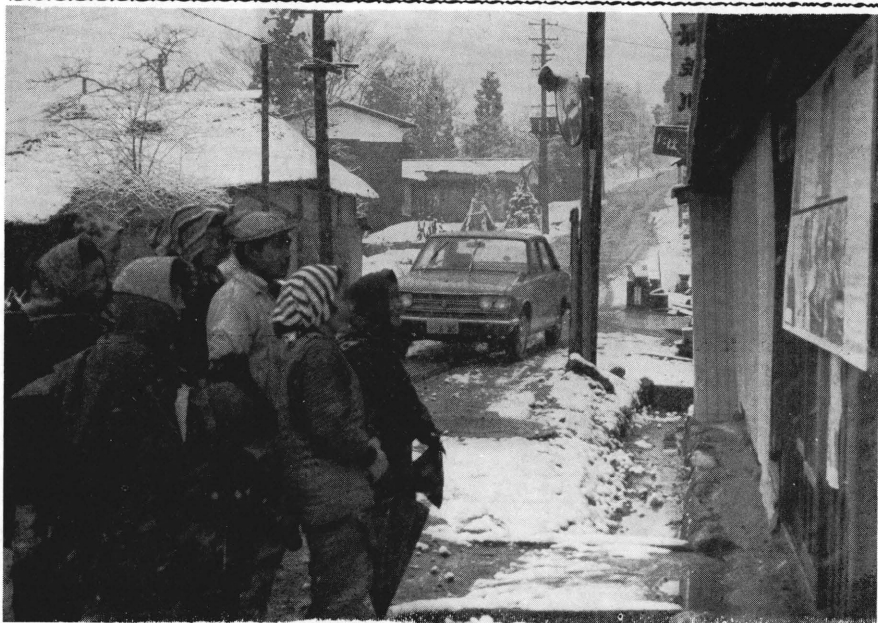

(掲示板に見入る………紫山地内)

一九七〇年の トビラを開く人

衆議院は一日に解散七日公示、戦後十一回目、前例のない師走総選挙は二十七日が投票日となった、十五日にして積雪は一米を越し、その中で「よろしく」と連発する選挙カーは為果ての月を一層あわたたくしと感じさせる。

今度の選挙には、「毎年五割以上の物価高」「米の生産調整がどうなるか」「出稼と深刻な過疎対策」「史上最悪の交通戦争」「貿易と資本の自由化」「北方領土の返還」「沖縄と安保」と私たちの生活に密接につながる問題が沢山ある。

従来ともすれば情実に流されて票を投じたことはなかったか、こんどの選挙は七〇年代の日本の進路を決定するものである以上、変んな飲み食いや義理人情の誘いにひっかからず、何が自分を本当に幸せにするかを考え、自分の一票はあくまで「考えた」一票にしようではありませんか。

「思ひくも長いな交通安全教育」

ちよつと一杯
 天國ハイウェイ
 そこからはじまる
 天国ハイウェイ



●酒のみ運転の撲滅

十二月二十一日(日)より一月十日(土)まで、全県をあげて年末年始の交通安全運動が行なわれます。山形県では既に、昨年一年の交通事故死亡者数(一三〇名)を四十日以上も早く上回っています。又、事故件数やけがした人も昨年より大幅に増え、心配されています。

今回の運動では、年末年始という時期も考慮して、特に「酒のみ運転の撲滅」に目標を絞りまし、そこで、私達が心がけたいことは、

●忘年会、新年会など、酒を提供する機会が多くなる時ですので、これらの主催者は案内状に車を運転してこないように明記すること。そして一人一人もこのことを心がけること。

●酒のみ運転は、自動車、バイクだけでなく、自転車の場合も絶対

●国道十三号線交通量

舟形駅前十字路の午前七時から午後七時までの交通量調査によると

(昭42・7・20調)

大型車 七四九台
 普通、軽自動車 三、三二八台
 二輪 五六八台
 自転車リヤカー 六六九台
 歩行者 二、〇四九人

(昭43・7・17調)

大型車 八三三台
 普通、軽自動車 三、九九八台
 二輪 五八四台
 自転車リヤカー 八〇〇台
 歩行者 一、七九三人

(昭44・7・21調)

大型車 九二八台
 普通、軽自動車 五、三五一台
 二輪 六〇九台
 自転車リヤカー 八一五台
 歩行者 二、三〇〇人

●舟形町内での特異事故

山形県内	交通事故発生状況		
	発件数	死者	傷者
山形県内	5,220	146	6,621
新庄警察管内	389	20	531
舟形町内	29	2	46
	(21)	(3)	(29)

・()内は43年の記録

●昭和四十四年一月から十一月末現在の山形県、舟形町の交通事故発生状況は次のとおりです。



(写真は十月二十七日十三号線 柴山地区内)

一昭和四十四年三月三日午後二時二十分ごろ舟形町内国道十三号線において南進中の普通乗用車が吹雪のため視界がきかず道路右

側を進行し対向の普通貨物車と正面衝突し、助手席同乗者一名即死、三名が重傷を負う。

二昭和四十四年六月二十九日午後八時五十分ごろ舟形橋南端の国道十三号線において長沢方面から新庄方面に右折しようとする普通乗用車が右方から直進した普通乗用車を確認しないで進行し衝突、六名が重傷を負う。

三昭和四十四年八月四日午後七時三十分ごろ舟形町内国道十三号線において、自宅で飯酒の上知人の自動二輪車を運転、交差点で右折する際一時停止を怠り右方から直進の普通貨物車に衝突、右足に三週間の怪我を負う。

四昭和四十四年十月十七日午後五時十五分ごろ舟形町内の県道において、中学生の二人乗り自動二輪車が左カーブを曲りきれず道路右側のガードレールに衝突し重軽傷を負う。

五昭和四十四年十月二十七日午前六時二十分ごろ右カーブの舟形町内国道十三号線において普通乗用車が滑走し右前方に進出対向車との大型貨物車に正面衝突し頭蓋骨骨折で即死

●町内での事故原因は
 滑走七、前方不注意五、無免許運転二、酒酔い運転一、追越し運転二、歩行者とのび出し二の順となっており、これら原因を見つめてみると、どうしても防ぐことの出来ないものは何と何でありませうか。

●町内での月別事故

昭和四十三年四十四年の二カ年を共通して七、九、八、一月の順となっており、やはり私達の身体や、道路、車も気象に左右される点の多いことも忘れてはならないことでしょう。又一週の中で月曜日が九件と一件の日曜日と比べ大差のあることも注目したものです。

●町内での年令別事故

二十才〜二十九才が十九件、三十才未満が四件、五十才〜五十九才が四件の順となっております。

●町内での事故運転者業態別

農業八、職業運転手四、卸小売業二、学生二の順となっております。農業者の運転技術向上も今後の課題でありましょう。

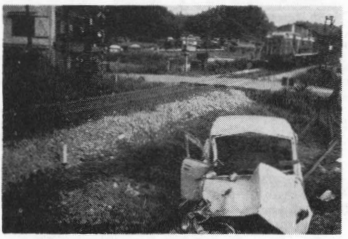

(写真は奥羽本線の踏切事故)

●町内での年令別事故

最近国道十三号線の諸車の激増により舟形橋から猿羽根山墜入口までの区間、昭和四十四年十一月二十八日付で自動車(二輪を除く)駐車禁止になりましたので車を運転禁止は勿論運転管理者も充分注意し違反のないように願います。

●町内での年令別事故

生活資金は、交通事故による被害者およびその家族で自動車損害賠償保障法第三条の規定による損害賠償の責任が発生しているにもかかわらずその履行がなされていないために生活が困っていると思われるものに対して貸付することになります。

●町内での年令別事故

生活資金は、交通事故による被害者およびその家族で自動車損害賠償保障法第三条の規定による損害賠償の責任が発生しているにもかかわらずその履行がなされていないために生活が困っていると思われるものに対して貸付することになります。

●町内での年令別事故

生活資金は、交通事故による被害者およびその家族で自動車損害賠償保障法第三条の規定による損害賠償の責任が発生しているにもかかわらずその履行がなされていないために生活が困っていると思われるものに対して貸付することになります。

●町内での年令別事故

生活資金は、交通事故による被害者およびその家族で自動車損害賠償保障法第三条の規定による損害賠償の責任が発生しているにもかかわらずその履行がなされていないために生活が困っていると思われるものに対して貸付することになります。

●町内での年令別事故

生活資金は、交通事故による被害者およびその家族で自動車損害賠償保障法第三条の規定による損害賠償の責任が発生しているにもかかわらずその履行がなされていないために生活が困っていると思われるものに対して貸付することになります。

●町内での年令別事故

生活資金は、交通事故による被害者およびその家族で自動車損害賠償保障法第三条の規定による損害賠償の責任が発生しているにもかかわらずその履行がなされていないために生活が困っていると思われるものに対して貸付することになります。

●町内での年令別事故

生活資金は、交通事故による被害者およびその家族で自動車損害賠償保障法第三条の規定による損害賠償の責任が発生しているにもかかわらずその履行がなされていないために生活が困っていると思われるものに対して貸付することになります。

●町内での年令別事故

生活資金は、交通事故による被害者およびその家族で自動車損害賠償保障法第三条の規定による損害賠償の責任が発生しているにもかかわらずその履行がなされていないために生活が困っていると思われるものに対して貸付することになります。

●町内での年令別事故

生活資金は、交通事故による被害者およびその家族で自動車損害賠償保障法第三条の規定による損害賠償の責任が発生しているにもかかわらずその履行がなされていないために生活が困っていると思われるものに対して貸付することになります。

●町内での年令別事故

生活資金は、交通事故による被害者およびその家族で自動車損害賠償保障法第三条の規定による損害賠償の責任が発生しているにもかかわらずその履行がなされていないために生活が困っていると思われるものに対して貸付することになります。

●町内での年令別事故

生活資金は、交通事故による被害者およびその家族で自動車損害賠償保障法第三条の規定による損害賠償の責任が発生しているにもかかわらずその履行がなされていないために生活が困っていると思われるものに対して貸付することになります。

●町内での年令別事故

生活資金は、交通事故による被害者およびその家族で自動車損害賠償保障法第三条の規定による損害賠償の責任が発生しているにもかかわらずその履行がなされていないために生活が困っていると思われるものに対して貸付することになります。

●町内での年令別事故

生活資金は、交通事故による被害者およびその家族で自動車損害賠償保障法第三条の規定による損害賠償の責任が発生しているにもかかわらずその履行がなされていないために生活が困っていると思われるものに対して貸付することになります。

●町内での年令別事故

生活資金は、交通事故による被害者およびその家族で自動車損害賠償保障法第三条の規定による損害賠償の責任が発生しているにもかかわらずその履行がなされていないために生活が困っていると思われるものに対して貸付することになります。

●町内での年令別事故

生活資金は、交通事故による被害者およびその家族で自動車損害賠償保障法第三条の規定による損害賠償の責任が発生しているにもかかわらずその履行がなされていないために生活が困っていると思われるものに対して貸付することになります。

●町内での年令別事故

生活資金は、交通事故による被害者およびその家族で自動車損害賠償保障法第三条の規定による損害賠償の責任が発生しているにもかかわらずその履行がなされていないために生活が困っていると思われるものに対して貸付することになります。

●町内での年令別事故

生活資金は、交通事故による被害者およびその家族で自動車損害賠償保障法第三条の規定による損害賠償の責任が発生しているにもかかわらずその履行がなされていないために生活が困っていると思われるものに対して貸付することになります。

●町内での年令別事故

生活資金は、交通事故による被害者およびその家族で自動車損害賠償保障法第三条の規定による損害賠償の責任が発生しているにもかかわらずその履行がなされていないために生活が困っていると思われるものに対して貸付することになります。

●町内での年令別事故

生活資金は、交通事故による被害者およびその家族で自動車損害賠償保障法第三条の規定による損害賠償の責任が発生しているにもかかわらずその履行がなされていないために生活が困っていると思われるものに対して貸付することになります。

●町内での年令別事故

生活資金は、交通事故による被害者およびその家族で自動車損害賠償保障法第三条の規定による損害賠償の責任が発生しているにもかかわらずその履行がなされていないために生活が困っていると思われるものに対して貸付することになります。

●町内での年令別事故

生活資金は、交通事故による被害者およびその家族で自動車損害賠償保障法第三条の規定による損害賠償の責任が発生しているにもかかわらずその履行がなされていないために生活が困っていると思われるものに対して貸付することになります。

●町内での年令別事故

生活資金は、交通事故による被害者およびその家族で自動車損害賠償保障法第三条の規定による損害賠償の責任が発生しているにもかかわらずその履行がなされていないために生活が困っていると思われるものに対して貸付することになります。

●町内での年令別事故

生活資金は、交通事故による被害者およびその家族で自動車損害賠償保障法第三条の規定による損害賠償の責任が発生しているにもかかわらずその履行がなされていないために生活が困っていると思われるものに対して貸付することになります。

●町内での年令別事故

生活資金は、交通事故による被害者およびその家族で自動車損害賠償保障法第三条の規定による損害賠償の責任が発生しているにもかかわらずその履行がなされていないために生活が困っていると思われるものに対して貸付することになります。

●町内での年令別事故

生活資金は、交通事故による被害者およびその家族で自動車損害賠償保障法第三条の規定による損害賠償の責任が発生しているにもかかわらずその履行がなされていないために生活が困っていると思われるものに対して貸付することになります。

●町内での年令別事故

生活資金は、交通事故による被害者およびその家族で自動車損害賠償保障法第三条の規定による損害賠償の責任が発生しているにもかかわらずその履行がなされていないために生活が困っていると思われるものに対して貸付することになります。

●町内での年令別事故

生活資金は、交通事故による被害者およびその家族で自動車損害賠償保障法第三条の規定による損害賠償の責任が発生しているにもかかわらずその履行がなされていないために生活が困っていると思われるものに対して貸付することになります。

●町内での年令別事故

生活資金は、交通事故による被害者およびその家族で自動車損害賠償保障法第三条の規定による損害賠償の責任が発生しているにもかかわらずその履行がなされていないために生活が困っていると思われるものに対して貸付することになります。

●町内での年令別事故

生活資金は、交通事故による被害者およびその家族で自動車損害賠償保障法第三条の規定による損害賠償の責任が発生しているにもかかわらずその履行がなされていないために生活が困っていると思われるものに対して貸付することになります。

自治功労者を表彰

人命救助や孝子など 四十七名と九団体

町制施行を記念して毎年実施している、町自治功労者の表彰式は十二月一日、午前十時より役場会議室で行われました。

晴れの受賞者には、町議会議員として満十年間勤めた方、町の行政連絡につとめた町内会長、尊い人命を救った方、病身の親を助け、家族の面倒を見ながら勤めにもまじめに働いている孝子の方、など四十七名、九団体が表彰されました。

表彰された方は次の通りです。

町議会議員満十年

- 長尾 二戸 治平氏
- 舟形一 南 一与四氏
- 舟形一 佐藤 新治氏
- 舟形四 伊藤 允一氏
- 長者原 相馬 門策氏
- 長者原 豊園 武広氏

町内会長

- 富田二 井上又十郎氏
- 富田一 小国彌三郎氏
- 堀山 渡辺忠五郎氏
- 堀内 伊藤 四郎氏
- 長沢二 伊藤 幸治氏
- 内山二 大場 小作氏
- 舟形二 沼沢 是治氏
- 経塚原 叶内新三郎氏
- 人命救助 長沢小学校 高橋 邦明君



納税組合長満十五年

- 長沢緑路班 堀内 伊藤 幸雄氏
- 長沢二 星川 亨氏
- 長沢二 渡辺忠五郎氏
- 長沢二 葉山 幸雄氏
- 民生委員 長沢 東海林秋夫氏
- 西又 佐藤勇太郎氏
- 収入役 西十年 森 他人男氏

社会教育功勞
富田一 小国 昌氏
福寿野 戸塚 富夫氏
石川 孝夫氏

公民館分館長満十年
長者原 信夫 達郎氏
富田 森 俊助氏
富山 渡辺忠五郎氏

寄付

- 長沢診療所 岸 啓一氏
- 東京 戸内 安彦氏
- 東京 井上 菊彌氏
- 富田 斎藤 好松氏
- 長沢 大場 巖氏
- 福 伊藤道五郎氏
- 福 斎藤 春男氏
- 松橋 斎藤作太郎氏

産業功勞 (団体)

- ホーヤ沢開拓パイロット 裏の山ほ場整備事業組合
- 原山第二開田組合
- 経塚原開田組合
- 白山開田組合
- 紫山第三開田組合
- 木津坂開田組合
- 松橋養蚕協業組合
- 西又養蚕協業組合
- 町職員 阿部 清八
- 農業委員会事務局長 豊園 弘
- 固定資産評価係長 佐藤シズエ
- 保健婦長 佐藤シズエ
- 主事 大場 直義
- 主事 石山 宣助
- 主事 奥山美代子

十二月二十七日は 衆議院議員の総選挙

衆議院議員の総選挙は十二月七日に公示され、十二月二十七日に投票が行われることは皆さんもご承知のことと思われませんが、投票日当日は積雪も予想されますが、棄権のないようにしたいものです。投票所によって投票時間の繰上げが行われるところがありますので次の表をよく見て投票時間間違ひのないようにして下さい。

衆議院議員の選挙と同時に最高裁判所裁判官の国民審査も行われます投票するときに間違わず投票して下さい。

投票区	投票所名	投票時間	44.12.6現在有権者数		
			男	女	計
1	長沢小学校幅分枝	前7時より	246	274	520
2	長沢児童館	后6時まで	385	427	812
3	1の関公民館		146	175	321
4	長沢小学校大分枝	前7時より 后5時まで	54	70	124
5	紫山公民館		234	246	480
6	舟形町役場	前7時より	590	657	1,247
7	長者原公民館	后6時まで	140	163	303
8	福寿野公民館		114	115	229
9	富田公民館		192	217	409
10	舟形小学校太郎野分枝	前7時より 后5時まで	50	56	106
11	堀内小学校実業園分枝		71	68	139
12	堀内小学校	前7時より 后6時まで	310	328	638
13	真木野公民館	前7時より 后5時まで	54	63	117
14	堀内小学校西又分枝	前7時より	53	55	108
15	堀内小学校松橋分枝	前7時より 后4時まで	48	39	87
計			2,687	2,953	5,640

地域住民にこたえる

広域市町村圏構想 ―最上地区がモデル圏―

自治省は、数年来、地域社会の激しい変ほうと住民生活の広域化に対応する市町村行政のあり方について検討を重ねてきたが、その結果、本年度から広域市町村圏の振興整備に関する新しい施策を実施に移した。本年度は、全国で五十五の広域市町村圏が設定され、市町村の広域的な協力体制の整備と計画策定の作業が進められております。

○広域市町村圏とは

交通通信手段の発達に伴い、住民の日常生活の範囲は市町村の区域を越えて広がっている。一方、住民の生活様式も高度化し都市化してきているし、最上地方においても新庄市を中心に各市町村地域を一体とした、いわゆる日常生活圏が明確に形成されているのである。市町村の行政がこの実態に対応して日常生活圏を場として地域の開発振興をはかるのである。

○広域市町村圏のねらい

いまや農山漁村地域においても、ゴミを集め、し尿を処理し、清潔な飲料水が供給されなければならぬ。農村には公園が不要という議論は成立しないし、農村の青年

が会い集い、音楽を聞き、ダンスを踊る場所がないという不満をもつとすれば、その教育文化施設を整備することもまた、市町村の任務である。このような時代の要請に対して、地方の公共施設の水準は著しく立ちおくれしており、しかも個々の市町村には、これらの需要に独力で応えるだけの行財政力が備わっていない。広域市町村圏を場とする市町村の総合的な広域行政の推進は、このような市町村行政のあり方を打開し、魅力ある豊かな地域社会を建設することをねらいとするのである。

もちろん、個々の市町村に十分な財源を与えさえすれば大方の問題は片づく。しかし財源に関するものは片づくし、財政には限度があるだけでなく、個々の市町村が広域化した住民の日常生活に即応した行政を行うには、相当な規模の対象物を前提として活用出来るものが少なくない。このような時代の流れに逆らって、あえて狭小な市町村の自給自足を貫徹しようとするならば、全くの時代錯誤ともいえましよう。

○広域市町村圏と市町村合併との

関係

総合的な広域行政体制が必要であるならば、むしろ市町村の再合併を促進すべきではないかという疑問がある。もし、市町村の区域が住民の日常生活の圏域とほぼ一致することが理想であり、地域住民が合併を望むのであれば恐らくは将来の市町村の区域となるべきものである。しかしながら、現実には日常生活圏の全国の実態が合併を望むものであらず、これは千差万別であり、これを単位とする合併は、地域の実態に応じて判断されるべきであり、現時点においては、市町村の再編成策は成り立っていないと考えられる。

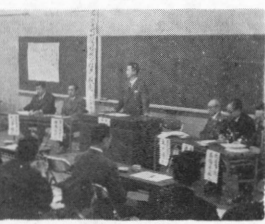

(最上地区の講演、討論会)

計画は、基本構想、基本計画、実施計画の三部から構成される。基本構想は、地域社会の将来のあるべき姿を定め、これを達成するために必要な施策の大綱を定める。基本計画は、基本構想に基づき具

体的な施策の計画を明らかにするものである。実施計画は、基本計画に定める根幹的事業の実行計画で、毎年度向う三カ年ものものを策定するものである。現在最上広域市町村圏振興整備協議会で計画を作成して居り、明年度より実施されることとなります。

○広域市町村圏の設定

広域市町村圏となるべき日常生活圏は、都市を中心とし周辺農林漁業地域を一体とした地域であり、就業、生活物資の調達、医療、教育、教養娯楽その他住民の日常生活上の通常の需要がその中でほぼ充足されるような圏域である。全国で五十五設定のうち最上広域市町村圏(山形県では一カ

・十一月七日 県青年大会(女子) 百米優勝者、信夫みどりさん)
富田) 全国青年大会(会場、東京国立競技場) 参加の為、壮行を行う。
十一月十二日 秋季消防演習を第五分団、富田町内に於て行い、演習終了後、消防幹部会を行い、消防業務について話し合う。
十一月十四日 舟形町産米改良の一環として良質米生産者表彰式及び試食会を行う。来賓及び新庄地区記者クラブ等多数の出席あり盛大であった。
十一月十七日 富田公民館、改築落成式に参列する。
十一月十七日 郡町村会に出席、広域市町村圏設定について第三回目の打合せを行う。
十一月二十一日 観光地として整備中の猿羽根山道路一部舗装完了後の視察を行う。
十一月二十三日 堀内母子健康センター土上模式を行う。
十一月二十五日 仙台農政局農林技官、三戸文雄氏、大平及び富田ホーバ沢パイロット事業視察のため来庁。
十一月二十七日 郡内町村商工会代表と郡内町村長と広域市町村圏について新庄商工会館に於て話し合いを行う。

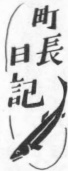

町長日記

観る人の心を柔げて 目を輝やかさせた文化展

第4回町文化展おわる

社会がすすむにつれて文化生活も高まり人それぞれの趣味も技術も色々変わってきたが、それを発表する機会として、四年前より文化展を開催しております。このしも十一月十四日より十七日までの四日間、にわたり役場三階ホールにおいて開催されました。

余暇を利用して作られた刺しゅうもの、社会学級や講座で覚えられたセーター、ワンドピスなどの編物のほか、学童の図画や書道、と代々の宝として大切にしている掛軸、よろいにかぶなど二百五十点におよぶ展示品が、いっしょに飾られ、連日ぎわう参観者の目を楽しませてくれました。

特に生花を愛好するグループの作品のほか、中にまじって、男性唯一の生花も飾られ、秋冬を思わせる飾りや吹とぼすような美しい花々が会場を色彩り優雅なムードをかもし出しておりました。



そのほか長沢駐在員の菅原礼二さんが、秋の明治神宮大祭の歌会に入選その記念としてもらった銀メダルなどは注目を集めました。

ともすれば埋れやすく捨てやすい民具類や文化財も出品が、思ったほかに少なく一沫のさびしさもありましたが、この文化展が古いもの

へいたわりと新しい未知のものをつくり出し、かけとなり町民の方々の文化展として親しまれるよう心から願ってやみません、併せて、町の歴史を知るためにも数年前から町の郷土研究会の方々が町内の著名な方々を中心に呼びかけ、民具や民俗資料として貴重なものを見出し保存しようとする舟形中学校に展示室を作りました。

の積極的な協力とご援助を切にお願いいたします。どうぞ次回にはお一層の品物と出品で会場を賑わして下さいますようお願いいたします。共同、今いろいろと協力下さいました方々に紙上より厚くお礼申し上げます。

(写真は第四回の文化展会場風景)

第二回「若妻のつどい」開かる

うすら肌寒い十一月十一日、各町内の若妻たち五十数名が、役場三階会議室において「若妻のつどい」を開催、家庭のことや社会のことについて勉強し合いました。

めまぐるしいほど変わりゆく社会に伴なうことが多く、だからといって本を手にして読むこともなかなか出来ぬのが現実、そこで昨年かから若妻たちがつどいあって勉強したり話し合ったりする機会をつくらうと始まったものです。

良質米生産向上運動

多収穫共励会と新米試食会を行なう

去る十一月十四日、役場会議室で、昨年度の多収穫共励会を良質米生産向上運動多収穫共励会と改め、その第一回授賞式と新米試食会を行ないました。

秋穫れの当日には多収穫共励会出品者、農事実行組合長代表、良質米生産向上運動実践本部委員、それに米質として、農業改良普及所長、良質米生産向上運動最上地区推進協議会長ら三十余名の出席のもとに、昨今の米過剰ムードを吹きとばすかのような熱意と真剣さに満ち溢れた雰囲気でした。

良質米多収穫共励会には二十名の参加があり不順天候を克服して、いずれも素晴らしい成績を上げています。今年から審査の方法を、取量の外に政府売渡米の等級を加味した評価方式を採用し、量から質へ移行する消費需要にマッチする意味も含めて慎重に審査を進めた結果、第一位は幅の阿部兼雄さんが取量七百七十九、二八五(約十三俵)、売渡米等級得八十点と共に最高で決まり、上位五名の入賞者が町長から晴れの表彰を受けました。

災害経営資金 貸付のお知らせ

七月下旬から八月中旬に発生した集中豪雨による農作物(水稲に限る)の被害を受けた農業者に対して、天災融資法による「災害経営資金」の貸付申込みを行っています。申込み窓口は本町の場合長沢、舟形、堀内各農協と役場産業課です。

貸付条件

- 1 貸付の対象災害は、昭和四十四年七月下旬から八月中旬の集中豪雨により発生した稲作の災害。
 - 2 農作物(水稲)の減収による損失額が半年における農業による総収入額の百分の五十以上であること。
- 目毎に採点しその合計では、でわちから、フジミノリ、さわのほ

今月の納税 固定資産税 第四期

納期は12月25日まで

少しでも社会のために奉仕しようとして例年実施しております社会福祉施設への慰問が、婦人会の大きな事業の一つとして行なわれまわす。

ひざまでくほど雪の降った去る四日、大場テニ会长をはじめとする九十九七名の会員連が三十回以上出し合って総額

三つの施設にお金や衣類を慰問

連合婦人会員バスで訪問

四万二千五百二十五円と衣類六十点位を新庄市内にある双葉荘・神楽荘・最上学園の三施設に分配慰問されました。昨年までは、野菜類を中心とした現物慰問でしたが、最近の物価高や品物の豊富さから現金にしようとなりました。

各町内より五十名ほどの会員が貸切バスに乗って慰問、はじ

少しも社会のために奉仕しようとして例年実施しております社会福祉施設への慰問が、婦人会の大きな事業の一つとして行なわれまわす。

ひざまでくほど雪の降った去る四日、大場テニ会长をはじめとする九十九七名の会員連が三十回以上出し合って総額

三つの施設にお金や衣類を慰問

連合婦人会員バスで訪問

四万二千五百二十五円と衣類六十点位を新庄市内にある双葉荘・神楽荘・最上学園の三施設に分配慰問されました。昨年までは、野菜類を中心とした現物慰問でしたが、最近の物価高や品物の豊富さから現金にしようとなりました。

各町内より五十名ほどの会員が貸切バスに乗って慰問、はじ

舟形に新工場

舟形電子製作所

町では町外への人口流出の防止と、町民の所得向上を図るため、既存工場の育成と新工場の誘致に努めてきましたが、この度、舟形の元新栄炭礦事務所跡に新工場が生れます。

新工場は東根電子株式会社協力工場の有限会社、舟形電子製作所(社長、佐藤新治氏)で、電解コ

ンデンサーを作る工場です。現在従業員は女子十五名ですが明年は人員を五十名に増やして、現在作っている半製品から、十一工程に及ぶ完成品を作る予定といわれております。

工場関係者の話によれば、地元で働く事ができ、又職場の環境もよく、働く意欲のある人には絶好の職場であると話してました。

新工場が益々充実し、多くの人が働ける日を期待してやみませ



年の瀬も迫ってお互いにあわただしい時期になりました。年末年始はつきのことからに注意して犯罪や事故にあわないようにいたしましょう。

舟形に新工場

舟形電子製作所

町では町外への人口流出の防止と、町民の所得向上を図るため、既存工場の育成と新工場の誘致に努めてきましたが、この度、舟形の元新栄炭礦事務所跡に新工場が生れます。

新工場は東根電子株式会社協力工場の有限会社、舟形電子製作所(社長、佐藤新治氏)で、電解コ

年末年始の防犯について

①外出時には戸締りを充分にし、隣りによく頼み、多額の現金は家におかない。

②外出先では必要でない大金は所持しない。買物の際財布や現金は人に見せない。バイクや自動車などの乗物を利用するときは、貴重品は必ずから隠してはならない。

③家庭では人が訪れたら必ず玄関に出て応待する。

④ねらわれる金融機関利用者今年はやたらと金融機関やその利用者を狙う犯罪が目につきま

年末年始の防犯について

①外出時には戸締りを充分にし、隣りによく頼み、多額の現金は家におかない。

②外出先では必要でない大金は所持しない。買物の際財布や現金は人に見せない。バイクや自動車などの乗物を利用するときは、貴重品は必ずから隠してはならない。

③家庭では人が訪れたら必ず玄関に出て応待する。

④ねらわれる金融機関利用者今年はやたらと金融機関やその利用者を狙う犯罪が目につきま

年末年始の防犯について

①外出時には戸締りを充分にし、隣りによく頼み、多額の現金は家におかない。

②外出先では必要でない大金は所持しない。買物の際財布や現金は人に見せない。バイクや自動車などの乗物を利用するときは、貴重品は必ずから隠してはならない。

③家庭では人が訪れたら必ず玄関に出て応待する。

④ねらわれる金融機関利用者今年はやたらと金融機関やその利用者を狙う犯罪が目につきま

年末年始の防犯について

①外出時には戸締りを充分にし、隣りによく頼み、多額の現金は家におかない。

②外出先では必要でない大金は所持しない。買物の際財布や現金は人に見せない。バイクや自動車などの乗物を利用するときは、貴重品は必ずから隠してはならない。

③家庭では人が訪れたら必ず玄関に出て応待する。

④ねらわれる金融機関利用者今年はやたらと金融機関やその利用者を狙う犯罪が目につきま

生前贈与の特例を生かそう

農地などを生前に贈与しますと多額の贈与税が課せられることになっていきます。昭和三十九年から後継者に農地を一括して贈与したときは、贈与税の延納を認め、贈与者が死亡したとき、相続税に切りかえようという特別措置ができました。この特別措置は昭和四十八年十二月三十一日までとなっています。この特例をうけるためにはおおよそ次のような条件が必要です。

- ① 贈与者は、贈与の日まで三年以上引きつづき農業経営を行なっていた者。
 - ② 受贈者は、一人(推定相続人)で年令二十才以上、三年以上農業に従事し、今後も農業経営に従事すること。
 - ③ 贈与財産は農地の全部と採草放牧地の三分の二以上の面積であること、などとなっています。
- また、贈与税の延納の手続きとして
- ① 贈与を受けた翌年の三月三十一日までに農業委員会の証明等をつけて申告する。
 - ② 特別を受けた後三年ごとに延長申請を税務署に提出する、などとなっています。

参考までに贈与税と相続税の関係を見ますと次のような基礎控除と税率になっています。

税率(控除後の課税額)	基礎控除
三十万円以下	四十万円
三十万円以上	基礎控除
五十万円以上	三十万円
七十万円以上	五十万円
百万円以上	七十万円
百四十万円以上	百万円
最高は	百四十万円

舟形駅からお知らせ

◎年末年始臨時列車運転
年末年始の旅客列車運転が次の通り行なわれますので、ご利用ください。

記
上野方面からの下り列車は12月29日から31日まで、上り列車は、1月3日から6日まで大変混雑すると思われまます。

臨時列車時刻

◎下り列車
運転期間 発 時 刻 舟形駅着 時 分

12/28~1/1	上 野	9.30	18.36
12/28~12/30	" "	21.37	9.24
12/28~1/1	" "	0.53	11.33
12/30~12~31	品 川	0.50	12.53
12/30~1/1	上 野	8.08	17.27

◎上り列車
運転期間 舟形駅発 上野駅着 時 分

12/28~1~31	時 分	時 分
1/3~1/8	12.54	21.37
12/28~12/31	19.22	4.28
1/3~1/8		

◎年末贈答用品の荷物は年末が、おし迫ってまいりますと希望される日までに届かないようになりますので、なるべく早くお出しください。

◎雨天用洋傘の備え付け
このたび舟形第四の斎藤呉服店のご好意により、洋傘5本備え付けましたので、雨天時には御利用ください。尚使用後は至急お返しくださるようお願いいたします。

年末年始で役場事務を休みます

問い合わせ下さい。

例年ですと十二月二十八日が御用納めとなりますが、今年は御承知のように十二月二十七日(土)に衆議院議員の総選挙が行なわれますので、投票準備のため十二月二十六日に職員が各投票所に出発いたします。そのため一般事務は十二月二十五日までに済ませてください。

◎年末年始の休み期間
十二月二十八日(日) から明年一月四日(日)まで

戸籍の窓

(おめでと)

(出生)	(おめでと)
町内名 父の名	続柄 子の名
長者原 信夫恵輔	長女 智恵子
内山二 斎藤 勝	三男 綾子
長者原 相馬雅夫	長男 勉
堀内 木島富司男長男	栄司

(結婚)

氏 名	町内名	媒酌人
伊藤常雄	野	伊藤 光雄
早坂ヘル子	戸沢村	(野)
海藤 安一	沖の原	小林 末蔵
松井 廣子	松原	(沖の原)
叶内志保子	長者原	高橋 忠一
高橋 貞俊	真室川	(大滝)
大場 勝彦	内山二	野尻 金太
野尻ミキ子	大平	(大平)

今月の人口

男	4,333人
女	4,461人
計	8,794人
昨年この月	8,920人
世帯数	1,792
転入	12人
転出	32人

(おくやみ)

町内名	世帯主名	続柄	死亡者
一 幅	阿部喜代治	父	好次郎
一 幅	渡辺一平	父	与吉
舟形四	佐藤 勝信	母	ミヨ
西 折	佐藤 欣一	父	義之助
八 鉢	枝松五十昭	母	昌松
紫 山	八 鉢 昌美	父	昌松
長者原	豊岡 秀雄	妻	ケサノ
福寿野	会田 勝久	父	勇次郎
長者原	相馬 治松	母	久郎
木 友	桜井 貢	父	権蔵
長沢三	高橋 清次	祖母	留蔵
瀬 脇	伊藤 清次	祖母	千代居
開 壱	海藤 時子	母	サケ
			竹之助

伊藤 郁夫 福
小国 勇雄 長沢一
長沢美代子 富田一
八 鉢 力雄
萩野 行子 尾花沢
沼沢 清一 舟形三
八 鉢 ツヨ 舟形三
星川 邦雄 舟形三
大塚 康彦 最上野
奥山 康彦 最上野
二戸 安子 新庄市
(福寿野)

伊藤 五郎 福
長沢一 八 鉢
富田一 八 鉢
尾花沢 (富田)
舟形三 遠藤 正雄
舟形三 (沖の原)
舟形三 堀江 輝夫
最上野 (最上町)
井上 毅
(福寿野)

編集と発行

山形県最上郡舟形町舟形 276

舟形町役場管理課

TEL (舟形) 4.29.102番

舟形 報 広

印刷所 山形市双月町2丁目7番20号 大場印刷所

新年あけまして おめでとうございます

町長 澤内 甚一郎

謹賀新年



新年を迎え一言ごあいさつ申し上げます。昨年は町民皆々様の御協力によりまして当初計画しました事業も遂行いたしました事に、
いて心から御礼申し上げます。

早朝東方の窓を開き眩しく輝く朝日を礼拝しながら清々しく七十年代を迎えました。世間一般にいう七十年代は飛躍の年であり多忙の年である事が多分に予想され自ら身の引締る思いがしています。特に今年は対外的には安全保障条約という大きな問題をかかえ、国内的には我々の最も身近な問題である米産調整の実施を求められる重要な年でもあります。米産調整といえは、皆さんも記憶にある事と思いますが、昭和七年、時の農相が一割減反を政府機関に提案し「此の非常事態に米産の調整とは何事か」と軍から一喝され取止めざるを得なかった事や、昭和八年



助役 沢内 長吉

の農作に次いで昭和九年東北地方の寒冷凶作と時代の変遷は米そのものを捉えても歴史の一頁なのであり、特に山形県に於ては昭和四十一年度から所得の増進をはかるには、米の増産以外にはなにもものないということから六十万トネ造り日本一の成績を取めたのであります。それが、それもここ一二年にして過剰生産となり、本年米産調整に踏み込まざるを得なかった事も農政の歴史として記録されるものと思えます。斯様な七十年代を迎えた私達の生活は一方には万国博のアメリカ館には「月の石」など宇宙展示が注目されている中、月を回って帰還したアポロ八号の司令船が大気圏突入時の約三千度のという高熱にまっ黒に焼けたのだれ跡も生々しく展示されている超科学時代、これが私達の前にどのような科学の力が作用しどのような社会が造り上げられて行くのか、なれば恐ろしい科学の時代の展開されて行くのであります。私達は時代に即応しよく町の実態をみつめ、町の将来を考え、町民皆々様と共に協力して住み良い町づくりのために努力をしなければならぬと考えています。

道路、河川の整備は、よく国、果と話し合い、産業の実態を捉えその振興につとめ、教育文化の施設を整え、社会福祉事業の振興と数多い問題を一つづつ解決し、最近の過疎対策については住宅団地の造成と相俟って企業の誘致も必然的なものと考えます。特に今次



入役 他人 森 収

自治省より指定になっている最上地区広域市町村圏の設定には積極的に参画し、よい町づくりのための施策を講じ町民皆々様と共に歩みを進めたいと念願いたしますので、今後共よろしく御協力下さいますように希望申し上げます。年の頭の挨拶といたします。

- | | |
|--------|--------|
| 管理課長 | 阿部 喜至郎 |
| 税務課長 | 鈴木 勝治 |
| 住民課長 | 木島 憲雄 |
| 産業課長 | 豊岡 修太郎 |
| 建設課長 | 東海林 廣吉 |
| 地積調査室長 | 加藤 秀男 |
| 堀内出張所長 | 矢口 正男 |
| 庶務係長 | 小野 喜三郎 |
| 財政係長 | 佐藤 景雄 |
| 税務係長 | 森 藤作 |
| 評価係長 | 豊岡 弘 |
| 住民係長 | 沼沢 貞雄 |
| 福祉係長 | 加藤 重利 |
| 産業係長 | 林 良逸 |
| 建設係長 | 斎藤 金雄 |
| 教育委員長 | 佐藤 松五郎 |
| 教育長 | 佐藤 寅雄 |
| 教育次長 | 佐藤 寅雄 |
| 農業委員会 | 阿部 清八 |
| 事務局長 | |

年頭にあたって

町議長 伊藤 允一



町民のみなさん明けましておめでとうございます。新春を迎えるに当り皆さんの御清福と御繁栄を心からお祈りいたします。昨年中は町民の皆さんの御支援を唯一の力として住みよ

十二月定例会より

議会だより

十二月定例会は十二月十九日開かれ、定例会の例によって議事に入る前に一般質問(別項掲載)が行われ、一般会計補正予算案など十一議案が上程され、それぞれ原案通り可決されました。可決された議案は次のとおりです。

- 水道事業給水条例が制定されました。
- 税金の一部が改正されました。
- 社会教育条例の一部を改正しました。
- 本折辺地に係る公共的施設の整備計画が策定されました。
- 一般職の職員の給与に関する条例の一部が改正されました。

喜ばしい事ですが直接町民の生活と町財政におよぼす農家の作付転換、一割減反等、総合農家の問題過疎対策、企業の誘致、交通安全雪害対策上の町道整備、教育の充実など、町民福祉向上のための諸問題解決対策には町政を担当する者に課せられた責務として、国果の施策と相まって町財政のゆるぎを限り町民の福祉の増進と生活の安定を図るため地域格差をなくし行政の不均衡を正し最大の効果があらう努力を続けてまいります。なお、ご借田の御指導と御協力をお願い申し上げます。昭和四十五年は皆さんと共に良き年でありますようお祈り申し上げ、新年の御挨拶いたします。



故郷を離れて思う事

佐伯 武雄 (58)

舟形中高等小学校を卒業、農業補習学校に通い乍ら農業に手伝い水田馬糞やラッパ吹の思いの後、後に、ラッパを離れ、四十年、一年を経るに従って懐郷の念に浸るようになった。後二年に一度は暮らして行った木友炭山・火力発電所等が跡形もなく、一日に百匹も釣れた鮎は年々少なくなり、何となく鮎は昔と変わらぬ愛情と云おうか友情と云おうか相変わらず深まりつつある。川遊びは駄目となり、ついで酒香を前にして語合の、最高の楽しみとなる。町の道路や橋梁そして公共施設も著しく近代的になって、町民生活も見違える程裕福になっている。これら総じては米を主とした農産物に依存しているようにも思える。昔ながら副業として川魚等にも一定程度期待がかけられていたものだが、最近では米が獲れ過ぎた。政府が苦慮して減収を奨励することに、農民にとっては大打撃になるのではないかと。果物や野菜に転ずるのも一方法であるが、町民が出稼きに出て、本人の事故や家族の苦勞を惹起するなり、私の方でいる次のようなことが役場の力で出来ないものかと愚案を呈す。次第であります。

一、町営食品工場の新設
 二、町営住宅の増設
 三、町営バスを新設する
 四、町営バスを新設する
 五、町営バスを新設する

●特別職の給与が改正されました
 町長 月額 十一万七千円
 助役 " " 八万七千円
 収入役 " " 八万二千円
 教育長 " " 七万五千円
 議長 " " 二万三千円
 副議長 " " 二万一千五百円
 議員 " " 二万 円

●一般会計、補正予算として、二千四百八十八万七千円を計上されました。
 今回の補正で主なもの、歳入では町税百三十万円、地方交付税が九百七十万円、国庫支出金六十二万七千円、県支出金一千二百八十七万円、町債百万円となっている。歳出では給与改訂に伴う支出、五百六十三万五千円、稲作改善特別補助金一千七百七十四万五千円、ホ

一ヶ沢換地処分補助金二十五万四千円、公営住宅敷地購入二百八十六万三千円、県事業負担金等六十四万円、堀内中学校寄宿舎設置費八十八万七千円、土木災害復旧費百三十三万七千円、衆議院議員総選挙費七十万円となっている。今回の補正により一般会計の予算総額は歳入、歳出とも二億八千八百四十九万一千円となりました。

町政の発展をねがう 一般質問

総合農政と農業後継者育成

佐藤新治議員 ①総合農政に対処する町長の意見と町の予算編成の具体策についてお尋ねいたします。
 町長 一割減反に基づく今後の農政については一括答弁します。農業予算については零細補助を極力廃止し、開田事業には今後補助しない方針である。又基盤整備事業については再検討したい。
 沼沢正敏議員 ①来年度、米作百五十万ト制限問題について町長の所感 ②農業後継者に対する町と農協との協力態勢についてお尋ねしたい。
 町長 農村青年に魅力のある町づくりをモットーとして積極的に話し合い活動力を入れておられ、各議員方には就職等について極力

企業誘致と県道への昇格

とも同様であり積極的に協調を図って行く考えである。
 平向時弥議員 ①企業誘致は町長の公約の一つであるが、ホリエ電気の存在について、②政府のホリエ一割減反について町の考え方はどうか、③沖の原町道の県道編入についてお聞きしたい。
 町長 ホリエ電気については、下の川原の土地の売買契約をいたしたが、登記の支障によって会社自体からこれを放棄したためである。くれしい財政の中にも援助すべく話してあり閉鎖は心外であった。その後は変って四月から操業する計画になっている。今後とも工場誘致に努力することは変わりなく各議員方には就職等について極力

町振興計画と農業政策

中山敬治郎議員 ①町振興計画の農業部門と政府の方針による農業政策との関連について町長の考えをお聞きしたい。
 町長 振興計画の農業部門については貴重な意見として尊重したい。裏の山面場整備については充分関係者代表と話し合っており今後の経営に期待したい。
 一級河川の指定
 有川正吉議員 ①一割減反農政に要する一級河川の指定についてお聞きしたい。
 町長 重要河川の指定については機会あることに陳情してきたが、五ヶ所のうち三ヶ所が本年指定に当たらず残り指定されるよう今後努力する。

米の生産調整と開田振興計画

加藤多美吉議員 ①政府の米の生産調整についての町の考え方についてお尋ねしたい。
 伊藤吉彦議員 ①田の一割減反と昭和五十年を目標とした百四十畝の開田の町振興計画についてはどうか。
 町長 百四十畝の開田は既に達成している。振興計画は再検討の時期であると考え。総選挙の焦点の一つである農政を期待し農村にマッチした農政を期待したい。現在の心境は議員各位と同様であり理解ありたい。一般的な議論としては東北地方特に最上地方を食糧基地とした農政に今後各機関と協力して運動して行きたい。

学校読本と消防体制

森勝広議員 ①読本等の経費の解消について、P.T.A.会費を含めて、②冬期間の消防体制についてお聞きしたい。
 教育長 読本は委員会からの許可及び届出となっているが、各学校で異っており、この解消は現在のこところ不可能と考える。又P.T.A.は独自のものである。
 町長 冬期間の消防体制については、退団した元団員の協力を得て体制を確保している。
 ブルトーザーと消雪施設
 南一与四議員 ①ブルトーザーの購入について、②流雪溝と消雪施設についての考えをお聞きしたい。
 町長 ブルトーザーの購入は必要と考えるが財政上問題もあり今後の課題として考えたい。
 町長 職員の中から改正の意見が出ているので四十五年に検討改正したいと考えている。

町表彰の条例の適合性

高橋源三郎議員 ①町の表彰条例は現在適合しないと考え、改正する考えはないか。
 町長 表彰の条例は現在適合しないと考え、改正する考えはないか。

歳末たすけあい義援金品収納額			
町内名	米 斗 升 合	金額	金額
尾山		2,850	1,450
長内		1,200	650
山	1	1,000	3,155
沢	4	2,150	1,550
長	1	2,360	660
沢	2	800	650
長	6	1,260	3,050
原	5	2,850	600
平	6	1,900	2,724
開	5	3,500	960
一	2	6,300	250
舟	1	2,000	1,000
形	8	300	1,470
形	4	1,900	1,050
形	9	2,530	12,935
舟	2	1,900	
形	5	1,900	
紫			
沖			
風			
西			
木			
合 計	32	71,674 ^円	

心のこもった暖かい協力
 ありがとうございます

「みんなそろって明るい正月を」のあいことばに毎年実施しております。歳末たすけあい運動は、本年も婦人会、町内会、社会福祉協議会との協力により、町民の深い理解と暖かい協力により、たくさんのお金が集まりました。

これら集まった金品は、すでに生活に恵まれない方、長期にわたって療養している方や身体の不自由な方などに少しでも力づけになるよう平等に配分されました。

この配分をうけられた方は、五十四世帯の生活保護者と四十八人の施設入居者の方々で昨年とほぼ同数のようでした。

暖かい義援金は、米で三万三千九百九十九合、お金は、七万一千六百七十四円と米の方は昨年よりも一石二斗も少なかったが、お金の方は、一万八千余円も多く、このうち舟形前のさね屋旅館に勤務する村田茂子さん（舟形三）は五年続けて、こども一円硬貨を申しあげます。

世帯調査表は 一月中旬に

町民税の申告義務者は本年一月一日現在、本町に住所を有する人で申告期限は地方税法及び町税条例により三月十五日までと規定されております。

もし、申告すべき人が期限までに申告しない、色々の控除が認められないために高い税金を納めるようなこともあります。

そこで、申告受付の混雑を防ぐため皆さんの便宜を考え、町民税申告の手はじめとして現在各家庭に町内会長を通じて世帯調査表が配布されております。この調査表は四五年度の課税にあたり重要な資料ですので、明細に記入して一月末日まで、貴町内会長に提出して下さい。

その後、役場税務課員が例年のように各町内に出向いて相談所を開設いたします。

申告日は後日、町内会長を通じ連

千八百九十四枚（円）も寄贈、また役場庁舎内の職員の方々による拠出額一万一千四十一円の明るい話題もふくまれています。

こちらも積れば山となるの感にもありますように皆さんからの暖かい小さな親切もこのようなくさんのお山の山となりました。

ここに紙上より、御協力いただきました皆さまに心からお礼を申し上げます。

料理100

冬の寒い日には、からの暖たまる簡単なメニューをどうぞ

「クリムシチュー」
 材料（5人分）
 馬鈴薯20g、人参100g
 玉葱2ヶ、ほうれん草100g
 ハム200g、牛乳1本
 小麦粉 50g、マーガリン 30g
 塩少々、水4カップ（800cc）

①馬鈴薯、人参を乱切りにし、やわらかくしておきます。
 ②別鍋にマーガリンを溶かし、タシ型に切った玉葱を白くなるまで炒めます。そこに小麦粉を少しずつ振りかけ、一緒にいため、牛乳を少しずつ注ぎゆるめていきます。
 ③②に水4カップを入れ、さらに煮て、塩と化学調味料で味をととのえる。最後にこまかく

切った（約1センチ）ほうれん草と角切りにしたハムを入れ仕上げましょう。
 さっぱりした味、冬には、生野菜をたっぷりとりましょう。

「生野菜のドレッシング」
 材料（5人分）
 レタス150g、人参50g
 セロリ50g、玉葱100g
 キャベツ150g、酢大サジ6
 サラダ油大サジ8、塩、こしょう、化学調味料少々

①野菜は全部中性洗剤で良く洗って、レタスの葉はそのままの形にしておき、人参はうすい小口切り、（約1.2センチ）輪切りに、セロリは7センチ輪切りに、玉葱はうすい輪切りにしておきます。
 ②酢、サラダ油、塩、こしょうを泡立て器で良く混ぜ、②の材料を和えて20〜40分位ひたしておくと、味がしみてすんなりしてきます。

法定資料の提出について

毎年一月三十一日までに提出しなければならぬ法定資料のうち主なものについて概要を説明します。その期限内に提出して下さい。

一、給与所得の源泉徴収票
 給与を支払っている人は昭和四十四年中に支払った給与の額や所得税額、社会保険料等を記録したものを。

二、退職所得の源泉徴収票
 提出期限は退職後一ヶ月以内ですが便宜上、昭和四十五年一月三十一日まで提出しても良いことになっております。

三、報酬、料金、契約金および賞金の支払調書
 四、不動産の使用料等の支払調書
 五、不動産等の譲受けの対価の支払調書

国民年金より融資をうけて

昨年九月に着工した水道工事は、長沢、内山、経蓮原、一ノ関、舟形、西沢、木友の各町内を対象に総工費九千二百一十一万二千円で、本年九月に竣工すべく施工中です。

すでに井戸やポンプ設備、配水池のほか、舟形地区の配水管工事は完了、さらに木友、長沢方面工事すすめております。

また、母子健康センターは特に母性と乳児などの健康保持と増進

水道事業と 母子健康センター建設なる

町民のみならず、老後のために毎月納付し、国民年金の掛金のおち、市町村のいろいろな公共事業の整備財源として貸付される制度があります。これは町財政の運営に大いに役立っております。

本町でも、これまで舟形保育園や各児童館、公営住宅の建設などに相当の恩恵を受けております。

今年度の大きな事業として、簡易水道に一千四百九十九万円を母子健康センターに三百六十万円の貸付がうけられることになりました。

生活が豊かになってきた反面、色々な病気は増えるばかりの現状。これらの施設設備が充実されることは、都市的文化生活が高まるにつれて欠くことのできないものとして、完成のあかつきには、大いに利用され、生きた施設設備として行きたいものです。

(図は母子健康センター建設地)

「母子年金」
 法第三十七条は国民年金第一一条までに規定されているが、今後は支給要件について解説する。

第三十七条によれば、夫が死亡した場合において（中略）夫の死亡当時、夫によって生計を維持した妻が夫の死亡当時、夫又は妻の子であつて十八才未満であるか又は二十才未満で別表に定める廃疾の状態にあるものと生計を同じくするときに支給する。とあります。

法律によれば母子年金は必ず母と子が一緒に生活している

新しく入学する 児童の父兄の皆さんへ

近く来年度小学校に入学する児童の入学通知が各家庭に配布されますが、昨年十二月一日以降に本町に転入して教育委員会に届出されていない時、またはそれ以前に転入したり、転居された方では住民登録されていない方には入学通知が行かないことがあります。

方、なるべく早く役場の住民課に行き登録をすませ教育委員会に届出下さい。

本町に居住していても住民登録がなかった場合は、入学を拒否す

「国」
 法第三十七条は国民年金第一一条までに規定されているが、今後は支給要件について解説する。

第三十七条によれば、夫が死亡した場合において（中略）夫の死亡当時、夫によって生計を維持した妻が夫の死亡当時、夫又は妻の子であつて十八才未満であるか又は二十才未満で別表に定める廃疾の状態にあるものと生計を同じくするときに支給する。とあります。

法律によれば母子年金は必ず母と子が一緒に生活している

生活・農業講座を 二月下旬に開く

町では、暮らしを豊かに健康で明るい家庭づくりが、つよく欲求されていることは、この頃と思います。

町では、これからの期待に少しでも応えようと、五年前より生活講座や農業講座をひらき明日への生活にうらおいを持たせようと今年も計画しております。

講座の日程表は近く各戸に配布しますが、生活講座は、二月以降、毛糸の手あみや生花を中心時間にたっぷりという計画です。

農業講座は、三月月上旬にそれぞれ役場会議室において開催いたしますので、どうぞ御期待ががいます。

今月の納税は 町民税四期です

「年」
 子供としての、夫又は妻の子供とあります。この場合、夫が死亡したと見做す。

「金」
 納付しておいて、妻の方が未納の場合は母子年金は支給されませんので、未納の方は積極的に納付されるよう努めて下さい。

例えは、夫が全期間保険料を納付しておいて、妻の方が未納の場合は母子年金は支給されませんので、未納の方は積極的に納付されるよう努めて下さい。

中々、暮らしを豊かに健康で明るい家庭づくりが、つよく欲求されていることは、この頃と思います。

町では、これからの期待に少しでも応えようと、五年前より生活講座や農業講座をひらき明日への生活にうらおいを持たせようと今年も計画しております。

講座の日程表は近く各戸に配布しますが、生活講座は、二月以降、毛糸の手あみや生花を中心時間にたっぷりという計画です。

農業講座は、三月月上旬にそれぞれ役場会議室において開催いたしますので、どうぞ御期待ががいます。

「民」
 法第三十七条は国民年金第一一条までに規定されているが、今後は支給要件について解説する。

第三十七条によれば、夫が死亡した場合において（中略）夫の死亡当時、夫によって生計を維持した妻が夫の死亡当時、夫又は妻の子であつて十八才未満であるか又は二十才未満で別表に定める廃疾の状態にあるものと生計を同じくするときに支給する。とあります。

法律によれば母子年金は必ず母と子が一緒に生活している

二月一日に世界農林業センサスが行なわれます

二月一日現在で、「一九七〇年世界農林業センサス」という統計調査が行なわれます。この調査では、農家と十アール以上の山林をもつては人はいかなる調査の対象になります。

つぎのような点に注意して、正確な調査結果がでよう昔んなで協力したいものです。

まず、調査員がお聞きすることは、正確に答えてほしいことです。とくに調査という「税金など」に利用されるのではないかと考えがちですが、この点安心できます。日本の農業や林業の様子を正しくつかまえるという調査の目的以外に使うことは絶対ないし、調査員が調査したことをほかの人にもらしたりすることもありません。帳簿やメモなどを答えて、まちがいのないところを答えるようにしたいものです。

旦那さんや息子さんがいなくても調査員に答えられるようにしておいてください。

二月一日現在で、「一九七〇年世界農林業センサス」という統計調査が行なわれます。この調査では、農家と十アール以上の山林をもつては人はいかなる調査の対象になります。

つぎのような点に注意して、正確な調査結果がでよう昔んなで協力したいものです。

まず、調査員がお聞きすることは、正確に答えてほしいことです。とくに調査という「税金など」に利用されるのではないかと考えがちですが、この点安心できます。日本の農業や林業の様子を正しくつかまえるという調査の目的以外に使うことは絶対ないし、調査員が調査したことをほかの人にもらしたりすることもありません。帳簿やメモなどを答えて、まちがいのないところを答えるようにしたいものです。

旦那さんや息子さんがいなくても調査員に答えられるようにしておいてください。

働きながら通信教育で学ぼう



自宅から高校を卒業した人、勤めながら高等学校の学習をした人、職務上の新しい知識技能を得たい人、種々の資格を得たい人、教養を高めるために勉強を続けたい人達のために通信制の学習方法があります。

働きながら学ぼうという人達のために設けられた制度です。従って毎日通学する必要もなく、どんな所にいても、どんな仕事に就いていても少ない学費で、しかも自分の能力と環境に応じた方法と努力

戸籍の窓口

(おめでとう)

町内名 父の名 続柄 子の名
 柴山 渡會 清 二女 広美
 (結婚)
 氏名 町内名 媒酌人
 伊藤 正春 野 長沢 光夫
 小野 瑠美子 開 豊 (新庄)
 沼沢 一義 舟形四 沼澤 功
 小野 孝子 真木野 (舟形二)
 豊岡 勝善 長春原 井上 邦夫
 加藤アサ子 新庄市 (福寿野)
 沼沢 勝三 一の関 高橋 宗之
 指村カツ子 新庄市 (一の関)
 伊藤 正八 舟形四 石山栄三郎
 相馬セツ子 新庄市 (富田一)
 芳賀 安勝 沖の原 高橋 繁治
 小林 信子 沖の原 (長沢一)
 阿部 文晴 瀬 脇 山科 豊
 早坂ナツ子 戸沢村 (戸沢)

(おくやみ)

町内名 世帯主名 続柄 死亡者
 舟形三 豊岡修太郎 母 ヨシエ
 長者原 叶内 毅一 弟 義則
 内山二 叶内キエ夫の義庄 治
 長者原 信夫 達郎 兄 三雄
 紫山 八鉈テル子 夫 傳次郎
 内山一 伊藤橋二 母 義和
 堀内 加藤安太郎 二男 ハッソ
 堀内 加藤利蔵 母 セン
 西の又 森 進 父 石治郎

編集後記

新年あけましておめでとうございませう。毎月一回発行の「広報ふながた」も今回で第百三十八号となりました。昨年一年間をふりかえって見ますと、町営住宅五戸の新築、農業委員会委員の選挙、八月八日の豪雨災害、東京地区の「ふながた友の会」結成、簡易水道工事着工、猿羽根山観光地整備、交通安全共済制度発足、母子健康センター着工等、いろいろな事がありました。編集員一同、町長を中心として町発展のためはげんでまいりました。新しい年を迎え今年も昨年の発行の経験を生かし町民の皆さんに親しまれる町報を発行したいと思っておりますので本年もどうぞよろしくお願ひ申し上げます。

毎月の町報、御家庭で保存されておられるでしょうか。町の歴史になります読み終ったら綴りこんで保存して下さい。

今月の人口

男	4,340人
女	4,461人
計	8,801人
今年	8,911人
昨年	1,794
世帯数	37人
転入	25人
転出	

役場勤務時間変更のお知らせ
 一月五日(二月二十八日まで)役場の事務は昼休みを短縮し夕方四時半までとなりました。

大友新聞

第139号

昭和45年2月号

編集と発行
山形県最上郡舟形町舟形 276
舟形町役場管理課
TEL (舟形) 4.29.102番

印刷所 山形市双月町2丁目7番20号 大場印刷所



(晴れ間をみて……洲崎にて)

雪おろし

「家に残るのは主婦と老人と子供だけの言葉が交されるようになってからもう十年近い、

今年も、夫や息子たちは東京・神奈川県大阪方面に働きに出かけた。留守を守る主婦たちもただ家にいるわけではありません、子供たちを学校に送り、老人の世話をし病人が出ないよう、火事を出さないように気を配るそのあと、いくらかの収入を得るため町の工場や、建設工事の人夫として働に出る。

一番骨身にこたえるのは何といっても屋根の雪おろしである。今日でもう四度目の雪おろしである。女手一つでは重労働であるだからといって夫や息子を出かせぎにやらぬ訳にはいかない農家経済なのである。

「今日まで国の指導方針通り借金をして開田もして来た、というのに今年からは水田の作付を減らせという」

「夏の炎天下田の草に流す汗も、夫が出かせぎ先で流す汗もみな農民でない誰かのために流す汗のような気がしてならない」

雪おろしの手をやすめて足腰を伸ばすたびに「これからの農家は一体どうなるのだろう」と考えさせられるのである。

長沢地区に農村集団自動電話架設

町内の普及率七十五%となる

町内第三番目の農村集団自動電話が長沢地区に架設され、町内の通話もとより、町外各地との連絡も非常に便利になりました。舟形町内で電話の加入申込者は年々増える一方ですが、これに取替する舟形局、堀内局の設備にも限度があり、一般加入では何時まで待っても架設されない状態でしたが、これを解消するため昭和四十二年より農村集団自動電話を架設し、各地の代表者が地区内加入希望者を募り架設に努力した結果、昨年三月二十八日、舟形局の舟形地区五百七十七台、堀内局の堀内地区二百十五台の架設を見ました。つづいて去る一月二十八日に舟形局の長沢地区、二百六十四台も加わり、農村集団自動電話の総加入台数は九百八十六台となりました。一方、一般加入電話の台数も一月末現在在で舟形局三百十五台・堀内局四百六十六台と合せて舟形町内の電話加入総台数は千三百四十七台となり普及率も七十五%と



写真は開通を喜び通話をする一家
西堀、沼沢タカエさん宅で

なり、その利用度は一段と高まったことになり、また加入者の増加に伴ない農村集団自動電話の場合、最高九戸も共同回線のため利用者が不便を与える場合も多いうです、利用する方は是非次の事を守りみんが気持ちよく利用したいものです。

●電話をかける前に相手方の番号をよく確かめてからにしてください。

●話には要領よく短時間に終るようにすること。

●こどもの遊び電話は家の人が注意してやめさせましょう。

今回架設された長沢地区のある

三月一日から

山形の電話番号が変わります

三月一日から山形電報電話局の電話番号が次のように変わります

- ◇市外局番 〇二三六
- ◇市外局番 ニケタ
21局・23局・24局・31局・32局
42局・43局・18局・82局・38局
87局・88局
- ◇加入者番号
現在の番号の変わるかたもあり
現在、山形の電話番号は

ことしは成人式を休みます 大人への研修と人間性の回復に サークル「なにかま」誕生

町では毎年四月十五日に成人式を開催してきましたが、そのたびに色々な問題が出てきました。なかでも和服のこと、該当年齢のとりえ方、式日のある方が、これらについて昨年十月に二十六年一月一日以降二十七年度の四月一日までに誕生した方々を対象にアンケートをとって調査しましたが、この回答数は三十三%程度でしたが、これらを参考に、町あり方の方針として、四月十五日頃が適当と判定しました。

① 成人式日は、四月十五日頃が適当と判定しました。

② 該当年齢を満20才以上としてこれまで一月一日から十二月三十一日までとらえ方ではなく、学校入学時と同じの四月二日から四月一日までに誕生したものとすることは、成人式を休みます。

③ 和服の着用については、それぞれ異論はあるものの、どちらにすべきとは決定しがたく、着ようとする娘さん、着せようとする両親の考えと判断を待つしかないものと思われます。

④ 式日のあり方については成人



郷土の青年に思うこと(4) 星川 徹太郎 92

私が十五歳の時です。新庄高等小学校で永井専次郎先生が「諸君、もうじき二十世紀が到来するが新しい二十世紀をどう生かすべきか、自分自身と出逢いなれ」といわれた。若い自分にならなければならぬのか全く解らなかった。

それから自分なりに、人生に何か目的を持たなければいけず、これに力を持っていかれた。何か全力を傾けるべきものを持たなければいけなかった。

そのとき、これを実行に移すべく一人東京に行く決心をしたのである。当時山形県には自動車は通っていなかった。綿の村の有志三十人に猿羽根山まで送られた時はどこか遠い処へ行ってしまったような不安と興奮でいっぱいだった。関山を越え仙台まで二日ばかりで歩き、下駄とともにもりを買った。前後に荷物をおうり下げながら始めて見る汽車に乗った。

東京にはまだ電車がなく、市川馬車も走りだした。宿は月二日、燈籠の油ランプの生活であった。予備校に二ヶ月通い、数学院に入学した身体が頑丈だったせいもあったが半年間というものに勉強に明け勉強に暮れたものである。そのことが学校から親元へ手紙で知らせられていた。その年の夏休みに家へ帰った。東京の学校で自分が一番になれるはずがない、カンニングでもしたのである。でも自分は自力で到達したのだから、やはり満足であった。考えてみるとこの頃より何事も自信をもって始めたといえる。まず第一、高等学校医学部を受験した。第二は仙台、第三は岡山、受験科目は非常に多く、歴史や地理は落第点、得意だった英語、ドイツ語も得意だった。それだけに勉強も多かった。ただ、数学は好きで、交換すれば数学一科目で入学した。同然だった。こうして二十を過ぎ、二十世紀を迎えた。永井先生は「二十世紀」とはなつたのだが、何かがどう

日常生活に少しく役立っていた。ただ、この生活に役立って欲しいものが、必要と出たらいい。今年、テキストも出来るだけそちらへ期待をしておきたい。準備をすすめておきたい。

●おわがいが
●農業者の最終日は反省会を行い、その場で最後まで受講して下さい。

生活講座		会場 役場三階会議室		農業講座		会場 役場三階会議室	
講座日	時間	方法	講座内容と講師名	講座日	時間	方法	講座内容と講師名
2月23日(月)	9.30~12.00	実習	(開講式) (手袋5本指と帽子) 毛糸の編み方 新庄 小林和子	3月3日(火)	9.30~12.00	講義 話し合い	(開講式) 商品価値を高める米づくり 農業改良課 斎藤専技
2月24日(火)	10.00~12.00	"	生花の心得と装飾 新庄 竹内ヒデ	3月4日(水)	1.00~3.00	"	稲作の機械化でもうかる米づくり
2月25日(水)	10.00~12.00	"	ヘアピエスとおしゃれ 舟形 石塚梅子	3月5日(木)	1.00~3.00	"	新しい養蚕経営 養蚕指導所長 有路清二
2月26日(木)	1.00~3.00	"	気軽にできるお茶と作法 新庄 竹内ヒデ	3月6日(金)	10.00~12.00	"	野菜の上手な作り方 辺沼採種場 相沢富雄
			(セーターの部分あり) 毛糸の編み方 新庄 小林和子	3月6日(金)	10.00~12.00	"	飼料作物を上手に利用する畜産経営 新庄農業改良普及所 五十嵐謙隆
				3月7日(土)	1.00~3.00	体験発表 話し合い	わが家の養蚕経営 (稲作十経典) 山崎農家 内田兼雄
							全体会議 農業課長

二十三日に生活講座

三月三日より農業講座が開かれます

毎日の生活に少しく役立っていた。ただ、この生活に役立って欲しいものが、必要と出たらいい。今年、テキストも出来るだけそちらへ期待をしておきたい。準備をすすめておきたい。

てはおりませうが、この機会にぜひ参加されて明日への生活に役立って欲しいものです。

▼農業者の最終日は反省会を行い、その場で最後まで受講して下さい。

プロパンガスを安全に使うために

プロパンガスの消費先での事故は大半が消費者の不注意により起きており、とくに最近の事故は死亡者を含めケガ人が多数出るといふ大化してきています。

このような事故を防ぎ、またプロパンガスの取り引きを適正にしてプロパンガスの災害から消費者を保護するため「液化石油ガスの保安の確保及び取引の適正化に関する法律」ができています。

事故防止と取り引きの明瞭適正化のため消費者のみならず次のことに心がけてください。

- 1 LPガスの購入は、許可を受けている販売店からしなす。
- 2 販売業者は消費者の安全を守るため、消費者に対してLPガスを使用するときの注意書を渡し、また法定の資格者（販売主任免状、業務主任者代理者講習修了証又は業務設備調査員認定証の所持者）が定期的に家庭内の消費設備

のそれぞれの部分（容器引渡し交換時には容器から閉止弁まで、一年に一回以上は閉止弁からコンロまで）を二回以上は閉止弁及び配管全部について設備が完全か、ガス漏れがないかを調査することになっております。使用する側でも配管やホースは安全か、ガス漏れはないかと積極的に調査に立会い入念に調べてもらうよう心がけてください。

- 3 LPガスは高圧ガスですから設備に不備な点があれば思わぬ事故のもとになることがあります。LPガスを安全に使うため使用する側でも次のことを守るよう心がけてください。
 - (1) キログラム以上のボンベは屋外に置き、屋内にガスを引くには金属配管によらなければなりません。屋外のゴムホースは三センチメートル以下、屋内ゴムホースは二メートル以下とし、ゴムホースの接目には必ずホースバンドで締めてください。
 - (2) 容器（ボンベ）は屋外の通風がよく、車の衝突のおそれがない場所、夏期に一日六時間以上直射日光の当たらない場所（一日六時間以上直射日光が当たるときは容器に屋根をかけるなどの日よけをしなければならぬ）くさび等で壁や柱にしばりつけて置いてください。
 - (3) 調整器は、ガスを安全有効に使用するため、また災害予防上大切な役割をもつものだからみだりに手をふれないようにしてください。
 - (4) コンロは必ずプロパンガス用のものを使い、いつも清潔を保つよう、ときどき手入れをしてみてください。火口が詰まると不完全燃焼のもとになります。
 - (5) ガス風量や大型湯沸器には必ず逆風止め付の煙突をつけ、とくにガス風呂のたき口には必ず通風口を作るのが大切です。煙突やたき口の通風口がないと不完全燃焼による一酸化炭素中毒や立消え再点火時の爆発事故のもとになります。
 - (6) コンロのコックやゴムホースの接目からのガス漏れに注意し、ときどき筆に石けん水をつけてぬり、ガス漏れがないかを調べてください。ガス漏れがあればアワがたちますからわかります。
 - (7) ゴムホースは早めにとりかえるようにしてください。ゴムホースの使用はできるだけ二年以内にするのが望ましいことです。
 - (8) 寝るとき、外出するときは閉止弁（壁抜き元ロック）またはボンベの元バルブを閉めてあるかどうか確認してください。コンロの火の消し忘れやコンロコックの閉め忘れなどから火災や爆発事故が発生しております。
 - 4 LPガスの取り引きを明瞭化するため、販売業者は次のことを義務づけられておりますから使用する側でも実施しているかどうかを確認してください。

（1）消費中にガス切れをさせないよう、にガスを定期的に供給しなければならぬことになっております。

（2）消費者に引渡すボンベにはガスの規格、ガスの正味量などをボンベに「表示」し、バルブの配管接続口には「封かん」をすることをなっておりますから、容器交換のときは「表示」と「封」があるかどうか確認してください。

（3）配管から取外した容器の残ガスを消費者の面前で計り、残ガスを販売単価の割合で引きとることに

国民年金

あなたもよりよい年金を（追納の周知）

老令年金や障害年金、母子年金などを受取るには、一定の期間保険料を納めて受けるのが原則ですが、家計が苦しくて保険料を納められない人は保険料の免除制度があります。

なっておりますから残ガスを確認しててください。

また、残ガりが少なくなるとボンベが詰ったりする消費者もあるようです。このことは設備や器具を破損するおそれがあり危険ですし、残ガス分は販売代金から差し引かれますので全くムダな差となつたら販売店に連絡し新しいボンベと取り替えてもらってください。

はり納める方が得となります。また、保険料を免除された人がその後、生活に余裕ができたときは、十年前までさかのぼって保険料を追納する事ができます。

将来、老令年金を多くもらうためにも、少しずつでも追納することをおすすめします。

保険料は今月中に（納付促進）

国民年金の今年度分の保険料の納め忘れはありませんか、もう一度たしかめてみましょう。

国民年金には老令年金を始め、八つの給付があります。このうち補助額分だけは、万一の場合でも毎月納めている人と同じに年金がうけられます。

しかし、老令年金をついでにだけ納め忘れれば、保険料を納めた人くらべて三分の一しかもらえないので、や

今年の稲作準備

苗代計画

今年の天気予報によると、苗代期はほぼ昨年と似ており、苗代前半は不順な天候が多く晩霜のおそれもあり、一時低温が入る。苗代後半は高温多照寒雨に経過するとみられています。今年の苗代は、苗質の低下を防ぐためにつぎのような点に注意しましょう。

- ◎比重選を正確にして充実した種籾を選ぶ。
- ◎馬鹿苗にかかった種子をさけ、無病採種の種子を準備する。同時にホルマリンの種子消毒をして馬鹿苗の発生を予防する。
- ◎苗代面積を拡大（本田十坪当り保温折衷苗代二十五坪程度）して、早期播種をし、薄播（一平方尺当り保温折衷苗代六十坪、畑苗代百二十坪程度）によって健苗を育てる。
- ◎霜害や高温障害などの被害をうけないようにする。
- ◎苗代後半の温度と水管理には、とくに注意を払うようにすることも大切では。

水田には堆肥を十分に

「水稲は地力づくり」、小麦は肥料づくり」といわれているように、米は地力とくに肥沃度の

それぞれの部分（容器引渡し交換時には容器から閉止弁まで、一年に一回以上は閉止弁からコンロまで）を二回以上は閉止弁及び配管全部について設備が完全か、ガス漏れがないかを調査することになっております。使用する側でも配管やホースは安全か、ガス漏れはないかと積極的に調査に立会い入念に調べてもらうよう心がけてください。

話題

ミルクコップを寄贈

西又若妻会

暇をみつつけては、交替で道路工事や河川工事に働き、そこで得たお金を持ちよって、ガラスコップ三十枚を買入れ、学校で飲んでいただくミルク給食に使って下さいといふ話題があります。

西又若妻会（会長森みや子）の

役割は非常に大きいものです。米作り日本一の農家などは例外なく長い間、堆肥の多量施用による地力の培養に力を入れております。ところが最近、動力の不足や豊富な化学肥料などが堆肥を豊富にするおろそかにされていまして、堆肥は窒素、リンサン、カリ、の三要素のほか、粗糞の稔実に大切な石炭、珪酸、マンガンなどの微量要素が含まれ、化学肥料と違った効果を表わします。そのほか腐植の給源となる、土壌を膨軟にする、土の中の微生物の繁殖をうながす、施した肥料を効率的に吸収させるなどの効果があります。

地力依存型の米は、「うまい」といわれたいです。「うまい米」といわれるため堆肥で水田の地力を高めましょう。

自衛官募集案内

夢が咲き希望が実る自衛隊、諸君是非入隊してみませんか。

◎自衛隊での諸君が選ぶ三つの道

- 1 永年勤務
- 2 就職
- 3 自衛官を一生の職業とする

の道もひらかれ十五年以上勤務者には退職金はもちろん退職年金が支給されます。

十七名の方々、中心になって、夏期間は早期に一朝奉仕として分校の周りの草取りをしたり、花壇をくわったりしていることは永年になることですが、冬期間にも、自宅の余り布地を出し合せて、ゾウキンをつくり、このほども三十枚をガラスコップといっしょに寄贈され、学校はもとより町内の方々からも大変喜ばれております。

自衛隊で得た丈夫な身体、強い意志、優れた技術、蓄えた資金、豊富な経験をそのまま生かします。

身分としては特別国家公務員で保障は万全、安心して楽しい勤務が出来ます。それに仕事をしながら四十四種の国家免許をおこなうことも出来ます。尚許しとお聞きになります。は遠慮なく町役場住民課へおたづね下さい。

◎一月五日 年初始出勤、職員に新年のあいさつ、新年に於ける職員としての心構え、事業についての訓示を行なう。

◎一月十二日 誘致工場団地造成の為、旧木友炭山用地買収について仙台市、東北開発株式会社に出張、要請をします。

◎一月十三日 過疎地域対策特別措置法制定促進大会出席のため東京出張、昭和三十五年から四十年までの間に人口の急減した地域及び財政力指数の低い町村が指定され、生活環境、産業基盤の整備を実施するための特別措置を講じ住民福祉の向上と地域格差の是正を図るもので舟形町も指定される予定です。

◎一月十四日 堀内小学校危険校舍改築について地元学区代表者の陳情ある。

◎一月二十日 名寄町民、星川敏太郎氏に年始に行く、町の現状及び将来の町づくりについて意見の交換を行った。

◎一月二十四日 長沢小学校一

◎一月二十九日 町議会全員協議会を開催、町議会議員の定数条例の一部改正、農業委員会の定数等の改正、非常勤特別職の報酬の審議等を行う。

◎一月三十一日 堀内中学校西又冬分校閉止に伴う寄宿舎の開設について、その運営上の反省のため、松橋町内父兄と学校側、町側、と三者合同反省懇親会を行う。

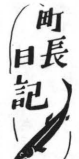

町日記

お知らせ

所得税・住民税の申告は三月十六日まで

所得税の確定申告と個人事業税住民税の申告はいずれも三月十六日までになっています。

申告期限のまきわになりますと、事務署の窓口も混雑しますから、添付書類などを整備のうえ、なるべく早目に申告手続きをすませてください。

期限までに申告や納税をしなかった場合は無申告加算税や延滞税がかかりますからご注意ください。所得税の確定申告書を提出する方は住民税の申告書も提出する必要があります。

皆さんの便宜のために事務署の納税相談所が三月三日から三月十六日まで確実に開設されます。所得税の確定申告を要する方は是非ご利用ください。

所得税の確定申告書を提出しない方は従来どおり個人住民税または個人事業税の申告書をそれぞれ提出しなければなりません。納税相談所の開設期間中であればこの場所でも一括して受け付けます。

町民税申告相談日程がきまりました。

町民税の申告義務者は本年一月一日現在で各町内会長を通じて世帯調査表を提出していただきます。その上で日程により役場税務課員

が各町内に向向いて相談所を開設いたしますのでこの機会を利用して申告をすませて下さい。申告相談所にお出になる方は世帯の収入や支出が十分わかり申告後にも責任の持てる人であること

所得相談所開設日程

- 2月18日 野幅
2月19日 長沢一・二・三
2月25日 内山一・二 経且原
2月26日 長尾・大平・松橋
2月27日 長者原
3月2日 富田一・二・西又
3月3日 一ノ関・太折
3月4日 木友・堀内・実栗屋
3月5日 西堀・洲崎
3月6日 横山沢・真木野・開整
3月9日 福寿野
3月9日 馬形・本堀内・瀬脇
3月10日 沖の原・紫山
3月11日 舟形一・二・三・四

尚、日程の一部変更する場合がありますが各町内会長より、時間、場所等についてお知らせがありますので、その日程で行ないます。苦情のないよう是非縦覧固定資産税課税台帳

苦情のないよう是非縦覧固定資産税課税台帳

固定資産税の課税台帳を地方税法第四百十五条にもとずき、つきにより縦覧いたしますので税金が課税されたあとで苦情のないよう、ご自分の固定資産を確かめておくようにしましょう。

期間

三月一日～三月二十日
午前九時から午後四時まで

但し土曜日は正午まで日曜日・祝祭日は除く。縦覧の場所

縦覧の場所

舟形町役場税務課
堀内出張所

※地方税法第四百十五条

市町村長は毎年三月五日から同月二十日までの間、固定資産課税台帳をその指定する場所において関係者の縦覧に供しなればならない。

富田地区(富田、長者原、本堀内、堀内)関係者の皆さん!

地籍図と地籍簿の縦らんが行なわれます

国土調査法という法律に基づいて行なっている地籍調査が昭和四十三年度から町でも実施されております。

その地籍調査の第一年度の富田地区ができあがり、次のように地籍図と地籍簿の縦らんが行なわれます。関係地域の方々は進んで見られるようにお知らせいたします

記

縦らん期間
自 昭和45年2月26日から
至 昭和45年(3月17日)まで

毎日午前九時より午後四時まで
休日(は休みで土曜日は正午まで)
までとなります。

縦らん場所
舟形町役場地籍調査室

消費生活モニターと消費者苦情相談の窓口開設

県では住民の声を直接行政に反映させることなど、総合的な消費者行政の推進のため、昭和四十一年度から消費生活モニター制度を採用しております。舟形町では舟形第二沼沢、ツヤさん、長沢第二、大場、ミキさん、の二名が県より委嘱をされて、この目的とされ、消費者の声を行政面に反映されるよう努力しております。

又、一般消費者から直接苦情を受け付け、相談や苦情に対して適切な処置を行ない、消費者保護を図るため、消費者苦情相談の窓口が開設されています。町では役場管理課に消費者苦情相談所を設けて、いつでも相談できるようにしています。県の窓口としては、山形市七日町、婦人会館で毎週水曜日、午前九時より午後四時まで開設されますので、消費生活上における諸問題(買物相談、商店に対する苦情、商品に対する苦情、苦情など)についての相談に御利用願います。

戸籍の窓口

(おめでと)
町内名 父の名 続柄 子の名
舟形四 渡辺紀元 二女 由紀

太折 庄司栄蔵 三男 政男
長沢三 岸 正紀 二男 謙二
内山一 伊藤政三 二女 綾子
福寿野 奥山孝夫 長女 美由喜
舟形四 岸陽太郎 二女 喜久江
野 伊藤良文 二女 千幸
太折 佐藤英雄 長男 健一
(結婚)
氏名 町内名 媒酌人
沼沢 義昭 舟形三 遠藤 正雄
橋本トキ子 最上町
菅田 勝久 福寿野 伊藤(原)
菅 英子 最上町 (新庄市)

(死亡)
町内名 世帯主名 続柄 死亡者
内山二 叶内キエ 亡夫 母イシ
舟形二 沼沢 守 父 正郎
舟形二 沼沢勝善 妻 マツコ
木友 吉田春治 妻 マツコ
福寿野 八木金蔵 従姉 キエ
福寿野 戸塚富治 父の弟末 吉
福寿野 奥山孝夫 長女 美由紀
長沢一 高橋美通 祖母 トヨ
野 経壇原 志斎吉郎 養父 金治郎
横山沢 森 昌 母 キクノ

Table with 2 columns: 今年 and 昨年. Rows include 人口 (男女計), 世帯数, 出生, 死亡.

大 報 大 な が た

印刷所 山形市双月町2丁目7番20号 大 場 印 刷 所

第 140 号

昭和45年 3 月号

編集と発行
山形県最上郡舟形町舟形 276
舟形町役場管理課
TEL (舟形) 4,29,102番



(カジカ釜は一人三ヶ……下河原地内で)

春を生む

春分といえど尚薄水のはる小国川、その兩岸より流れを止めるが如く大小いくつかの「とめ」が目立つ。

三月中旬から四月中旬まで産卵のためカジカの大移動がはじまるが、卵を産む格好の場所を探して川をのぼるところをさえぎり岸の釜にてつかまえる。

つめたい水の中を腰までつかり、腕をまくりあげ、石とコモとカッチャでのため作りは非常につらいが一日三百匹(十把)とれるときもあり、旅館やドライブインなどに一把百五十円で取引きされており注文に応じきれないという。

小国川沿いの旅館利用客の中には油のかかった産卵前のおいしいカジカを食べにわざわざ訪れる人が年々増えていると云うし、正に小国川の鮎に次ぐ特産ともいえましよう。

まだ小国川原の土手を吹く風は、きびしい世情を表わすかのように身も心も刺すような冷めたさを感じさせるが、もう数日で春を生むカジカの本格的移動がはじまり、春の到来を告げるネコ柳のほころぶのも間近いことでしょう。

◎固定資産の評価替え
固定資産は市町村が土地、家屋、固定資産に対して課する税金で固定資産の「適正な時価」を課税標準として課税します。
課税標準となる額が八万円未満の土地、五万円未満の家屋、三十万円未満の償却資産には課税しないこととしています。

◎農地の評価替え
昭和四十五年は基準年度でありまた農地の値上がりの実情その他地目との関係などを考慮し評価替えするものである。その対象は、(1)土地改良法による区画整理等により著しく値上がりした農地、(2)農道、排水の整備等環境の改善により著しく値上がりした農地、(3)過疎地帯で価格が低下した農地、(4)右以外の農地については同一上昇率を適用

◎負担調整について
一、土地にかかる固定資産については、昭和四十五年の評価替えの結果をそのまま負担に反映させることは適当でないので、前年度の負担の激変を緩和し、その均衡化を図り調査措置を講ずる。二、土地の激変緩和措置は、土地に対する各年度分の固定資産税について、昭和四十五年度分の評価額の昭和三十八年度分の評価額に対する上昇率に応じて、四段階(三割未満、三倍八倍、八倍二十倍、二十五倍以上)に区分し、その区分に応じて毎年度それぞれ前年度の負担の一割増、二割増、三割増、四割増を限度とする。なお、一般農地にかかる固定資産

固定資産の評価替えについて

＝農地および家屋＝

〔農地以外の土地は、昭和三十八年度税負担の一・二倍までを限度とする。〕
〔農地は昭和三十八年度税負担はすえ置か。〕
〔農地以外の土地は、昭和三十八年度税負担の一・二倍までを限度とする。〕
〔農地は昭和三十八年度税負担はすえ置か。〕

産税については、昭和三十八年度のまま負担を据え置くこととする。昭和四十五年一月一日に六年ぶりの「評価替え」を実施することになり、特に宅地などの評価替えが主である。

◎家屋の評価替え
家屋の固定資産税のものとなる

生かしてい戴きたい 生活農業講座

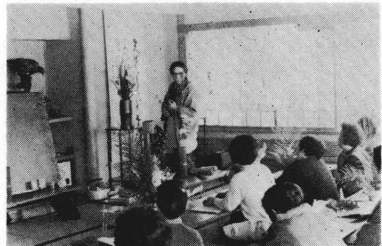

この評価替えは三年に一度行なわれており、現在は昭和三十九年度に改正された基準で評価されている。従って、残存価額に達するまでに三割それぞれ減額されます。

この評価替えは三年に一度行なわれており、現在は昭和三十九年度に改正された基準で評価されている。従って、残存価額に達するまでに三割それぞれ減額されます。

この評価替えは三年に一度行なわれており、現在は昭和三十九年度に改正された基準で評価されている。従って、残存価額に達するまでに三割それぞれ減額されます。

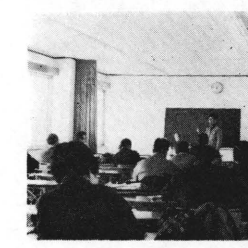

生活農業講座の様子

春の交通安全県民運動 四月六日～四月十五日

雪消えとともに交通事故は日に増加してまいります。皆さんが十分気をつけて事故をなくしたいものです。

山形県の昨年一年間の交通事故は、全国平均を下廻り、まずは良い結果だったと言えます。しかし、それでも七千三百一名もの死傷者を出しています。四月六日から四月十五日までの「春の交通安全県民運動」では、交通事故ゼロを大目標に、県民の総てが人命尊重の見地から、特に比喩的弱い立場にある歩行者、二輪車(自転車)の保護と交通事故の絶滅を目指しています。

◎新入学(園)児童園児の交通安全の確保

(1)家庭における実践事項
●子どもが入学(園)する学校への通学路を手をとって実地に信号機や道路標識の見方をよく教える。道路の横断の仕方や横断する際、安全確認の方法などをくり返し教える。
●親がまず手本になって、交通ルールや交通安全の教育にあたる。親と子が話し合って自分の身は自分で守っていける安全意識をう

えつける。
◎正しい横断の励行と、子ども、高齢者の交通安全の確保
(1)正しい横断
一、少し遠まわりでも横断歩道横断歩道橋を渡る。
二、すぐ飛び出さず、安全を確認してから渡る。
三、横断歩道のないところでの横断は車の流れをよく見て渡る。
四、横断する時は右手をあげるか、横断旗をかかげてはつきりした意思表示をして渡る。
五、斜め横断をしない。

◎二輪車事故の防止

(2)子ども、高齢者の交通安全確保
●運転者は運転中子ども、高齢者を道路上に認めたら除行して、安全をはかる。
●幼児には、必ず付き添いをつけて歩行させる。
●目、耳、足など不自由な高齢者に付き添いをつけて歩く。
●子どもおよび高齢者に、正しい自転車の乗り方を身に付けさせる。子ども、高齢者のいる家庭は家族会議等でくり返し、安全意識を高めるようにする。
◎酒のみ運転の撲滅
●酒を飲んだら、絶対に車を運転

しないという自覚の高揚をはかる。運転者は絶対に酒を出さないことの励行。
●家族が飲酒したうえで、自動車および自転車により外出するときは絶対に制止する。
●酒類が出る場所や宴会などには車を運転していかない。
●職域、地域で飲酒運転をお互にするような言動を慎む。
●酒類提供業者および従業員は、自動車運転する者には酒類を提供しないことを徹底する。
●飲酒運転放逐のローガンなどは、家庭において朝の声をかけ運動

◎路切事故の防止

●自転車教室を開業する。
●ヘルメット着用を推進する。
●家庭、職場における車輛管理およびカギの保管を徹底する。
●自転車の安全な乗り方の指導をおこなう。
●路切直前における、一旦停止と安全確認を徹底する。
●歩かせないことを徹底する。
●路切事故のおそろしさをわかり

やすすく教える。
●路切直上で故障した場合の非常措置方法を指導する。
●路切直上ではギヤチェーンヂをしない。
●以上の五項目をあげており、我々一人一人が常に交通安全を心におくとともに、まづ自分自身事故にあわないように気をつけたいものです。また道路に荷物をおいたりして、交通の妨げにならないように心がけることも大切な事です。

明るい話題

その一
有路真弓さんから二回目の寄附金
(-) 舟形四の有路正太郎さんの長女真弓さん(新庄北高、三年)は、社会福祉協議会にたすけあい金庫に千円寄附されました。真弓さんは、昨年の歳末たすけあい運動の時も長男正文君と一緒に貯金から千五百円を寄附しておりました。
真弓さんのちよとした心構えが明るく生活できる町づくりと、そして人の心を明るく育てる力となるでしょう。

その二
長野県の女性から金千円送られる
(-) 三月九日の読売新聞「婦人と生活」欄の中で夫婦の時代(核家族の生き方)という特集記事に、舟形町長沢一に住んでいる某身

がっかりさせたようです。特に今年は、政府の打出した米生産調整、米作転換などの話題が、農業人を動揺させただけにこの講座に期待するものも大きかったように思えますが、あんに反して参加者の少なかったことは、これまでにないほどだったようです。もちろん、期々のとり方や内容など多くの方々の期待に応じえなかったかわりませんが、本町の場合、農業を切り離しては考えられないほど、農業に頼っているわけですし、このような機会には老若男女を問はず参加され、明日への農業を切り開く糧にしてくれそうです。願って止みません。

どうぞ講座の内容などについてお気付きの点や要望などがありましたら、係まで一報下さいますようお願い申し上げます。

米の生産調整に 理解と協力を

農家の皆さん、今年の営農設計は定まっています。米が過剰となり、その生産を減らさなければならぬ」といふ、いままで経験したことがない難かしい問題にぶつかっています。

政府は、非常に多くの過剰米をかかえ、その処理について頭を痛めています。しかし、これについてはいろいろ工夫をこらしてなんとか処理することになっていますが、四十五年以降も消費より、はるかに多い米の生産が続けば、食糧制度を維持することが困難になるといっています。そこで、政府は米の生産を早急に減少することとします。

米は、わが国農業の基幹作物であり、農業生産全体の地位からしても、農業経済のうえからみても、その生産を減少することは大変困難なこととす。しかし、わが国農業の長期的発展のために、農家の皆さんの理解と協力をえて、非常緊急の手段として、米の生産調整を実施することとして、米は本町の農業にとつては、国における以上に極めて重要な作物であり、米の生産調整が及ぼす影響は極めて重大なことであります。しかしながら、食糧制度を堅持して、町内農家の皆さんが安定して米づくりをできるためには、やむをえない措置であるとの理解のもとに、町と農業団体が一体となって、農家の皆さんの理解と協力をえて、米の生産調整



(写真は三月十七日の
生産調整会議)

果より舟形町に対し生産調整目標として面積で九十九畝、数量で四百六十トンを示してきましたので、農業団体と協議を重ね生産調整への具体的な方法を検討していただきます。農家の皆さんの心からの協力をお願いいたします。

交通災害共済制度に家族全員加入しましょう

最近車輛の急増により県内の交通事故が著しく増加し昨年一ヶ月における交通事故は五千六百六十二件、負傷死者七百三十九名となつております。特に交通事故が都市から農村部に波及しており、これら被災者または、遺族に対し多少にかかわらず救済の手をさしのべよる必要と考へ、もっとも緊要な事と考へられ昨年の四月一日から実施され三月末で一年を迎えようとしております。

舟形町昨年の加入者は、二千九百十名で人口の三十二%となっております。この制度の会費は中学卒業以上の方は年三百六十円、小児童乳幼児は年三百円の掛金で加入者は交通事故に合った場合は傷害の基準により見舞金が支給されます。町内で現在まで不幸にして事故に合い見舞金を受けた方は、十人で、十九万七千円となっておりますが交通事故にあつても加入してないため受給できなかった気の毒な方もありますので進んで加入して下さいをお願いいたします。

◎会員に加入できる方は

見舞金の支給基準

- ◎死亡したとき 50万円 1等級
- ◎傷害を受けたとき
- 治療期間が
 - 6ヶ月以上のとき 10万円 2等級
 - 3ヶ月以上のとき 5万円 3等級
 - 1ヶ月以上のとき 2万円 4等級
 - 1週間以上のとき 5千円 5等級
 - 1週間未満のとき 2千円 6等級

なおります。この制度の会費は中学卒業以上の方は年三百六十円、小児童乳幼児は年三百円の掛金で加入者は交通事故に合った場合は傷害の基準により見舞金が支給されます。町内で現在まで不幸にして事故に合い見舞金を受けた方は、十人で、十九万七千円となっておりますが交通事故にあつても加入してないため受給できなかった気の毒な方もありますので進んで加入して下さいをお願いいたします。

なおります。この制度の会費は中学卒業以上の方は年三百六十円、小児童乳幼児は年三百円の掛金で加入者は交通事故に合った場合は傷害の基準により見舞金が支給されます。町内で現在まで不幸にして事故に合い見舞金を受けた方は、十人で、十九万七千円となっておりますが交通事故にあつても加入してないため受給できなかった気の毒な方もありますので進んで加入して下さいをお願いいたします。

なおります。この制度の会費は中学卒業以上の方は年三百六十円、小児童乳幼児は年三百円の掛金で加入者は交通事故に合った場合は傷害の基準により見舞金が支給されます。町内で現在まで不幸にして事故に合い見舞金を受けた方は、十人で、十九万七千円となっておりますが交通事故にあつても加入してないため受給できなかった気の毒な方もありますので進んで加入して下さいをお願いいたします。

なおります。この制度の会費は中学卒業以上の方は年三百六十円、小児童乳幼児は年三百円の掛金で加入者は交通事故に合った場合は傷害の基準により見舞金が支給されます。町内で現在まで不幸にして事故に合い見舞金を受けた方は、十人で、十九万七千円となっておりますが交通事故にあつても加入してないため受給できなかった気の毒な方もありますので進んで加入して下さいをお願いいたします。

なおります。この制度の会費は中学卒業以上の方は年三百六十円、小児童乳幼児は年三百円の掛金で加入者は交通事故に合った場合は傷害の基準により見舞金が支給されます。町内で現在まで不幸にして事故に合い見舞金を受けた方は、十人で、十九万七千円となっておりますが交通事故にあつても加入してないため受給できなかった気の毒な方もありますので進んで加入して下さいをお願いいたします。

なおります。この制度の会費は中学卒業以上の方は年三百六十円、小児童乳幼児は年三百円の掛金で加入者は交通事故に合った場合は傷害の基準により見舞金が支給されます。町内で現在まで不幸にして事故に合い見舞金を受けた方は、十人で、十九万七千円となっておりますが交通事故にあつても加入してないため受給できなかった気の毒な方もありますので進んで加入して下さいをお願いいたします。

なおります。この制度の会費は中学卒業以上の方は年三百六十円、小児童乳幼児は年三百円の掛金で加入者は交通事故に合った場合は傷害の基準により見舞金が支給されます。町内で現在まで不幸にして事故に合い見舞金を受けた方は、十人で、十九万七千円となっておりますが交通事故にあつても加入してないため受給できなかった気の毒な方もありますので進んで加入して下さいをお願いいたします。

なおります。この制度の会費は中学卒業以上の方は年三百六十円、小児童乳幼児は年三百円の掛金で加入者は交通事故に合った場合は傷害の基準により見舞金が支給されます。町内で現在まで不幸にして事故に合い見舞金を受けた方は、十人で、十九万七千円となっておりますが交通事故にあつても加入してないため受給できなかった気の毒な方もありますので進んで加入して下さいをお願いいたします。

なおります。この制度の会費は中学卒業以上の方は年三百六十円、小児童乳幼児は年三百円の掛金で加入者は交通事故に合った場合は傷害の基準により見舞金が支給されます。町内で現在まで不幸にして事故に合い見舞金を受けた方は、十人で、十九万七千円となっておりますが交通事故にあつても加入してないため受給できなかった気の毒な方もありますので進んで加入して下さいをお願いいたします。

戸籍の窓

(おめでと)

(出生)

町内名	父の名	続柄	子の名
長沢一	高橋美通	長男	雄一
富田一	加藤繁治	三男	稔
富田一	晃	長女	寿子
富田一	佐藤茂雄	長女	みゆき
舟形一	伊藤郁夫	二女	好則
中折一	庄司泰夫	長男	久美
中折一	大場好朗	長男	久美
長沢一	伊藤郁夫	長女	久美
長沢一	内勝衛	長男	雅章
紫山一	八畝後昭	長女	志津江
紫山一	松本博	長女	千春
堀内一	加藤義明	長女	純子
堀内一	加藤勝利	長女	美

(死亡)

町内名	世帯主名	続柄	死亡者
長沢三	斎藤寛	母	ミヤ
長原	相馬門策	父	門次郎
木友一	佐藤太郎	養父	銀治
長原	内毅一	二女	トクエ
内山二	庄司正	母	弘ク
経理原	鈴木玉治	母	タマノ
洲崎	小谷力雄	養母	サタ

今月の人口	4,332人
男女計	4,464人
昨日の人口	8,796人
世帯数	1,791
出生	6人
転入	23人
転出	13人
死亡	7人