



(4月号) 山形県最上郡 舟形町広報委員会

三月定例会

課制条令改正案など可決

昭和四十年度予算を議する、三月定例会町議会は三月六日から十二日まで慎重に議決され四件が原案通り可決されました。



春は川面に

「暑さ寒さも彼岸まで、」半年を雪に埋もれて暮らす私たち雪国に住む人々は、どんなに言葉どおりの春の彼岸を待ちこがれたことだろう。

「春は川面に」 春は川面に、雪が溶け、水が流れる。子供たちはこの流れに身をまかせ、遊ぶ。川面の水は、これからの夏は天候不順た、川面に流れてゆく。

「春は川面に」 春は川面に、雪が溶け、水が流れる。子供たちはこの流れに身をまかせ、遊ぶ。川面の水は、これからの夏は天候不順た、川面に流れてゆく。

「春は川面に」 春は川面に、雪が溶け、水が流れる。子供たちはこの流れに身をまかせ、遊ぶ。川面の水は、これからの夏は天候不順た、川面に流れてゆく。

「春は川面に」 春は川面に、雪が溶け、水が流れる。子供たちはこの流れに身をまかせ、遊ぶ。川面の水は、これからの夏は天候不順た、川面に流れてゆく。

「春は川面に」 春は川面に、雪が溶け、水が流れる。子供たちはこの流れに身をまかせ、遊ぶ。川面の水は、これからの夏は天候不順た、川面に流れてゆく。

「春は川面に」 春は川面に、雪が溶け、水が流れる。子供たちはこの流れに身をまかせ、遊ぶ。川面の水は、これからの夏は天候不順た、川面に流れてゆく。

「春は川面に」 春は川面に、雪が溶け、水が流れる。子供たちはこの流れに身をまかせ、遊ぶ。川面の水は、これからの夏は天候不順た、川面に流れてゆく。

「春は川面に」 春は川面に、雪が溶け、水が流れる。子供たちはこの流れに身をまかせ、遊ぶ。川面の水は、これからの夏は天候不順た、川面に流れてゆく。

「春は川面に」 春は川面に、雪が溶け、水が流れる。子供たちはこの流れに身をまかせ、遊ぶ。川面の水は、これからの夏は天候不順た、川面に流れてゆく。

「春は川面に」 春は川面に、雪が溶け、水が流れる。子供たちはこの流れに身をまかせ、遊ぶ。川面の水は、これからの夏は天候不順た、川面に流れてゆく。

「春は川面に」 春は川面に、雪が溶け、水が流れる。子供たちはこの流れに身をまかせ、遊ぶ。川面の水は、これからの夏は天候不順た、川面に流れてゆく。

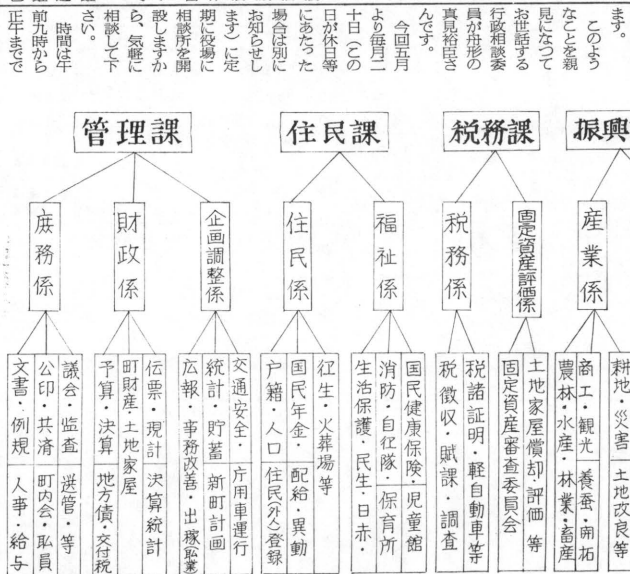

「春は川面に」 春は川面に、雪が溶け、水が流れる。子供たちはこの流れに身をまかせ、遊ぶ。川面の水は、これからの夏は天候不順た、川面に流れてゆく。

「春は川面に」 春は川面に、雪が溶け、水が流れる。子供たちはこの流れに身をまかせ、遊ぶ。川面の水は、これからの夏は天候不順た、川面に流れてゆく。

未来の人間像完成へと

町立初の保育所児童館 入園式

満才にして人間の頭脳が固定するといわれる程、児童の数が...



(写真は舟形保育所の入園式)

納税の通知書が変りました 紛失しないよう御注意

舟形のみでは納税事務を機械化し、各納税者に送達していただくことは、事務が小規模の面が、各町共四月の一期から...

農業改良普及所統合 本町に富樫技師常駐

近ごろの農業は、なだらかに進むが如く、一丁一丁めざましい動きの希望を胸一杯に求め、集ま...

大人へのスタート 成人式行わる

気象条件や出稼等に依るために、あり続いた香原農産組合の各庄より、延期されていた、ことしの成人式が四月十五日、舟形小学校を会場に行われまし。

最後に堀内伊藤清治君による全座として指導する普及員を町役場に常駐させる。...



写真は成人式から...成人証書交付

児童福祉審議会委員 決まる

児童福祉法の規定により、本町の保育所、児童館の運営について御審議をいただくため、去る四月一日付で次の方々が、舟形町児童福祉審議会委員に委嘱されました。

昭和40年度 農業雇傭労賃

Table with columns: 区, 介, 昭和39年度, 昭和40年度, 備考. Rows include 田植, 本田作業, 水田除草, etc.

新しい先生十七名 学校教職員の異動

毎年のように新報紙上等を離れ、す学校の先生方が異動して、本町関係者をお知らせいたします。

失業保険の 事務手続改正

昭和三十八年八月一日公布された失業保険の一部を改正する法律によって、失業保険法、工業...

住民登録は 十四日以内に 住所を移した場合は、住所変更届を提出しなければなりません。

40年度の町内会長さん

Table with columns: 町内名, 氏名, 任期. Lists names like 長尾 三浦 雅雄, 内山 第一, etc.

国民健康保険税

Table with columns: 税目, 納税期. Lists items like 国民健康保険税, 軽自動車税, etc.

五月の納税

Table with columns: 納税期, 納税額. Lists items like 固定資産税, 固定資産税, etc.





(5.6月号) 郡山形県最上町舟形町広報委員会

七月の国税 申告所得税 第一期分 納期は七月一日から三十一日までです...

参院選は七月四日

明るく正しい選挙で進もう

選挙を明るく正しいものにしてしようという運動は、心ある先覚者たちの間から盛り上ってきた一つの国民運動です...

明るく正しい選挙をいたしましょう



おおは石尾良

気をつけろ、乗られるぞ……

- 長沢 植松 勝美
大場 清之
舟形 佐藤 松五郎
沼沢 ノリエ
渡辺 幸雄
富田 信夫 正幸
長原 信夫 達郎
堀内 成沢 茂弥
堀内 伊藤 正昭
真木野 佐藤 正昭
長沢中 早坂 徳蔵

舟形中 沼沢 治男
(順不同)
この主なる計画は
①青年団、婦人会、若妻会等を中心として...

心を、地区別話し合いを実施
②明るく正しい選挙の町を宣言する。
③この主なる計画は...

を募集し、町内各所に展示、
④チラシを各戸へ配布する。
この主なる計画は...

い明るく正しい一票行使して
⑤この主なる計画は...

所得控除も大巾にふえる
今年の個人町民税

税制改正は、本年は昨年度以上に地方税法の改正が中心で、町民税の所得控除も大巾にふえる...

①昭和40年度では、課税の方式が「たし算方式」であったものが、昭和40年度からは「本方式」(一律課税方式)の方法と同じに...

② 障害者、老年者、寡婦又は勤労学生に対する税額控除額は千円と法定化された。
③ 最近における消費物の値上り等に...

新鋭車
二台配備

「わたしがタンブのフランスです。クロリと共に舟形町に買われてまいりました。価格は九十万円、二トン車で...

「わたしがタンブのフランスです。クロリと共に舟形町に買われてまいりました。価格は九十万円、二トン車で...

議長に伊藤允一氏
六月町議会定例会開く

六月町議会定例会は、二十一日(固定資産評価審査委員会)の開催が、次のとおり議案が審議される...

- 町民税の所得控除の改正
町民税の所得控除の改正で、所得控除額は、二倍とする。
又所得控除は所得法と同様に...



新刊図書のお知らせ
このほど公民館図書として新しく次の図書を購入しました...



スタンプ販売のお知らせ
舟形町商入では、各種スタンプ販売を実施いたしました...

- 町民税の所得控除の改正
町民税の所得控除の改正で、所得控除額は、二倍とする。
又所得控除は所得法と同様に...





# 報 舟がた

No. 86号

昭和40年

8月号

山形県最上郡

編集兼 舟形町広報委員会  
発行人

印刷所 山形市双月町683 大場印刷所

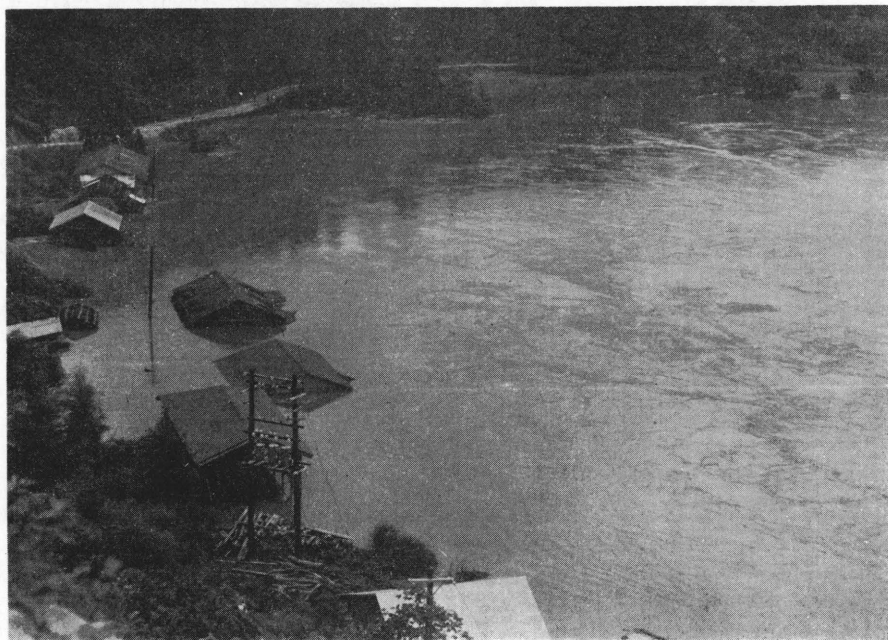

(写真は7月18日  
町道太郎野線附近でうつす)

## 水魔は 何をもたらす

去る十四日から降り出した雨は十七日になって豪雨となり、各河川の氾らんは急激に災害を多くし通り魔のように、そのツメ跡を残した。本町では六十余ヘクタールの冠水田と床上浸水や土砂くずれなどその水魔による被害が多く、今更年ら洪水の恐ろしさを感じている。降る雨はどうする事も出来ないとしても河川の氾らんだけはどうしても人間の力で防ぎたいものである。

宇宙に人間が旅行できようというこの時代、わずかひとまたぎの川岸に堤防がないために起るこの災害は、俗にいう人災ではないだろうか。？ 家屋が泥水に没し、青田が水底にかくれる。この惨状を只ぼう然とながむることなく人間の力でこの自然の魔力を粉砕しないでいなければならないのだ。

### — 今月の人口町勢 —

男	4750人	出生	12人
女	4893人	死亡	0人
計	9643人	婚姻	22
世帯数	1893	離婚	1

(人口)

(参考) 昨年 の 今月 10481人

# 議長就任にあたって



伊藤 允一

今年には数十年來の低温が続き、心配された生育もその後、天候快復で順当に生育しつつあることは皆さんと共に喜びに耐えませんが、不省六月町議定例会において万場一致のご推せんを得、名譽ある議長職に就くことになり、非常な光榮と感激に堪えません。

議員としての経験も浅く、且つ又浅学非才で重責を全うしうるが、公正無私の立場を堅持し、過去の議員活動に倍した努力をもつて議会運営につとめ、町民の福祉向上と平和な住みよい舟形町発展のため微力をつくし、ご要望にこたえるよう努力してまいりたい所存であります。

今年度の町財政を見ますと町税が二七・六%にすぎず、地方交付税、国県支出金等全くの依存的な財政で、町当局のやりくりも容易でない状態であると思われ、しかし歳出面においては農業、土木、社会児童福祉又教育振興のため昨年にくらべて増加して計上されましたことは喜ばしいことである。

しかし皆さんは、更に町当局に期待する数々のご要望が多くあること存じます。こうしたご要望も議員諸氏の良識あるご協力のもとにすみやかに執行されるよう努力を尽して参りたい所存でございますので皆さんの倍旧のご協力を賜りますようお願いいたしごあいさついたします。(以上)

## 改正された国民年金

九月分から引き上げ実施  
さきの国会で国民年金法の一部が改正されましたが、その主なものは①福祉年金の引き上げ、②年金支給範囲の拡大、③支給制限の緩和などです。

## 福祉年金額の引き上げ

福祉年金額が九月分から二百円増額支給されます。  
●老令福祉年金  
年額一万三千二百円が一万五千六百円に  
●障害福祉年金  
年額二万一千六百円が二万四千円に  
●母子(準母子)福祉年金

年額一万五千六百円が  
"一万八千円に  
母子福祉年金の子、孫などの加算額は従来どおり年額四千八百円です。

取入金額六十五万四千三百七十五円から七十一万六千四百円に引き上げられ、扶養親族の数が多くなるにたがって軽減されま

## 遺族年金を受けてない方へ 特別弔慰金を支給

戦没者の遺族が戦後国から弔慰金や遺族年金、公務扶助料を受けていないが、戦後二十年になるいまでは、相当数の死亡成人、再婚などで年金の受給資格者が誰もいなくなっている例が多いうえ最初から弔慰金のみしか受けられなかった遺族(兄弟姉妹等)はすでに国債の償還を終了したので、現在身近な遺族でありながら国から何の給付も受けていないのが相当数にのぼっている状況であります。このような事情から戦後二十周年に当たるとし、現在祭祀を行なっている遺族に対し特別弔慰金を支給することになりますので、該当者は至急請求手続きをしてください。

●弔慰金の受けられるひと  
1.ことしの四月一日現在で戦没者の遺族のだけれども、年金等を受けていない方  
2.ことしの四月一日以前に弔慰金が支給された方。  
3.弔慰金を受けた遺族が、遺族以外の方と再婚した場合で、あとに戦没者の子がいる場合その子。  
●受けられないひと  
公務扶助料や遺族年金を現在引続き受けている遺族  
●請求の期間  
この六月一日から三年の間に請求しないと、時効で受けられなくなるので早めに請求手続きをして下さい。

特別弔慰金の支給額は三万円(十年間(無利子))で償還されますが、第一回の償還は来年度から実施されることになっております。  
なお、詳しいことは住民課遺族係におたずねください。

# ことしの町県民税額 算出方法はこうして

## 町民税、県民税の算出

所得税、法人税の関係から減税措置によって本年度も昨年度以上に地方税法の大巾改正、町税条例の改正を六月の定例町議会に提出し、議決されたことは前号でお知らせしたとおりです。  
この「本文方式」による町民税の町税条例改正は次のようであり、この方式で賦課されます。

## 町税条例の改正

町民税所得割の改正税率	2.6
十五万円以下の金額	3.9
十五万円をこえる金額	100
四十万円	5.2
七十万円	6.5
百万円	7.8
百五十万円	9.1
二百五十万円	10.4
四百万円	11.7
六百万円	13.0
一千万円	14.3

妻1人、子1人 昭和39年度(ただし書方式)	
60万円 - 9万円 - 7万円 = 44万円 × $\frac{4}{100}$	所得金額 基礎控除 扶養控除 課税所得 税率
3,580 = 14,020 - 2,000 = 12,020	累進控除 算出税額 専従控除 算出所得割
昭和40年度(本文方式)	
60万円 - 9万円 - 10万円 - 1万5千円 - 2万2千500円	所得金額 基礎控除 扶養控除 社会保険料 生命保険料 =
37万2千500円 × $\frac{3.9}{100}$	課税所得 税率 累進控除 算出税額 専従控除 算出所得割

所得割の算出  
所得金額 × 税率 - 基礎控除 - 扶養控除 - 社会保険料 - 生命保険料 = 課税所得  
課税所得 × 税率 = 算出税額  
算出税額 - 専従控除 = 算出所得割

## 町民税、県民税の算出

この本文方式による、カリに算定した町民税税額を次の表参照して下さい。この場合両年共所得金額60万円、扶養親族2人、白色事業専従者2人として計算したもので、課税標準額とは  
総所得金額から基礎控除、扶養控除、社会保険料及び生命保険料を差し引いた額をいいます。  
所得控除とは  
ア 雑損控除所得額の1/10をこえる金額  
イ 医療費控除 所得額の1/10をこえる金額(最高15万円)  
ウ 社会保険料 全額控除  
エ 生命保険料 額控除  
① 1万5千円までの金額  
② 1万5千円をこえる3万までの場合 1万5千円をこえる金額  
③ 3万円をこえる場合 2万2千500円限度  
オ 扶養控除 第一順位の扶養親族7万円(5万円をこえる所得がある配偶者があるときは5万円)第二順位以下の扶養親族1

人につき3万円  
基礎控除9万円  
税額控除  
ア 町民税  
① 納税義務者である障害者(扶養親族)がある場合は町民税と同額千円  
② 配当控除 株式配当の場合 3/100 投信配当の場合 1/100 町民税  
イ 町民税  
① 障害者、老年人、寡婦、勤労学生である場合は町民税と同額千円  
② 配当控除 株式配当の場合 1.2/100 投信配当の場合 0.6/100  
③ 配偶者である扶養親族2百40円  
④ 配偶者を除く15才以上の扶養親族一人につき2百40円  
⑤ 前年中の所得金額が5万円をこえる配偶者があり、すべての扶養親族が15才未満であるとき、その扶養親族の内一人につき2百40円  
⑥ 事業専従者控除 青色申告者4百80円 白色申告者2百40円  
所得割税額  
課税標準額 × 税率 = 所得割税額  
均等割額 町民税3百円 県民税百円  
所得割の税率 町民税は本年度少し高く改正になりましたもの、前段のとおりです。  
県民税税率は百50万円まで2/100 百50万円をこえる金額4/100と昨年

同様です。  
以上の方法で、40年度の町県民税が賦課されました。なお参考として最上地区の市町村の採用税率は次のとおりです。よろしくご協力願います。  
金山町 大蔵村は標準の1.2倍  
最上町、舟形町は標準の1.3倍と  
し、外の真室川町、戸沢村、銚川村、新庄市、大石田町、尾花沢市は標準税率の1.5倍となつております。  
「農地報償の解説」  
の申込みを受付します  
先程の国会で農地報償法という法律が成立し、市町村でも八月一日頃から受付が始まることになるのではないかと考えられます。それによってこのことに該当する人は法律の内容や手続の方法を充分に知っておく必要があるようです。ささいなお「農地報償の解説」という本が発行になり、詳しく説明されておるようですので、この本の注文を取りまらうと、この本の注文を事務局に七月三十一日まで申込んで下さい。  
価格は二百二十円、送料五十円で二百七十円です。

八月は 全国一斉交通安全全月間 交通遺徳を守りましょう



# 工業開発地区内の

## 工業新増設に

### 税金面での優遇措置

問 舟形町が、工業開発地区に指定されたそうだが……。

答 低開発地域工業開発促進法という法律によって、県内では新庄市や河北町や山形市など内陸地方の十六市町村が「低開発地域工業開発地区」として国から指定されていますが、この三月三十一日に、米沢市、尾花沢市、大石田町および舟形町も指定されたのです。

問 工業開発地区に指定されますと、どんな援助が受けられるのですか。

答 工業開発地区内に工場が新設されたら、増設されるのを促進するために、主として税金の面と金融の面から援助することになっていきます。

問 税金の面で援助と申しますとどんなことですか。

答 国へ納める法人税と所得税については「租税特別措置法」によって、減価償却の割増し償却が受けられますし、県へ納める法人事業税、個人事業税、不動産取得税については、課税免除条例によって、課税免除されますが、一定の条件があります。それは、開発地区指定の日か

ら五年以内に、その地区内に製造業の工場(ガス製造や発電設備を含む)を新設または増設した場合であつて、その工場の固定資産(土地を含めない)の取得価格が一千万円をこえており、しかも、その工場を操業したことによつて、その事業場の従業員(日雇を含めない)が二十人以上参加することが必要なのです。

そして、青色申告をする法人が個人でないためです。

問 税金の減価償却とか課税免除の内容は、どんなのですか。

答 初年度の法人税または所得税の算定にあつては、機械および装置については、その取得価格の三分の一の額を、また、工場内の建物については、その取得価格の五分の一の額を、普通の減価償却にプラスして特別償却を認められるのです。

異税では、事業税について三年間にわたつて一定額を免除しますし、工場用の建物と土地にかかる不動産取得税も免除されます。くわしい内容や手続きについては、税務署と地方事務所へ、

直接お問い合わせ下さるようお願いしたいのです。

問 県では、従来、工場等を新設したり増設しますと奨励金をくれているようですが……。

答 県内に一定規模以上の事業場を新設したり増設しますと県の「事業場設置奨励金条例」によって指定をうけて、県税(事業税)不動産取得税、鉦区税を納期限内に納税し、その納期限内に納税額を限度として奨励金が果から交付されます。この奨励措置は事業場を設置してから五年間うけられるのですが、県税の課税免除措置と重複してこの優遇措置を受けることはできません。

■NHKからのお知らせ■

映画フィルムのお貸し出し

映画フィルムには、これまで放送して来た海外取材番組やテレビ指定席の番組などで、その他劇映画、科学映画などを用意しています。

夏休みの子供会の映画会にご利用下さい。

なお、映画フィルム一覽表を用意していますから、ご希望の団体がありますから、ご希望の団体山形市緑町四丁目十五番十二号NHK山形放送局営業部映画フィルム係

電話山形(二)三、六〇一

にお申し込み下さい。

また、くわしいことは係までお問い合わせ下さい。

本年の出かせぎ者

職業紹介の取扱いについて

昭和三十九年度舟形町の総出かせぎ者数は、四三三名に達し、現在失業保険金の受給者は約二〇〇名となつています。出稼相談所としては、事故のないしかも有利な就労をと、いろいろ計画して参りましたが、残念ながら、賃金未払が十件、行方不明が一人、思ひがけない事故を出している次第で出かせぎ者自身においても、充分反省しなければならぬ事柄と思ひます。本年度は、この不順な天候によつて、秋の収穫が思いやられ、この作柄いかによつては、大きく出かせぎの數も増すことも予想されます。そこで舟形町出かせぎ相談所として八月末までに冬期出かせぎ希望調査を実施することにいたしました。調査上の留意点は左の通りです。

- 舟形町連合青年団 役員きまる
- 団 長 叶内 太一
  - 副 団 長 大場 清之
  - 監 事 戸塚美奈子
  - 学 習 委 員 長 沼沢 伝寿郎
  - 休 育 委 員 長 佐藤 正昭
  - 家 政 委 員 長 加藤 俊一
  - 事 務 局 長 戸塚美奈子
  - 事 務 局 員 安達 民彦
  - 事 務 局 員 星川 則彦
  - 事 務 局 員 沼沢 淳



# 八月十二日に決まる

## 町内訪問駅伝大会



町内間の親睦、融和と体位向上をはかるべく毎年八月に行なわれている町内訪問駅伝大会も本年で第十回を迎えるに至りました。その十周年を記念して本年は盛大に実施しようと教育委員会では、去る二十二日、町内会長はじめ青年団長、公民館長、体育指導委員の関係者多数を集め打ち合せ会を開

きました。

期日は八月十二日に決定、コースは道路の改修工事のため昨年とは一部変更したが、話題の中心はチーム編成と出場数のことに集り、少なくとも地区から、二チーム以上出場することに一決しました。

従つて、記念行事にふさわしい盛大な大会が開催されるものと教育委員会では喜んでおりました。

若い人たちの健脚が競われる当日には皆さんの暖かいご声援をおねがいいたします。

# 住民登録の話

私たちは、それぞれどこかの町村内に一定の住居をもって日常生活を営んでおります。

このように人の生活の中心となる場所を住所といふ市町村の区域内に住居があるものをその市町村の住民といふ。私たちは、日常生活や公の生活の上で、住民であることの資格に基いて、いろいろの権利義務が行われていること

はご承知のとおりであります。たとえば、主食の配給を受けるにしても、選挙権を行使するために、小・中学校に子供さん方を就学させるにも、生活保護や年金を受ける場合も、また市町村民税の課税も住所が基本となるのであり、住所証明、印鑑証明などでもらう場合も、その市町村の住民であることに基いて証明がなされる

のであります。

したがつて、私たちがどの市町村の住民であるかということに常に明確にしておくことは、私たちの生活の上にも必要なことなのです。

一方市町村の側から見ても右に述べたような事務が能率的にそして正確に行なわれ、住民の皆さんに十分なサービスをするためには、是非ともその市町村に住んでいる住民の一人一人を確実に把握する必要があります。

こういう理由から住民登録制度がで、昭和二十七年七月一日から実施されこの七月一日で満三年を迎えました。

どうぞ、引越しをしたとか、結婚をしたとかで住所が変わったときは、十四日以内に新しい住所の市役所または町村役場に必ず住民登録の届出をして下さい。もし、期間内に届出をしない場合は過料に処せられることもありますからくれぐれもご注意下さい。

皆さん、住民登録の届出を怠らないようにして下さい。

そして、住民登録制度を大いに利用しましょう。

—住民課—

町報は!!

家族みんなで読みましょう。

毎月つづりこんで、おきましょう。

## 恩給法の一部改正

このたび恩給法の一部改正により、旧軍人や旧海軍軍人、又は旧軍艦として昭和二十年九月二日から引続き海外に於つた者、つまり終戦後外地において抑留されていた旧軍人、旧海軍軍人又は旧軍艦としての在職年を計算する場合は、抑留という特殊事情を考慮して、同年九月二日以後帰国するまで、その抑留期間一カ月につき一カ月の加算が認められることになりましたので、これによつて受給権が生ずるようになった方は早目に請求の手続きをして下さい。

なお、恩給を請求しようとする方は先づ履歷申立書を現住市町村を經由して県社会課に提出していただきます。

県ではこれにより補正した申立書を市町村に返戻しますので、これを基準に履歷書を作成し、再び県に提出していただくこととなります。

これらについての詳細は町住民課にお尋ね下さい。

概況

梅雨は七月下旬に明けの見込です。

その後夏型の天気になる時期はありますが一般に変動が大きい気温も平年並かやや低目になりましょう。

尚、台風の影響は八月を中心に活動が八月上旬にも影響するものが見込ですが、七月九月にも影響するものが一、二個現われそうです。

気温

八月 上旬に一時高温の時期もありますが、全般的に夏型は長続きしない見込で変動が大きく月平均では平年並かやや低目になりましょう。

九月 前半は八月に引き続き

# 向う二ヶ月の天気予報

雨量は全般的に平年並か少目の傾向にあります。台風の影響もあり、所によつては多目になるかも知れません。

□ — □

# 防犯夏の陣

**一 暴力犯罪** 私たちの平和な生活をおびやかす反社会的な行為、これが迷惑行為と呼ばれる小暴力です。見のがせば小から大暴力に発展する危険性を持っております。

**二 女性を狙う犯罪** 暗がりを一人歩きしない、不用意な口車に乗らない車やバイクで送ってやるというのが一番危険です。

**三 ドロボーよけ** は戸締りが第一、不幸にしてドロボーに入られたら現場に手をふれない中に警察へ届けして下さい。

**四 水死事故** きめられた場所でおよぐ十分な準備運動をする。一人では行かない。

**五 花火あそびの事故** 花火を楽しむ前に花火のレッテ

**六 交通事故の防止** あなたがあなたを守るのです。一人一人が規則を守って正しく右側をあるく道路ではあそばない、あそばせない三輪車遊び自転車練習を左右をよく見て横断、酒酔い運転はしない、運転者には酒をすすめない子供を見たら赤信号、徐行か停止を以て安全確認運転道路には物件を放置しないよう通行には非常に迷惑です。道路

**○夏に心配される犯罪** 暴力犯罪 オオカミが女性を狙う犯罪 戸締りのスキを狙うドロボー それにうなぎのほりに多くなる。水死事故、花火による事故、交通事故、夏休みの小、中学生の不規則な生活からの非行問題があげられます。このような事件、事故を防止するため七月十五日から八月二十日までの夏の防犯運動を行います。地域ぐるみの協力で犯罪や事故のない明るい夏をすごして下さい。また、

ルに書いてある使用方法や注意事項をよく読んで事故を出さないようにして下さい。

大人が立ち合って指導してやる火花を出すもの、ロケット、花車、走もの、爆竹、流星、爆発音を出すもの、二B弾、打あけるもの、乱玉、その他へび玉などたくさんあります。



## PTA 研究大会開かる

『家庭学習と読について』をテーマに

第四回舟形町PTA研究大会が去る七月十七日に、舟形小学校を会場に町内各校PTA会員並びに、教職員等二百五十名が集り盛大に行なわれました。

近代教育を真に理解し、学校と家庭が如何にして良く結ぶかが次の時代に要求されるものとして、町が力を注いでいるこの研究だけに大半が母親達でめられて、熱のある研究会が行なわれました。

分科会には『家庭学習と読について』という議題が出され、各学年毎に別れてそれぞれ研究されました。終つてからは全員講堂に集り、村山市戸沢小学校長柏倉博先生の『アメリカの教育雑感』と題する講演を聞きました。

柏倉先生は昭和九年頃から三年間、長沢小学校に教べんとられたことがあり、戦後は進んで辺地分校の先生となり、十七年間にわたる辺地教育に心血を注いだ先生であります。本年選ばれて一躍校長となり戸沢小学校に勤めておりますが、昨年機会を得てアメリカに渡りかの地の教育状況を観察しましたがその模様をユーモアを交えて話され、聴き入る人々に一層のPTAの重要性を感じさせました。

なお、分科会における共通したものとしては、家庭くみ子供の問題の打破する道ではなからうかということ、今後における家庭のあり方に問題が残っており

## 自然上族をすすめよう

近年の養蚕は急テンポで簡易化されてきている。桑の省力栽培が広がり、住宅養蚕は年々減少し急速に屋外桑育がとって代わっている。このように最近の養蚕は見違えるようになってきたが、この中で上族の作業面が立ち遅れている。

とりわけ養蚕の規模を拡大したり、養蚕労力を節減しようとするば、上族労働の面で行き詰まってくるので、どうしても自然上族を

取入れる必要がある。自然上族は、熟蚕の出た蚕座に直接マブシをのせて蚕が自らマブシに入って行かせる方法で、これまでの一頭拾いの作業労働を大幅に少なくするものである。この自然上族を行なうには、まず、蚕座を作る時からそのつもりで注意し――

①蚕座は、使うマブシの幅や長さ、使用の面で作る。

②蚕の發育経過をそろえる。

③蚕座の表面を平にする。

④上族室はうす暗くする。

⑤初熟蚕の一割位は一頭拾い、三〜四割の熟蚕が出た頃にマブシを設ける。

⑥自然に登族させる蚕は七〜八割程度が入った頃、または一定時間経つたら族を蚕座から離す。残蚕は手拾いする。

⑦上族室の取扱いは普通同様。最近ナイロン等の化学せん維に押されていっているものの生糸の需用は多く、商品価値としても高く、輸出もされている。

町内では一〇〇戸の養蚕家があり今後の育成指導では町の重要産業の一つともなるものである。



(写真は 蚕の野飼育)

**第三日曜日は 家庭の日**

一家そろって楽しく話し合いをしましょう。

**日赤社員の加入に ぜひ御協力を**

日本赤十字社は八十八年の伝統の下に世界一〇四カ国の赤十字社と手を握って人道、博愛、奉仕、世界の平和のために活動を続けております。こうした活動はすべて隣人愛に燃える社員の方々の社費によつてすすめられるので、赤十字事業の発展のためにはどうしても社員の増強が必要です。

日本赤十字社では数年来「一戸に一人は赤十字社員に」の目標で全戸加入運動を展開しております。

幸い本町には大きな災害は近時ありませんが、昨年新潟地震による庄内地方の災害には日赤は大きな力となりました。本町におきましても近く地区協賛委員が、増強運動に各家庭を訪問しますので、赤十字社事業を御理解の上下から家庭においては是非加入されるようご協力願います。

## 不正使用となりませぬ

**七 少年の不良防止** このことに注意してください。服装や態度が変わってくる金づかいがあらくなるうそをいうようになる親としての心がけは、親はこどもの手本になる。家庭内は明らかに、正しい理解と愛情をもつて自主性と自立心を育てる学校と連絡をみつにする。

**八 おしらせ**

1 道路交通法が一部改正され九月一日から実施になります。

2 猟銃や刀を所持したい方は七月十五日から法が改正になりました。手続きについて駐在所へご相談して下さい。(警察官舟形駐在所)

## 警察官募集についでのお知らせ

山形県警察本部では、明年採用の警察官募集を行っております。受験資格は、高校卒業程度の学力を有する男子で、原則として満18才から25才までの方、及び明年3月高校卒業予定の方となっております。

受付期間 この9月15日まで

第1次試験 9月19日(日曜)新庄警察署の外県下7カ所

警察官として必要な知能試験と身体、体力検査を行ないます。その他、詳しいことは警察署、派出所、駐在所にお問い合せください。喜んでご説明申し上げます。

## 「老後の福祉」

### 相次ぐ老人クラブの結成

新しい時代に処する老人の教養を興り、相たすえて楽しく健康増進し、可能な範囲で社会に貢献したいと言ふ目的から、地域又は町内会単位で、六十才以上の同志を以て組織して老人クラブは、老人福祉の場として極めて結構なことといえるでしょう。本町では、民生業務の一環として

て地区民生委員の音頭で、社会福祉協議会の援護指導を受けて結成し、その後の事業についても、クラブの意向に添って充分目的が達成されるような配慮がなされていきます。

昭和三十七年、長者原老人クラブの結成に始まり、野、内山、長沢、経旦那の町内会に続き、今年

**5の日は「税の相談日」**

……お氣がなるに税務署へ……

あなたは、税のことと相談相手はほしい。と思ったことはありませんか。そんなときは、是非「税の相談日」をご利用ください。全国の税務署では、一昨年の5月から、毎月、5日、15日、25日を相談日と定めて、当日は、税金のことならなんでもあなたの相談に応じようとしています。なお「5の日」が日曜日や祭日などの休日にあたるときは、翌日が相談日になります。

当日は、税務署の署長はじめ幹部が、あなたの相談相手となつて納得のいくようにお答えすることにしています。



火の用心

このような相談は、いっさい無料です。あなたの住所や氏名などをいわないで、希望することからを自由に相談することができます。



# 無事に終った

## 参議院議員選挙

良識の府といわれる参議院、その二分の一の議席をきめる通常選挙が七月四日全国一斉に行なわれ本町では午後八時三十分、各投票所より送られた投票箱を一齐に開票しました。投票率は三十七年の時より〇・七五%下廻つた八四・九七%で開票の結果は次のとおり各候補者の得票が決りました。

(按分端数は切捨た)

地方区(届出順)

候補者	党名	得票数
阿部 五郎	共	一五二
伊藤 五郎	自	二、四二〇
金沢 忠雄	社	二、〇六八

天の良吉	三	柏原ヤス	四一
太田政作	二	小田俊彦	一一
新居五郎	四	矢追秀彦	二二
宮崎正義	六	基 正七	一一
中峰国夫	一	赤尾 敏	六
山本伊三郎	八	徳永正利	二六
山本茂一郎	八	黒柳 明	二六
原田 立 四	八	中野源二郎	四
けいのおしお九	岡本義雄	五	
西村尚治 一五	梶原茂嘉	五五	
米田和郎	五	重政庸徳一三	三
米田正文	五	内藤善三郎	七
かまくら繁光 一	古賀 一	青木一男 一六	七
浜野哲夫	一	内田芳郎	八
		石谷憲男二〇〇	七
		山本すぎ 二二	一七
		八田一郎	一七

大谷よし雄	六	秋本明子	九
青山雅彦	三	阿具根登二〇二	二
野上 一六	二二六	長谷長次	一
高野一夫	四	横山フク	五三
井沢 武	一	小林 章	五一
川崎 昇五八	八	高瀬夢園	一
山上為治 六四	岡村文四郎四六		
菊地清太郎 六	平泉 渉	三三	
鹿島俊雄 四二	中尾辰義	一	
高林ガンジイ三	林武 一	六	
千葉ちよせ一一	加藤陽三	三一	
松本治一郎 五	福田 進	一	



鹿島守之助三八	久保 等 三〇
須藤五郎 一一	富田 定 二七
津波泰宏 一五	木村美智男六二
下村 定 三八	大倉精一 一六四
黒木利克 九	北川義行 九
うしろ清六四	山高しげり一〇七
橘正 俊 八	春日正一 一五〇
安里積千代 一	永岡光治 一
金丸富夫 六三	古海忠之 二二二
山下敏男 七	本木 悟 〇五
小平芳男 二	岡本 健作 一五
石本しげる八三	嶋田徳一 一
多田省吾 二〇	鈴木 力 七九
北島教真 八九	山田吉次郎三〇
田内一郎四五四	中村つと二一〇
田中寿美子二二	片山武夫 二二三
つるぞの哲夫一一	一条世界 二
清水 亘 一	山田周平 一
石井正二 一	安東熊夫 一
田尻容基 一	田中ただし 一六
西村雅市 四	

## 農地報償金の申請書 8月20日から受付開始

既に御承知のように、戦後農地改革で買い上げされた田畑に對して、このたび国では報償金を出すことになりました。

志アール(志敢步)以上買い上げられた人が対象になります。みなさんから申請されたその仕事の受付は、きたる八月二十日から役場窓口で開始いたします。

## 長沢サエノカミの交 通制限を行います

ただいま長沢地区で国道四十七号線の改修工事を行なっています。大谷と長沢間通称サエノカミ附近の硬質ハッパ作業のため、この十六日から十月三十日までの百七日間通行が制限されますので、ご注意ください。

ハッパ作業時間は朝九時、十二時三時、五時から各々三十分間で、もちろん人馬及び諸車は通行禁止になります。ハッパ作業開始五分前にサイレンを吹鳴し危険合図をすることになっています。

## 八月の納税 固定資産税 第二期

永い間皆さんに親しまれてきた町報舟形も、今月から新しくイラストで発行されることになりました。

従来のタブロイド版よりも、このB5版という型はつり込んでおくにも都合よく読みやすいというので改正したのです。

題字はふながたの舟をなぞらえて(大場直義氏作)書いたもので、順風に帆をあげた舟形が、おだやかな波をすべる如く、榮あらんことを祈っております。

町報舟形同様末永く皆さんの広報紙として活躍すべく編集員一同切切っておりますから町民の皆さんよろしくおねがひ致します。

## 編集室から

農業委員会へ問合せ下さい。内容について該略を説明してまいります。

①未墾地買収地及び宅地、山林 原野等は該当しません。

②買収された田畑と自分が売渡した田畑が(未墾地で売渡された畑は計算されない)差引で零になる場合は駄目です。

③父が買収されて売渡を受けたのが子供の名前の場合、父に報償金がわたります。

④買収された人が死亡の場合は、その相続権のある人が請求できます。

# 報 大 友 友 友

No. 87号

昭和40年

9月号

山形県最上郡

編集兼 舟形町広報委員会  
 発行人

印刷所 山形市双月町683 大場印刷所



(写真は47号線  
 通称「サエノカミ」工事現場)

## 変ぼうする

### 国道四十七号線

かつては鳴子街道と呼ばれ、天下にその悪路ぶりを示した、舟形と瀬見間の道路は、一級国道に昇格してから四十七号線として年毎に改良されている。

●四十年に於ける四十七号線の当町区内に投じられる予算は、舗装工事も含めて九千五百万円を算え、いかに一級国道への装いを急いでいるかがうかがえる。

特に最大の難所「サエノカミ」地内はその工事においても難所とされ、この箇所だけでも約千六百万円も費されている。連日、さく岩機やハッパの音と共に、ブルドーザーやダンプカーが目まぐるしく動いているが、その音も又、力強い建設への誇りでもある。

地元においても用地その他いろいろと難点も多いことだろう。しかし、こうした難事業の結果に人間生活の動脈となる担々たる舗装道路が完成する訳である。やがて此の四十七号線も大きく変ぼうすることであろう。

今月の人口町勢		(8月末)	
男	4739人	出生	10人
女	4879人	死亡	2人
計	9618人	婚姻	3
世帯数	1890	離婚	0
(参考) 昨年の今月		10473人	



# 10月1日 国勢調査



# 10月1日

# 国勢調査

調査の結果は、たとえば雇用や教育、住宅、社会保障、環境衛生交通などの対策や、議員定数の決定、財政需要額の算定などに欠くことのできない資料として用いられます。

調査の方法は、調査員が十月一日の週間前日から担当調査区内の各世帯に「調査票」をくばり、記入を依頼します。十月一日から三日までの間に調査員は記入済みの調査票を集め、検査した後、この調査票から「調査個票」というカードを作ります。

調査する事項は、氏名、世帯主

## あなたの地区はこの方です

きたる十月一日、全国一斉に国勢調査が実施されます。このときみなさんのお宅を受け持つ調査員は、つぎの方々です。(敬称略)

町内名 調査員氏名  
野 矢野 哲男

幅尾	伊藤 郁夫	富田	曾根田進一	加藤喜美生
長尾	八畝 清	富田二	長沼 喜一	
大平	伊藤水之助	太折	佐藤鉄五郎	
内山一	伊藤 貞義	馬形	中島 源一	
内山二	齋藤 金雄	本堀内	阿部千代文	
長沢一	大場 和夫	堀内	加藤 喜良	伊藤 正敏
長沢二	伊藤 幸治	実栗屋	加藤 精一	
長沢三	高橋 孝雄	横山崎	有川 哲生	森 茂男
経原原	浅沼 幸雄	真木野	笹原三郎	
一の関	沼沢 栄	開聖	越前太郎	
舟形	鈴木 善一	西又	森 留五郎	
舟形	沼沢 是治	松橋	斎藤 勝康	
舟形	沼沢 光正			
舟形	沼沢 繁司			
舟形	河合 輝夫			
舟形	中山 米蔵			
紫山	高橋作次郎			
沖の原	遠藤 正雄			
鼠沢	桜井 雄治			
木友	佐藤 元一			
近藤	金作 桜井 貢			
小松	八畝金之助			
長者原	叶内 太一			
福寿野	井上 邦夫			
福寿野	井上 邦夫			

## 働く人々に

「労災保険」  
労災保険の改正  
1手続きが改正されました。  
8月1日より  
2事業主、家族従業員も労災に入れます。  
11月1日より  
41年2月1日より  
詳細は新庄市沼田40-2  
新庄労働基準監督署へ

## 舟形町の人口は何人か？

別掲のとおり五年一回行われる国勢調査は、この十月一日に実施されます。舟形町の総人口は何人でしょうか？国勢調査記念行事の一環として懸賞募集致しますから多数御応募下さい。

①主催 舟形町、舟形統計調査員協会  
②問題 昭和40年10月1日の国勢調査による舟形町の常住人口  
③応募期限 昭和40年9月30日限(9月30日の日付は有効)  
④応募資格 舟形町民  
⑤応募方法 用紙は郵便はがきとし一票一票とします。応募者の住所・氏名・年齢・世帯主を明記のこと。一人一票とします  
⑥あて先 舟形町役場管理課国勢調査係  
⑦賞金 一等 一千元 一名  
二等 五百円 二名  
三等 三百円 三名  
選外 記念品 五名

審査 審査は管理課員、審査の結果の中者多数のときは抽せん、適中者がないときは最近似者から順次当選者を決定し、同数の者があるときは抽せんにより当選者を決定します。但し差数五十人を超えるときは入選させないことがあります。  
発表 広報ふながた十二月号または一月号に掲載する外本人に通知します。

町報は!!  
家族みんなで読みましょう。  
毎月つくりこんで、おきましょう。

## 十五日から老人福祉週間

九月十五日は「老人の日」。その日から一週間を老人福祉週間といっています。老人の幸せを高めるために老人福祉法が制定されて二年目を迎え、老人の福祉活動が年々活発になってきました。

## 「おとしより日の」近づく

老人はまず健康であることが大切です。そこで成人病対策、食生活改善等、健康保持のための施策が大切なことから舟形町でも各会場で老人健康診査が実施されております。

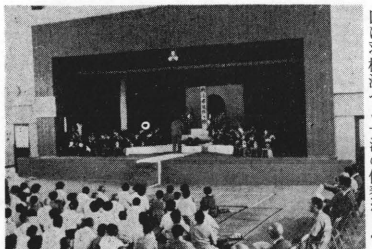

## 戦没者追悼式典

むし暑い真夏、まためぐりきた終戦の日。今年のはじめから数えて早くも満二十年、特に想い出も深い。このとき今年度の舟形町戦没者追悼式典は八月二十日午前十

「長生きとはいもんだ」と身にしみて老人福祉法のありがたさを感じてきたようです。

また、経理原地区が近日中に羽根町へ行く準備中です。そこで九月十五日に当町でも敬老会を挙行政致します。七十七才、八十八才、それに八十八才以上の約四十名が賛詞をうけられました。これらの方々は今々増えています。誠におめでたいことであり、老人は今や全人口の一割に達するといわれています。若い人達が進んで老人の福祉活動に協力したいものです。

時から舟形小学校体育館で行なわれた。速く日清、日露以来大東亜戦争までの戦没者二百四十七名、集い来たるその遺族百五十名、来賓及び関係者が多数臨席、祭壇中央に飾られた戦没者追悼の標を左右に色とりどりの美しい花々が、ところせましくきれいに飾られ、一同おそそかに国歌を斉唱、在りし日の戦没者を偲んで黙祷をささげ、死して祖国の華と散った今はなき夫、兄弟、父、わが子らのめい福を心から祈念した。

切々戦没者の偉徳を偲ぶ町長の追悼式辞を沼沢助俊が代読、斎藤康誠、結城最上地方事務所長、伊藤町議会議長、笠原郡道族会長、沢内町社会福祉協代表、鈴木舟形小学校長、町内会長代表沼沢舟形

第二町内会長らの追悼文奉呈、つづいて遺族が心をこめて持参した花を燈明の火燃ゆる追悼の標前に各界代表者が次々に献じた。献花が終わって叶内遺族会副会長が謝辞を述べ、十一時すぎ式を閉じ、一同主催者心づくしの粗宴に移り午後一時散会した。(写真は追悼式場)

## 数々の功績残して四十名退団

町の消防団では恒例の入退団式を九月一日役場会議室で、関係者多数出席して行なわれたが退団者は本年消防第一線で活躍した第六分団長佐野八郎氏外三十九名で、新たに消防人への希望をふくらませて第一分団第十六部に配属された八畝富美男君外十五名であるが、差引き数字の連うのは先般の再編成による定数減に伴う自然減のため。

この日新役員も任命されたが、

8月の主な町政日誌から	
8月1日	委員会室建設委員会
2日	特別養老施設調査委員会
3日	特別養老施設調査委員会
4日	特別養老施設調査委員会
5日	特別養老施設調査委員会
6日	特別養老施設調査委員会
7日	特別養老施設調査委員会
8日	特別養老施設調査委員会
9日	特別養老施設調査委員会
10日	特別養老施設調査委員会
11日	特別養老施設調査委員会
12日	特別養老施設調査委員会
13日	特別養老施設調査委員会
14日	特別養老施設調査委員会
15日	特別養老施設調査委員会
16日	特別養老施設調査委員会
17日	特別養老施設調査委員会
18日	特別養老施設調査委員会
19日	特別養老施設調査委員会
20日	特別養老施設調査委員会
21日	特別養老施設調査委員会
22日	特別養老施設調査委員会
23日	特別養老施設調査委員会
24日	特別養老施設調査委員会
25日	特別養老施設調査委員会
26日	特別養老施設調査委員会
27日	特別養老施設調査委員会
28日	特別養老施設調査委員会
29日	特別養老施設調査委員会
30日	特別養老施設調査委員会

# 精鋭八チーム相競う

## 酷暑の中で駅伝大会終る

町内間の親睦を深めようと毎年行なわれている町内訪問駅伝大会は、八月十二日の炎天下の中で、華々しく実施されました。

午前九時、役場前で開会式の後、町助役さんの手にした号砲合図のもと、八名の選手はそれぞれ胸に必勝の策を秘めて、炎天の真只中へ元氣一杯一斉にスタート。

午前十一時三十分すぎ舟形公民館前のゴールに上長沢を筆頭にぞくぞくゴールイン、猛暑の中だけに心配された故



一チーム中学生六名を含めた十六名の健脚は沿道の声援にこたえながら、流れ出る汗をふりしほり、懸命にひた走る姿は、力強くてのもしく感じさせられた。

舟形から長沢、長沢から長尾を経由して野・幅と、終始トップを掲げられたものと思われま

障者もなく全員無事、走りとおしてくれたことは、日頃の練習ばかりではなく根性の持主であることが証明するものである。

今年も、十回を記念してこれまで多年に亘り中継所役員として尽力下さった方々や、五年連続出場した選手たちに表彰状や記念品が贈られ盛会のうちに表彰式が終了。結果は次のとおりです。

- 優勝 上長沢 2時間30分6秒
- 二位 富田 2時間31分25秒
- 三位 堀内 2時間32分9秒
- 四位 長沢 2時間32分20秒
- 五位 長者原 2時間32分36秒
- 六位 沖ノ原 2時間35分33秒

# 長沢で百年前の高札発見

このほど長沢第一の大場清美さん宅で、めずらしい高札が発見されました。

しかし、百年の間、保存されていたことは本当に珍らしいことと書かれてあります。

これは、今から百年程前徳川幕府が滅び、新しい明治時代が始まるうとする頃のもので、当時最上郡地方は新庄の戸沢正実上総介という殿様が治めておりましたが新

庄果が置かれました。その時、政府が住民の生活安定を計り全国に布告したのがこの高札で、当時長沢の村長の役目をしていた大場さんの家の前あたりに掲げられたものと思われま

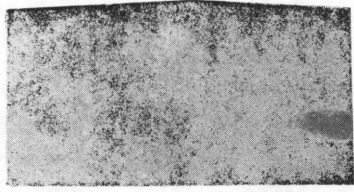

(写真は大場さん宅で発見された高札)

早々其筋の役所へ申出べし御取計らい下さるべく候。

一、切支丹宗門之儀は是まで御制禁之通り条々々々可相守事

一、邪宗門之儀は条々禁止候事慶応四年三月

右之通以仰出候条堅可相守者也

新庄 太政官

以上のようなことが書かれてある

## 社会福祉協議会費

### 納入を完了

去る六月二十日、社協代議員会で決定した本年度会費は、町民皆さま方のご協力を得て各世帯百円を徴収しておりましたが、この程納入が完了致し役員のご苦勞町民

## 九月の納税

### 町民税 第二期

ありますが、今から見れば大変カタ苦しいことで、中には人間としていつの世にも必要なことが記されてあります。

なお、此の高札は大場さん宅の土間の片隅に下敷されていたもので、この文章を解説した長沢駐在所の菅原巡查も「大変に貴重な資料です」と語っておられます。

### 昭和四十一年版 県民手帳予約募集

日記と県勢主要統計をあなたのポケットに

そとてい 名刺、パス入れ付 差込式、二二六ページ

(昨年よりも少し大きい型に格 百十円(昨年と同じ

発売日 十月二十日(予定) 申込先 県統計課内の統計協会

または役場統計係あて、九月二十五日まで申込んで下さい

の皆さん方のご協力を感謝申し上げます

会費納入額は十七万四千五百円 徴収率は九十九%となりました。

皆さまのこの貴重なお金は住民福祉のため、現在入部落の遊園地に遊具取付け中、今後ともよろしくご支援ご協力願います。

# 大ながた

報 廣

No. 88号

昭和40年

10月号

山形県最上郡

編集兼 舟形町広報委員会  
発行人

印刷所 山形市双月町683 大場印刷所



(写真は富田一本杉  
附近で写す)

# 収穫

天明の饑饉といえは今からおよそ百八十年も前のことであるが、その天明以来という天候の悪条件がことしの天気だそうである。  
なるほど異状ではあった。しかしその異状を切り抜けるだけの技術の進歩があつたのだらう。たわわに実つた稲をこしも刈り採れることが出来たのである。

ザクザク、ザクザク、ひと株ひと株刈られてゆく。鎌のひびきと共に、ひと株ひと株刈られてゆく。一人一日刈る株数は約四千八百株から五千株を刈るといふ。ひと口で五千株というが大変な苦勞である。馴れない人は三日もすると指先から血が出るものである。  
今は農家の人もゴム手袋をかけて刈り取るので血が出るようなことはないが全身に対する疲労はコンバインとかいう大型機械も出ているというが立地条件の悪い本町に実用化されるのは未だ未だ先のことである。

## 今月の人口町勢

男	4741人	出生	3人
女	4881人	死亡	1人
計	9622人	婚姻	4
世帯数	1891	離婚	0

(人口)

(参考) 昨年の今月 10449人



### 国民健康保険の七割給付など

## 九月定例町議会より

九月定例議会は九月十七日午前十時三十分、出席議員十八名により開かれました。

まず農業高校の新庄設置などの陳情があり、続いて経済土木、文教各委員会の報告、一般質問に入りました。

一般質問は農協合併に対する当局の努力とか四十七号線の舟形

### 教育委員に沼沢長吉氏が任命されることになりました

九月定例議会は九月十七日午前十時三十分、出席議員十八名により開かれました。

まず農業高校の新庄設置などの陳情があり、続いて経済土木、文教各委員会の報告、一般質問に入りました。

一般質問は農協合併に対する当局の努力とか四十七号線の舟形

今回の補正予算は主に土木費、教育費が主で、消防費などがこれ

款	額	千円
1.	417	58
2.	563	28
3.	528	21
4.	842	30
5.	1,843	30
6.	2,184	107
7.	1,843	30
8.	2,184	107
9.	5,216	千円

### 昭和40年度保険税を改正 昨年度より三百万円増額

国民健康保険税の納税については、被保険者各位の御理解と御協力によりまして、昭和三十九年度分においては七百二十八万円の予算に対して収入が六百九十九万二千四百九十四・八の好成績を納めて下さいましたことを厚く御礼申し上げます。本年度は三百万円増額の一千万円となります。

なぜ増税しなければならないかと申し上げますと、第一に療養給付費(医療費)が年々増加していること、第二に療養給付費が昭和四十一年一月一日より家族全員が七割給付となりますのでそれとをもって療養給付費が増加するためであります。

(注 昭和四十年中は七割の療養給付を受けられるのは世帯主だけです。)

以上のような理由で本年度は相当な増額を予想して増税をした訳であります。これらのご事情については九月十七日町議会において町税条例一部改正を議決されました本年度も納期完納に皆さんの特別の御協力をお願い致します。

税額の算出は次の方法により計算されます。

- ◇所得割  
町民税の総所得額より基礎控除九万四円を、控除した残額即ち課税標準額に百分の一、三を乗じた額百円に付一円三十銭という税率です。
- ◇資産割  
固定資産税額に百分の二五を乗じた額、百円に付二十五円という税率です。

◇被保険者均等割  
四月一日現在で国保に加入している人数一人に付四百五十円という税率です。

◇世帯平等割  
国保に加入している世帯一世帯に付三百五十円という税率です。

これらを合計した額が年税額となります。

このようにして課税されますが所得のない人は一人に付二百七十円、一世帯に付八十円、低所得者は一人に付八十円、一世帯に付五十円が減税となります。こんな課税では、さきに説明した方法で年税額を算出した額から第一期及び第二期で課税された額を差引いての残額が第三期及び

に次いであります。

財源としては、ほとんどが地方交付税に依存しています。

### 長沢に

#### 児童館が建ちます

長沢に今度、新しく児童館が建てられることになりました。

児童館というのは児童福祉法に基づき児童の厚生施設のことです。健全な遊びかたを与えて健康を増進し情操をゆたかにする目的のために造られるのであります。

之が建設にあたっては国民年金に依る特別融資の道があるため、やたらに建てることもありません。長沢児童館には百万円の特別融資と百五十万円の補助金(国)が決定し設立の運びとなったもので



国民健康保険事業については、格別なご協力を頂き昭和三十九年度の保険料は、九四・七九の取納率を得ました事を厚く御礼申し上げます。

年々医療費も非常に増向しており、国保財政運営は苦難の道をとどつておる現状で皆さんも新聞、テレビ等でご承知と思われまます。各町村では保険料を五〇%以上の増税等により国保の健全財政を計つておる現況であります。

現在世帯主のみ七割給付(本

あります。

総工費四百万円で本年十二月末まで完成することになりました。

### 長沢児童館 完成図

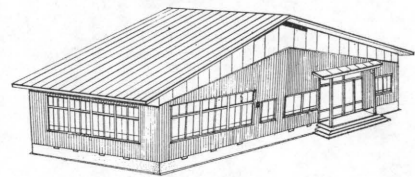

請負は大建建設株式会社で完成のあかつきには児童七十名を収容できる本町社会福祉事業と並び、その運営は大きく期待されております。建設場所は福昌寺境内の山門の正面で、高台の場所は環境も良く、今からその完成が地元民から待たれています。

(凸版はその完成図)

春先から心配に心配を重ねてきた稲作は、異常気象にうちかかっていよいよ総仕上げの時期を迎えました。これからは商品として農家の手元を離れるのですから、品質の改善には格段に吟味しましょう。そして早く売渡して済ませるよう努めましょう。



より世帯員(家族)の七割給付(本人負担五割を三割負担)の実施の条を去る九月十七日の町議会に提出しその議決を得ております。

皆さんがご医者さんで診療した分で国保より各医療機関に支払った金額が昭和三十八年度で一千二百五十四万四千七百六十六円、昭和三十九年度は一千三百九十三万九千九百六十六円、昭和四十年は一千四百四十三万四千三百三十九円と増昇であります。

昭和四十年一月一日より厚生



人負担三割)、世帯員(家族五割)を実施しておりますが、昭和四十一年一月一日より世帯員についても、七割給付を県下全町村が実施にふみきる現況である事は、社会保障として誠に喜ばしい事でありまます。

国保財政運営上苦しい現況であります。各町村では保険料を五〇%以上の増税等により国保の健全財政を計つておる現況であります。

現在世帯主のみ七割給付(本

大臣の職権告示による九・五%(当町では十二%)の増昇

昭和四十年年度は推計して一千七百万円以上になり又世帯員七割給付を来年一月一日より実施した場合は約一千八百五十万円以上の医療費が国保特別会計予算より各医療機関に支払われる事になります。

「国保資格喪失届出励行」  
転入・転出・出生・死亡・社会保険加入(会社の保険に入ったとき)、離脱(会社の保険をやめたとき)は国民健康保険証、社会保険証と印鑑持参の上移動した日より十日以内に届出下さるようお願いいたします。

謝のうちに無事終了しました。

### ワラビの中毒で 乳牛急死

去る九月一日野町内の矢野寅松氏が飼育していた乳牛が急死しました。

今各地で話題の的となっている炭を病ではないかとの疑いがあるが、早速新庄畜産衛生研究所の先生がたよって解剖された結果、シダ類(ワラビ)の中毒であることが判明しました。こうした事情もありませんので、畜舎飼育の皆さんは雑草の見分け方に特に御注意下さい。

### 「おらの部落にも お医者さんが…」

『日赤巡回診療馬形へ』

9月10日、台風23号が接近し暴風雨が降合された中で舟形から大蔵で二分している馬形部落で始めての日赤無料巡回診療が行われ

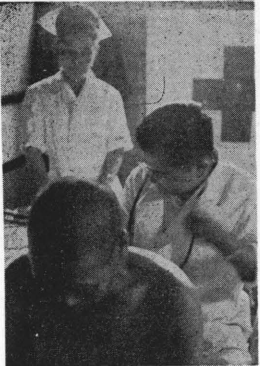

(写真は診療のひとつ)

暴風がだんだんひどくなってきた夕方四時頃、衛生班長の青塚さん等部落民のあたたかい協力を得て感



豚のイラスト

# 交通安全運動

## 本町今年の死者既に二名

秋  
九月二十五日から十月四日まで全国いっせいに秋の交通安全運動が行なわれております。

八月末現在新庄警察管内で交通事故の発生件数が一五三件その中死者が八名となっております。舟形町の場合二名となっております。



写真は新庄警察署提供

幸にしてけがだけで済んだ方もありますけれども物身両面の損害を受けているわけですから、どうかみなさんの交通安全運動期間中正しい交通を身につけて自分生命を護り又他人にも迷惑をかなないように次のことを守ってください。

一、人は右、車は左  
歩く方は道路の右側は横断するとき左右をよく見て安全をたしかめてから手をあげてまっすぐ、斜め横断はだめです。

二、子供さんを道路であそばせない。  
もしあそんでいるのを見た方はやめてやめる責任があります。子供は危険信号です、子供さんから手と目をはなさないように。

三、自転車は左側通行  
一列のたてに並んでください。左右にまがら場合は三メートル手

### 踏切前は一時停車を

踏切前での一時停止を怠ったため、大きな事故が年々あとと断ち切れません。

国鉄でもこれらの対策には、充分力を注いでいますが全般の設備を整えるまでには、未だ余程の間がかかっています。

ここで……いかに立派な、しかも科学的な設備があっても「一時停止、左右確認」を怠らなければなりません。

自分を守り、列車を守るためにも是非実行して下さい。

七月三十日秋田県において踏切を横断しようとした耕転機(トラクター付)が折から進行してきた自動車と衝突し負傷者三名、

前から手をあげて合図をしてください。  
舟形十字路の赤信号は、いったん止れてから自転車も自動車も必ず実行してください。

四、道路には物を置かないこと  
道路は公共物です。自分の家の前だからといって交通に不便をきたさないように注意すること。

五、自動車の無免許運転はだめ  
無免許運転をさせることもだめ  
運転者には酒をすめないこと  
酔払いが大きな事故を起すものと  
いったん止れ、除行、常に注意して安全運転をしてください。

第三日曜日は  
家庭の日  
一家そろって  
楽しく話し合いを  
しましょう

役場よりの紅白マンジュウを手にとり、盛りだごも無事終了した。以下は賀詞を受けられた方々、88才以上

高橋 トヨ (長沢)  
渡辺 マツヨ (一関)  
戸塚 モヨ (福寿野)  
一、満88才の方  
伊藤 トメ (内山)  
高橋 ハツ (富田)  
松井 ツルエ (松橋)  
一、77才の方  
野の矢野ムメヨさん外32名

9月の主な 町政日誌から	
1日	消防団入退団式
7日	農業団体会議
7日	農業者健康検査 (堀内)
9日	全上 (富長、長沢)
10日	町議会経済土木委員会 坪刈 (所得調査) 打合せ
13日	例月出納検査 民生児童委員研修会 (堀内)
15日	高令者祝賀会
17日	町議会定例会
20日	長沢児童館、長沢小給食室 長沢中特別教室入札
21日	老人クラブ連合会結成式
22日	共同募金委員会 肢体不自由児童健康相談
25日	交通安全都市舟形推進協議会 工事入札
27日	横町潤溝太郎野踏切横橋工事入札

## 共同募金始まる

(10月1日~12月31日)



「赤い羽根」の共同募金運動は大正時代より行われていたがその後社会の動乱と共に終戦を迎えるまで中止してしまいましたが昭和22年より社会事業共同募金委員会が発足以後、年々目覚ましい発展を遂げてまいりました。

この運動は福祉団体の建設という究極の理想をめざす運動で身近な明るい家庭、明るい地域社会をつくる事があります。

これは住民の発意と助け合いによる自主的福祉活動が必要であり皆様の協力に頼らなければ成立しない事業でありまして特段の御協をお願ひする次第です。

昭和四十年年度舟形町の目標額は30万円です。

この目標額が達成されますと町金の約束されておりますので目標額達成の為、皆さんの協力をお願ひいたします。

この募金で県内、或いは当町の保護施設、福祉活動への資金等々

住民福祉に役立たせる金であり、ますので温い協力を望んでおります。

みなさんのご協力を  
おねがいいたします。

### 故郷を偲びて

旭川市 沼沢 長吉

人はそれぞれの時と所の違いはあつたにせよ、その心の古里は、年と共に強くよみがえり心においを与えてくれております。

私は青春の希望燃え立たせ、我れ天下に名を成さんか意気を持って大きな夢を抱き出郷してから明治、大正、昭和の三代に渡り風雪五十五年、この年になつても古里へ走る望郷の念、憧れの念は益々去り難く捨て難いのであります。この町自体、かなりの変り方であるがまず村から町へと発展し、道路は立派なたんなる舗装に変わつています。明治十二年時の県令三島通庸さんは「産業文化の発展は道路開発から生れる……」との信念で道路開発に努力されたのであります。その節に舟形橋はかけられたのであつたが八十年の歴

沼沢氏は舟形出身、母校の舟形小学校に二宮尊徳像を寄贈されたが、戦中の金属回収で無くなったのを戦後再び寄贈、今度は学校改築で移転と三度銅像の建設に努力した。

史に終止を打って現在の立派な永久橋に変わつています。上り下り十七曲り、交通の難所といわれたサバネ峠も五百メートルのトンネルによって交通は便利となり、この町の若い女性諸君のあどけない初元結の島田髪は跡形もなく、オカッパ、パーマに変わつています。

わが母校は老朽、定年となり昨年七千三百万円の巨費を投じて郡内に誇る立派な近代モデル学校に衣替えをしました。

ただ、古里の山川は昔のままの秀麗な姿で私の想い出を包んでお

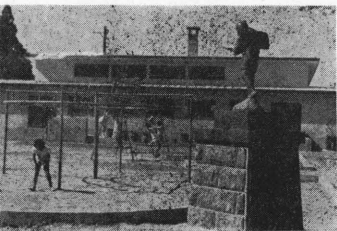

(写真は同氏寄贈の尊徳像)

ります。ただここに痛恨なのは私の竹馬の友や、共に学んだ同級生の多くは還らざる人となつたのであります。私は時折ここを訪ねる毎に懐旧談や、幼い時の想い出を話しかうことができません。ここに在りし日の面影を偲びながら黙祷を捧げます。

私は、今こうして望郷の念に浸り心の古里を尋ねることの幸福感と喜びに満つるのであります。

ふる里や想い出にけり山川の昔ながらの秋の夜の月

陽等金のかからぬ自然のめぐみこそ長生きには最も必要な要素だ、と語られ式を終りました。

以下役員名  
会長 真見 祐臣 (舟形)  
副会長 曾根田日出雄 (富田)  
副会長 伊藤 長治 (内山)

### 会長に真見祐臣さん

舟形町老人クラブ連合会が稲刈りも始まり一日でも暇のとれない農繁期に入つた9月21日に舟形保育園で開かれました。

町の老人クラブは現在八つの単位クラブ五百名のお年寄りが会員になっており昨年よりお互いの親睦等クラブの向上を目ざして活動してきましたが、以前以上にクラブ同志の連絡を密にするため連合会結成の運びとなつたものであります。

この日、43名の各クラブの役員が集まり事業、予算の役員等決定したあと、元町長の星川徹太郎氏を講師に「健康管理について」と題して、水、空気、太

献血して下さった方には、献血手帳を差し上げます。手帳には血液型や献血記録を記入する。もし採血された方が不慮の傷病で輸血が必要となつた場合、優先的に献血による新鮮な保存血液を差し向けます。

30名以上申込みがまとまり次第採血車が舟形にまいります。

### 舟形町老人クラブ連合会結成

十月の納税  
固定資産税 第三期  
保険税 第三期

# どろちゃんに



## 警戒

こんなやつらはみんなてたためです。同情詐欺、がん物詐欺、といって悪い品物を売りつける詐欺師ですから調子にならないように十分注意してください。

## 暴力にご注意

警察の手入れを受けた各地の暴力団は一応影をひそめたようになつておりますが、あの手この手で彼等は資金稼ぎをやっています。交通事故の示談の問題或は困りごと借金とりたて等色々な形式をとつてくるかも知れないので注意してください。

又酒の上の暴力どんな小さなことでも被害者は警察へ届けること通路のくらがりて女性を狙うところの痴漢これも弱い者いぢめです。被害があつたらすぐ警察へ必ず届けて下さい。

## 秋の

## 収穫調製

(一) 産米改良の立場と刈取努力力を調製する関係から、優良品種の導入と早、中、晩品種の組合せ、田植時期等について充分検討する。

(二) 刈取時期によって米質及び収量に及ぼす影響が可成りあるので特に刈り遅れ米のように注意する  
 (三) 乾燥は米の生命といわれ、乾燥の良否が搗精の歩留り、食味、保管等に及ぼす影響が大きいので杭掛、架掛乾燥の場合必ず掛替を実施し、充分乾燥の後屋内に搬入する。屋外気集の關係上、乾燥不十分なものについては人工乾燥法によつて乾燥するか、過乾は胴割れの原因となり、且つ、食味を不味なものとするので適正な乾燥程度とする。  
 (四) 胴割に際しては精穀と批の混入することを避け、特に生脱穀の

場合は脱粒、胴割れの出来ないよう機械の運転を調整する。  
 (五) 籾摺りの場合、過度の負荷運転すると籾が混入するので注意する。  
 (六) 米選機による技術操作に意を用い、出来得る限り上位等級の格付米を多くし産米の限りに資すると共に農家所得の増大を図るよう努める。  
 老令福祉年金に該当する方  
 今年の老令福祉年金裁定請求者は明治二十八年一月一日生から明治二十八年十二月三十一日生の人です。

## ことしの米検査

## 日割り予定表

月日	場所	検査予定
9・28	長沢・舟形	舟形・一の関・大平
9・29	長沢・舟形	午前 経垣原・富田・実栗屋・横山沢・真木野・開こん・西又・松橋
9・30	長沢・舟形・堀内	午後 福寿野
10・5	舟形・舟形・堀内	午前のみ紫山・沖の原・市
10・8	舟形・舟形・堀内	(集)長者原・太折・堀内
10・9	午前のみ紫山・沖の原	洲崎・本堀内・瀬脇・馬形
10・11	午前(集)午後(農)(舟形・堀内全部)	(農)福寿野・舟形・一の関・大平・実栗屋・横山沢・真木野・開こん・西又・松橋
10・13	午前(農)太折・堀内・洲崎・本堀内・瀬脇	午前(集)富田・舟形・堀内
10・14	午後・紫山・沖の原・馬形・長者原	午後(集)全部

## 学校の環境整備に一役 奉仕をつづける

### 西又若妻会

西又分校の校舎の廻りには今ひまわりの花が咲きほこつて居り学校を訪れる人達の目を楽しませて居ます。

これは今年から部落の中心でもある学校の環境を整備し、子ども達が楽しくのびのびと勉強できる場にしていくという学校の方針にそつて、それではグラウンドの整備は私達とさそく引受けて月二回の奉仕をつづけてきた西又若妻会(会長森初子)の努力奉仕によるものです。

今まで荒れ放題になっていた校舎の廻りの草とりは、とるあとからすぐのびてくる草との争いの感がありました。最近はずつかり雑草もなくなりました。

きれいに整備されたグラウンドを見て「これがあの学校か、ちよつと信じられない位だ!」……等と部落の人達も話して居ます。

そんなこともあって最近はずつと学校の園心も特に高まっています。子供達も勉強につかされた時にはおあさん達の植えてくれたひまわりのお花をながめながら元気をとりもどしています。きつこの子達はあのみまわりのように、元気にはつらつと伸びていくことでしょう。

(阿部西又分校主任) 発



# 大 報 大 な が た

No. 89号

昭和40年

11月号

山形県最上郡

編集兼 舟形町広報委員会  
発行人

印刷所 山形市双月町683 大場印刷所



## 農馬川を渡る

農業の一端を担う畜産は、本町の場合経営上なくしてはならない大きな役目があります。

ここで最近の本町畜産頭数をあげてみると、

馬 一八頭 和牛 六〇八頭  
乳牛 一三七頭 豚 一一二頭

その他となっているが、年々馬が急激に減少しており往時とは比すべくもない。

この馬の頭数の約七割を飼育している一の開部落は耕地面積五四ヘクタール余り、そのうち川向うの通称道袋には約四〇ヘクタールの田畑をもつ農民の悩みの種は春の肥料運搬、秋の収穫期の稲入れ作業等にあるが、眼前を流れる小国川に橋がないのでこれが渡渉には昔ながらの馬の登場と相成るわけ。

したがって全国的に少なくなっている馬も、一の開部落にとっては重要かつ貴重な存在ではある。

澄みきった秋空の下を清く冷たい川面をきって馬車は勢いよく重い稲穂をたくさん積んで我が家へ急ぐ。

ここ一の開にみられる春秋の風物詩ではあるが農耕用機械が進んでいる今日なんとか一日でも早く部落民の悩みである架橋を実現したいものだ。

(写真は一の開  
下の川原で)

### 今月の人口町勢

男	4,704人	出生	3人
女	4,916人	死亡	2人
計	9,620人	婚姻	5人
世帯数	1,889	離婚	0人

(人口)

(参考) 昨年の今月 10,449人

### 秋の交通安全無事故で終了

## 事故防止に町民一役

ちよつとの注意で事故がゼロ交通事故が、ちよつとの注意でふせくことができた。

過日の十日間の交通安全運動もみなさんから「ほんのちよつと」注意していただいたおかげで事故ゼロで終了しました。

ほんのちよつとのスピードの出しすぎ

ほんのちよつとブレーキのかけかたがおそかった

ほんのちよつと左右の安全を確めないう道を横ぎった

ほんのちよつとの間子供を道路であそびさせた

というときに事故がおきやすい命をうばわれれば大けがをする。

ところが「ほんのちよつと」この一を注意して事故を未然に防止するにはふだんからそういう習慣を養っておかねければなりません。

人間というのは、ものごとになれていくことによつていつの間にか無意識な行動に出るものです。ちよつとこの注意が事故防止の最大の要件であることを忘れないようにしてください。

今回の交通安全運動に協力していただきました皆さん、各学校、団体、職場、事業所の方々、毎日

### プロパンガス容器の取付けは屋外へ

—危険物取締法改正—

朝昼夕の三回十字路に出て登下校の生徒を見まもり指導して下さった小中のPTAの会長さんと今野時計屋さん又運動後も毎朝交代で交通安全を呼びかけて下さったPTA会員に対して厚くお礼申し上げます。

プロパンガスは高圧の液体の状態であるから、取付けを誤りますと爆発事故、火災を起す原因となり、実際に取扱いの不注意による爆発や火災が相次いで発生しており、こうした事から、高圧ガス取締法が改められ、プロパンガス容器の取付けは屋外へ備えたプロパン

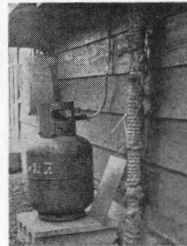

(写真は屋外へ備えたプロパン)

### 話し合おう

仲間をつくろう

—本町勤労青年研究集会—

町内の勤労青年を対象に、例年二月上旬頃に実施しておりました研修会を今年も、秋のとり入れも一段落する十一月六、七日瀬見のエビサヤにて開催することになりました。

農村をとりまく数多くの問題の中で、いつも話しになる出稼き問題、嫁ぎん、後継者問題等、次代をにらむ青年たちと課せられるものは大なるものがあります。これらについて二日に亘り、研究討議を行い、少しでも認識を高め、その解決に努力しようとするものです。

第一日は、午後より「農村問題に対処すべく青年の考え方」と

取付けが次のようになりました。10kg入り以上50kg以内の容器は屋外に取付けて保管しなければ使えないとなりました。

現在在所など屋内に容器を取付けている家庭では、プロパンガス販売店と相談して屋外に取付けましょう。

取付けの注意は風通しが良く、直射日光や雨のあたらない場所にすえつけ、しっかりした配管工事と気密検査を受けることが大切です。

題して、新任北高向町分校の講師をして下さる佐藤先生より講演をしてもらい、そのあと分科会に分れ問題の抽出を行い、夜は青年同志の親睦を深めるため、レクリエーションを行う。

二日目は午前八時半より教育事務所内の庄司滋先生から「仲間づくりの圧力とその方法」について講義を聞き、引続き分科会に入り話し合いのまとめをして昼食。

午後より全員で協議を行い閉会の日程ですが、教育委員会では青年学級や青年団に呼びかけ参加者のとりまとめに大童しているところです。これが参加に父兄の皆さんのご理解をもとめ、積極的に協力して下さるようねがいます。

### 要注意者二百余名

—結核感染の多い児童生徒—

死亡率から見た結核死亡率は減少しつつあるが、結核健康診断によると児童の疾患が多くなっています。

町では結核を撲滅するため広報活動するなど衛生組合に呼びかけ今年も特に幼児、学童に本腰を入れておりました。

家族からの感染を重視し、家族の健康診断にも力を入れました。その結果、次の所見をみました。

一般家族所見者 一一二名  
児童 七七名

### 現金書留郵便の差出方法の改正

十一月一日から現金書留郵便物の差出方法が改められ、現金書留封筒の形式も一部変更になりました。

新しい現金書留封筒は、封筒の裏面に貼りつけられている従来の現金書留郵便物書留票に変わりました。書留票は、現在使用されている小包書留票と同じ内容のものとなります。

このため、現金書留を差し出される際には、この書留票に今までの受取人住所氏名ほか差出人住所氏名も記入することになりますが、これは郵便局の窓口業務のふくそうを緩和して、全体的な業務の改善をはかっています。利用者のご協力をお願いします。

## 今年の優良赤ちゃん決まる

昭和40年度秋赤ちゃん保健コンテストが舟形小学校で行なわれました。

稲入れの忙しい一日、若いママさん、ばあちゃんに背負われてきた赤ちゃんで会場はすこいにぎわいぶり、指示する係員の声もききとれないほど、栄養法や現在の食餌、機能運動などの質問に中には若いママさんが「おらの家ではばあちゃんに全部まがせてさげてわがねえや」と適当な返事に抱かれた赤ちゃん、そんなことにはおかまいたし久しぶり母親と一緒にニコニコ顔で満足そう。

医師から栄養状態など現症を診察。身長、体重、胸囲など測定、体重的な診査を経て本年度の優良児が決定しました。

## 赤ちゃん保健コンテスト

表彰決定者次の通り

春期の部

乳児名 保護者名 町内名

佐藤 政広(新) 長沢一

伊藤 徹(賢造) 舟形二

沼澤 廣(英雄) 一の関

村上 孝志(正孝) 木友



(写真はコンテスト風景)

秋期の部

松井 夏子(隆徳) 西又

伊藤 欣一(陽) 舟形三

沼澤 美明(良文) 舟形四

佐藤百合子(実) 西又

阿部 健二(英秋) 舟形三

三嶋 美加(忠彦) 舟形三

石川 鉄弥(憲忠) 野

巖治美善利(憲忠) 舟形四

沼澤 香織(長洋) 舟形二

未熟児を優良児に育てた功績を讃えて舟形一の木川孝憲ちゃん、保護者、満夫さんを表彰に決定。

### 遊具施設完了

—ブランコ、スベリ台など11の町内へ—

児童達に健康的、安全の心配のない町内を遊んでもらおうと舟形町社会福祉協議会は16万円の子算で11の町内に先月よりブラ

### 印鑑証明

—実印は人に頼まず—

—まかせずに—

最近印鑑証明書を請求される人が非常にふえています。手続が不備であるため二回も三回も役場に足をはかぶ人が多く、時間的にも大変不経済なことです。印鑑証明は人の権利に関する大切なものですから、必要な条件をそろえていなければ必要なことはできません。

印鑑局や証明の交付を軽視する傾向がありますので、正しい方法をよく知っていただきたいので

### 家庭の日

一家そろって  
楽しく話し合い  
をしましょう

毎月第3日曜日

△印鑑届と証明書請求の正しいやり方

- 1、印鑑届のできる者の資格は本町に住民登録をしてある者でなければなりません。
- 2、印鑑届は本人が自分で届出ることが原則。しかし病氣やいろいろな事情で出頭することができない場合は、町の条例によって、すでに印鑑届をしている者の連署捺印の上、理由を付して届出ることができます。
- 3、印鑑証明の交付請求は本人が出頭できない場合にはたとえ親子、夫婦の間柄でも、本人が自分で書いた委任状を提出しなければ交付できません。

以上のような手続で交付の請求や届出をしていただきますが、厳重に守っていただいてこそ始めて住民のみなさんの権利が安全に守られるのです。委任状を係員にたのんで、ことわられたらとていってサービスが悪いと言われる人がありますが、住民の権利と義務を守るためかならず本人が役場で受けとつ

### 雑音防止に協力しましょう

テレビ、ラジオに入る電波妨害の八〇％はバイクです。バイクをお持ちの方は購入先や整備工場で防犯器をつけてもらいましょう。

防止料はトラック一ケのものが百円二ケのものは二百円で簡単に取つけられます。

(写真は雑音防止済の印)

あなたの車は雑音防止済みですか?

新 規 検 査 局  
東 北 電 波 監 理 局  
東 北 地 方 雑 音 防 止 協 議 会

# 議会報告

## 470余万円の黒字繰越し 昭和39年度の決算認定

入ったお金 131,512,631円  
出したお金 126,737,413円

### 一般会計

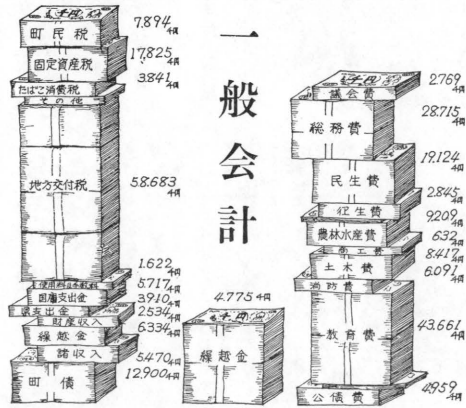

昭和三十九年度一般、国保特別会計決算を議する町議会臨時会は十月二十五日午前九時開会され次のとおり認定されました。

尚その他の案件も原案とおりに可決されました。

◇承第三号 専決処分事項報告  
この案件は、九月十八日の二十四号台風で堀内小学校の屋根トタン飛散と便所の半倒壊したのを災害復旧工事する経費と緊急を要したので専決したものです。工事費は一八万九千円です。

◇議案第四三号 山形県消防補償等組合規約の一部改訂  
この案件は県内各市町村で消防補償組合を作つて消防団員の災害

をうけたとき補償金を支給する事務で、条文を明確に字句を改めたものです。

◇議案第四四号 山形県町職員退職手当組合規約の一部変更  
この案件は、県内町村が職員が退職した場合退職手当を支給する組合を設けているのを、余目町立川町、松山町し尿処理組合を加入することにきめたものです。

◇議案第四五号 財産(土地)無償払い下げ申請について  
この案件は舟形小学校から新国道四十七号線までの取付道路を新設するに必要な敷地を無償で払い下げられるよう大蔵省に申請することを含めたものです。

◇議案第四六号 昭和四〇年度舟形町一般会計補正予算(第七号)  
この案件は、予算の追加で、主なものはインフレーション予防接種、農道新設、改良工事の補助、太郎野嶺踏切改良に伴なう電柱移転、立木補償費等、長沢小・中学校物置工事、義務教育教材費等で八八万五千円を追加したものです。

◇認第一号 決算認定  
これは昭和三十九年度舟形町一般会計、同国民健康保険特別会計の決算で別表図表のとおりです。尚審査委員の審査の結果、報告の概要は次のとおりです。

三五・五%、依存財源は六四・五%となつており、尚自主財源は三十七年度から比較すると漸減しているその理由は町民税の伸びが少し少ないものである。

滞納については滞納者に篤と反省を促すと共に必要に応じ出張督促の実行整理に一段のご配慮されたいことを望みます。

歳出は一億二千六百七十三万七千余円、支出率は九七・一%で、予算の命ずるところに従つて各種業務の遂行に努力され不正・不当と認められるものがなく初期の目的が達せられたものと思われました。

なお科目毎に見ますと冗費の節約を図つたため不用額を生じたと思われるものが多く努力について喜びとするものです。

差引四百七十七万五千余円を翌年度に繰越しとなっております。

○国民健康保険特別会計  
事業勘定については、収入で千九百十四万七千余円、支出で千八百八十四万九千余円で差引二十九万八千余円が翌年度に繰越しております内容をみて不正・不当な支出等は見受けられません。

施設勘定については収入で二百二十五万二千余円、支出で二百五十六万六千余円、差引十九万六千余円が翌年度に繰越しとなっております。

以上三会計については書類は十分整備され、誤算も認められず担当者、努力の跡がうかがわれ、敬意を表します。

財産管理については、有価証券出資による権利、基金については良く整理され、建物、土地、物品等その他財産も事務的に前年度決算時より一段と整理されたことを認めますが、財産の管理の実態把握に一考を要すると思ひます。

現金出納の状況を毎月例月検査を実施しておりますが出納の不正・不当や誤算もなく、現金の保管状況も適切と認めました。

### 10月の主な

#### 町政日誌から

- 1日 長沢児童館起工式  
交通安全推進協の安全旬間反省会
- 2日 舟形小学校交通安全教室
- 4日 国勢調査審査会(堀内出張所)
- 5日 同上(長沢農協)
- 6日 同上(舟形町役場)
- 11日 民生児童委員推進委員会  
町内小学校長教頭会
- 15日 39年度決算監査  
白衛隊医療班堀内地区検分のため来町
- 20日 国保運営委員会
- 23日 消防分団長会議
- 25日 町議会決算臨時会  
赤ちゃん保健コンテスト
- 26日 胃検診(舟形地区)
- 27日 同上(堀内地区)



# 報 永 久 大

No. 90 号

昭和 40 年

12 月 号

山形県最上郡

編集兼 舟形町広報委員会  
 発行人

印刷所 山形市双月町683 大 場 印刷所

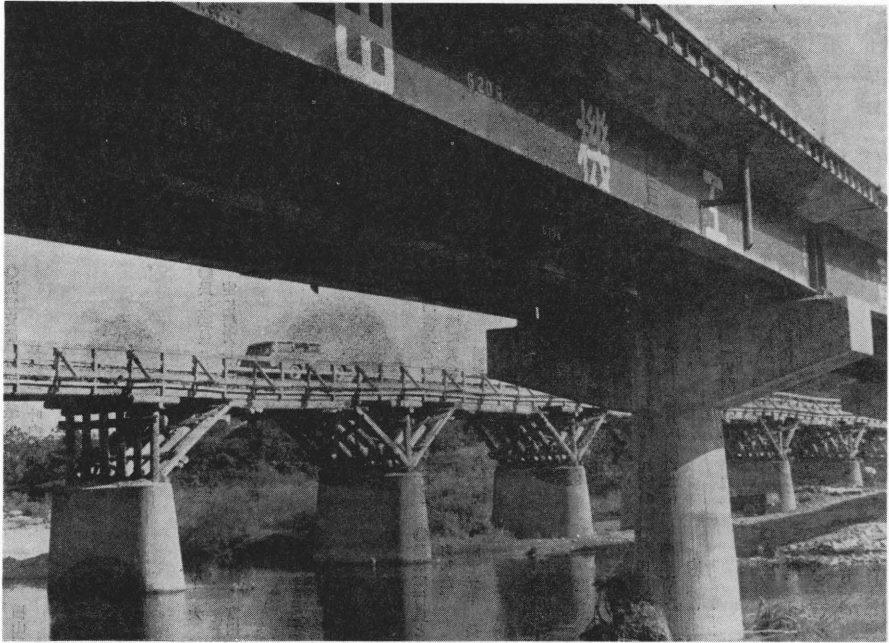

(写真は新旧二つの長者原橋)

## 橋

は

し

果清水〜舟形線はその大半が本町を縦貫して  
 ため、本町の重要な動脈となっている。

中でも長者原橋は昭和三十八年に三ヶ年計画で  
 永久橋に架け替え着手されたが、本年度約四千八  
 百万円の県費が投じられこの十二月二十日に完工  
 する予定である。

すでに橋げたも出来上り欄干が出来ればもう通  
 行できるという。現場は古い橋と新しい橋が二つ  
 並んで妙なコントラストを呈しているが、やがて新  
 橋が主役を演じることであろう。

そうならば除行でハラハラし乍ら渡った橋もフ  
 ルスピードで通過出来ることだろう。

それに伴いこの道も新しい文化を運び橋の使  
 命も果せるというもの、昭和四十年もやがて暮  
 れ、新しい年がやってくる、橋よノヤがてくる  
 年への夢と希望のかけ橋でもあってくれ……。

### 今月の人口町勢

男	4,743人	出生	10人
女	4,878人	死亡	8人
計	9,621人	婚姻	3人
世帯数	1,889	離婚	1人

(人口)

(参考) 昨年の今月 10,437人

# 地方自治の発展に寄せる 功績晴れの表彰へ

## 自治功労等の表彰式

町制施行以来、毎年続けられて  
いる自治功労者の表彰式は、こと  
しも十二月一日夜場の二階で開か  
れました。

町議会議員として十年続けられ  
た伊藤肇氏をはじめ、町内会長や  
納税組合長、農業委員など、地方  
自治のため永年努力された方々三  
十二名が表彰されました。

中に人命救助として表彰され  
た内山の伊藤広吉氏は今回が二度目  
の表彰であり、雪解けの濁流に飛  
込んで尊い人命を救った快挙は正  
に敬服すべき行為でありました。  
次に今回表彰された方々を御紹  
介いたします。

◎町議会議員として十ヶ年間常に  
地方自治の本旨に則り、本町発  
展に努力した。



伊藤 肇氏

◎農業委員として満十五年本町農



紫山 渡辺忠五郎氏



堀内 富田留太郎氏



舟形二 星川 幸栄氏

満十一年 野 矢野 一夫氏



◎固定資産評価審査委員満十年  
長沢二 叶内今朝雄氏



◎民生委員として満十年間民生安  
定に努力した。  
長沢二 叶内タカノ氏



◎町内会長として十年町行政末端  
の職域によく貢献した。  
福寿野 井上 邦夫氏



◎納税組合長としてそれぞれ税の  
重要性を理解し組合の組織強化  
に尽力した。  
一ノ関 高橋 宗之氏



横山沢 森 昌氏



満五年 大平 伊藤 貞雄氏  
富田二 斎藤 一氏



◎農事実行員として農業振興に努  
力した。  
満十五年 長尾 加々美豊雄氏

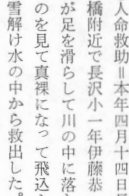

◎開田事業を推進し、本町産業振  
興に寄与した。  
向原、道袋、檜原、原田山、  
岡矢場、七折沢開田組合



内山 伊藤 儀三氏



◎人命救助日本本年八月二十二日、  
長尾地内三光堰に落ちて溺れか  
かっている、大平の伊藤淳子ち  
ゃん(四才)を着衣のままとび込  
んで救出した。  
長尾 八嶽 正雄氏



◎職員永年勤続表彰  
満25年 阿部喜至郎  
満20年 矢口 正男  
満15年 森 藤作  
満10年 滝口 英光  
満10年 榎井 光代  
満10年 沼沢 律孝  
満10年 太田タカ  
野尻 石夫

# 星川徹太郎氏に栄の叙勲

## 勲五等瑞宝章を受く

菊花薫る文化の日、政府は生存  
者叙勲者を発表しました。

この晴れの叙勲の栄光に浴され  
た中に本町の星川徹太郎氏が勲五  
等瑞宝章を授賞されております。

氏は本年86才医業を営んでおり  
ますが、大正十三年舟形村会議員に  
当選、昭和八年山形県会議員当選  
各二期を勤め、傍ら、舟形村長と  
して昭和十年から昭和二十一年ま  
で十三年間就任しました。

新町制が施行されるに及び初代  
町長として当時困難な地方行政を  
担当、町百年の大計を樹立するた  
め率先挺身し初代町長の重責を果  
しました。

その他牧歌に余る公職を歴任し  
優れた手腕を發揮し、医業を通じ  
ては保健衛生面の住民に対して誠  
意を以て当り、その向上に努め  
たものであります。

この業績が今回、上申されるに  
及び栄の授賞となったのでありま  
す。氏は元より広く町民の喜びと  
するものです。

去る十一月十八日に県の総務部  
長、最上地方事務所長等がその伝  
達に星川邸を訪れ親しく伝授され  
ましたが、氏は殊のほか喜びよ



うで一生ある限り世のため、人の為  
に自力を發揮したいと86才の高  
齢と思えぬ力強い言葉と熱意を語  
っております。(写真は勲五等  
瑞宝章を受ける星川徹太郎氏)

# 年金講座

## どんな人が 給付を受けるか

国民年金は、拠出制の年金給付  
と無拠出制年金の二つからなっ  
ています。保険料を納付していた人  
が、各年金を受けられる要件に該  
当(支給権者)したとき支給され

る年金等を、年金給付といひ、保  
険料を納めないで受けている年金  
を福祉年金といひます。

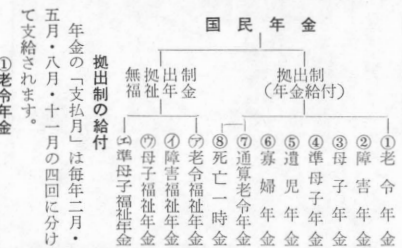

六十才までの間に保険料を納付  
した期間、あるいは免除を受けた  
期間等を合計して、二十五年以上  
ある人が、六十五才になった時に  
支給される年金です。  
しかし、六十五才では、おそい  
という人は、希望すれば、六十  
才からでも受給できます。

保険料を納めた期間に応じてそれ  
ぞれ年金の額が違ってきます。  
◎納付した期間が二十年以上の入  
には、  
(九〇〇〇円×納付した年数) +  
(三五〇〇円×免除を受けた年数)  
の額

# 明るく正しい選挙推進記念大会 舞踊大会など盛り沢山

ことは国民参政七十五周年  
普通選挙四十周年、婦人参政二  
十周年という記念すべき年であ  
ります。  
町ではこの記念すべき年を期  
して明るく正しい選挙推進委員  
会主催のもとに青年団、婦人会  
共催で記念大会を開くことにな  
りました。  
各地区より選出された代表に  
より、模擬議を開き町政の種  
々の問題を討論する外、舞踊大  
会を開催し正しい政治のあり方  
を考えるので、町内各地区より  
◎納付した期間が二十年以上の人  
には  
一、八〇〇〇円+(一、二〇〇  
円×納付年数-二十年) + (三  
五〇〇円×免除を受けた年数) の  
額。  
これらの計算した額が一三、二  
〇〇円にならない場合は、七十才  
から一三、二〇〇円が支給されま  
す。(次号へつづく)

# 犯人をさがす 力かぎ

皆さんの家で不幸にしてドロポ  
ーにはいられぬなら必ず次のこと  
を守って警察に早く届け下さい  
一 被害の現場はそのままにし  
ないで早く警察に届ける  
二 被害の現場には誰も入らせ  
ない、不用意に物を移動した  
り捨てたりしない  
三 事件に関係があることがら  
は係官以外の人には話をしては  
ない、現場では現行犯を捜すた  
め色々と苦勞をし皆さんの協力  
を得たり御迷惑をかけているわ  
けです。どうかおのれも被害現場  
が犯人をさがすカギとなっている  
被害現場をメチャメチャにしない  
よう御願いたします。



### 不幸な子供たちに愛の手を

#### 婦人会で双葉荘など慰問

まいり年行なわれている社会福祉施設慰問が、連合婦人会主催、教育委員会、社会福祉協議会後援で今年も十一月二十二日、婦人会役員、希望者など五十名が、町民を代表し、貸切バスを利用して、新庄にある双葉荘、神室荘、最上学園などを訪問慰問を行いました。



これらの施設には、舟形町から九名もお世話になっていますが、町内会からよせられた「穀類」、「野菜類」や「果物」など役場のトラックに三台も集った愛の品物を前日の各施設に贈った

スさん(七十四才)は、自分の余暇を見つけて作った「セーター」や「下着」を贈ってあげたのは施設の子供らも大はしゃぎです……ほとんどに喜ばれ、感謝されました。このように「不幸な子供らに愛の手を」の運動は、大なり小なりにかかわらず尊いもので、今後もずっと続けてもらいたい美徳です。

(写真上・下は双葉荘を慰問する婦人たち)

### 「よい歯の学校」に

#### 富長小学校

富長小学校がことしも「模範校」として表彰されました。

昨年度は優秀校として表彰されましたが、その上位の表彰を受けた訳で、名実共に果一位の「よい歯の学校」という訳です。

このことは町の協力をより、地元のPTAの協力の賜で、良い環境と食生活の改善のなせる業と校長先生は云っていますが、養護主任を務める教頭の佐竹嘉次男先生の管理が大きく評価されています。

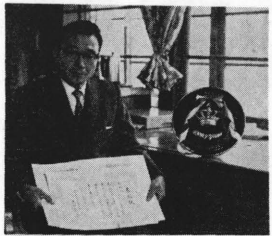

優勝権

尚全国よい歯の学校表彰会からも表彰され優勝権が副賞として贈られました。

(写真は喜びの根本校長と)

### みんなで明るい正月を

#### 歳末たすけあい運動

「NHK歳末たすけあい寄附金」は金票の視野に立って養老施設など各福祉施設に配分されました。そのほかは見舞金や中央拠出金などとなっております。

ところで社会福祉事業は、個人や家族、職場、地域だけではどうにもならない問題を、みんなの力と助け合いによって解決してゆかねばなりません。この運動を機会に一人一人の善意をぜひ役立てていただきたいものです。

ご協力をいただく方法は、役場または「NHK山形放送局」にて「歳末たすけあい運動」と指定して現金を委託していただければよろしいです。

### 自衛隊さんありがとう

#### 堀内で無医地区診療実施

寒降る11月9日堀内小学校を会場に初無医地区診療を実施いたしました。

第六師団とは山形、宮城、秋田、福島の四県を統轄して構成されている部隊であり、その中の衛生隊は無医地区診療などで有名な部隊です。

今年度は秋演習の一環として今年度は尾花沢、舟形が選定されました。

一般の受診者の送り迎えは自衛隊の車で仕事には影響のない様に扱った結果六百余名の受診者が、

会場に集り、各教室を診療室に代えて医学博士ら55名、車両17台、診療内容は内科、外科その他婦人科を除くあらゆる方面の診療にあたっていただきました。

診療の結果は農夫(婦)症といれわ注目されている腰痛や肩こり、関節痛を訴える人、また高血圧、胃腸障害の人が多くみられました。

該当地区の堀内では、学校生徒や消防団員六百余名が血液型検査をやり、生まれて初めて自分の血液型を知った人も多く有意義な検診でした。

尚全国よい歯の学校表彰会からも表彰され優勝権が副賞として贈られました。

(写真は喜びの根本校長と)

### 国勢調査

#### 前回より一、四〇九人減

#### 本町人口九、五四八人

去る十月一日全国一斉に実施された第十回の国勢調査は、町民各位のあたたいご理解と調査員五十一名のご協力により、優秀な成績で事務が完了しました。厚くお礼申し上げます。

このほど当町の人口概数がまとまりましたが、これによりますと総世帯数千八百六十八世帯、総人口が九千五百四十八人でうち男が四千六百八十七人、女が四千八百六十一人、となっており前回の昭和三十五年十月の国勢調査時の総世帯数千九百九十八世帯より百三十世帯の減、総人口が前回の一万九百五十七人より千四百九人の減となっております。

前回に比し人口総数の激減は、山形市と赤湯町を除く県下各市町村共通の問題ですが、当町人口の激減した主な理由は、数十年町民に親しまれてきた東北興業木炭友山の民間移譲による事業縮小に伴う退職者の町外転出、青少年の県外集団就職等によると思われ、また人口減により今後の行政面で考えられることは、地方自治法第九十一条の三項に「人口五千以上一万未満の町村二十二人」と議会議員の定数が決っているため、今後

と、大変よろこばれ感謝されました。

双葉荘での慰問では、子供らが婦人会のお母さんにあやまて、自分の部屋に案内し「バス、のそぼによってきて別れを惜んだら……涙の出る風景が見られ、このような不幸な家庭を出さないつくるまいと、一同深く感ぜられました。また、舟形第二の叶内ヤ

### 長沢中学校の特別教室

#### 増築工事完成間近し

催したところ、金五百五十万円で長沢、大場建設株式会社を落札

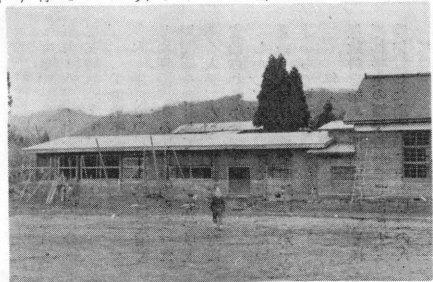

国勢調査は国の調査でありますので、この数字は確定数ではありません。総理府統計局の発表と異なることもありまますから、あらかじめご了承下さい。

中学校科程において、技術教育、理科教育が強く求められている今、町では、舟形、堀内、長沢各中学校の整備を年次計画をたて、まず舟形、堀内中学校を昨年度まで実施してまいりましたが、今年度は長沢中学校の特別教室(技術科教室)が一室、理科教室が一室、八十二坪鉄骨つくりで増築することに決り、八月入札を

### 共募収入状況

町内別	納入額	円
野山	10,350	
尾山	10,070	
長内	5,160	
山内	5,400	
山内	6,410	
大長	4,790	
長長	16,470	
長長	10,660	
長長	10,150	
長長	5,450	
原野	11,960	
折原	12,770	
折原	15,060	
折原	19,160	
折原	23,470	
山原	14,330	
山原	13,480	
山原	3,760	
山原	8,500	
山原	500	
原野	14,050	
原野	16,880	
原野	26,920	
折原	5,150	
折原	1,150	
折原	2,500	
折原	3,020	
折原	11,190	
折原	4,760	
折原	12,080	
折原	3,290	
折原	3,160	
折原	3,280	
折原	3,780	
折原	2,670	
計	321,780	

(写真は東側に増築された特別教室)

これで三中学校そろって特別教室が完成され、社会を開発する望ましい人間が育ち行くことである。

### 年末資金特別融資

中小企業者の年末資金融資対策として各金融機関の協力により左記要領に基づき保証を実施します。

- 一、保証総額 三億円
  - 二、金融機関 各金融機関
  - 三、保証の限度 一企業者につき百万円以内
  - 四、保証料 日歩四厘(叁拾万円以下日歩三厘)
  - 五、保証期間 六月以内
  - 六、資金の用途 年末資金としての運転資金
  - 七、保証条件 保証人二名以上を付し、状況により担保を徴する
  - 八、申込期間 十二月二十五日まで
  - 九、申込場所 舟形町商工会
- 十一月一日より全国一斉に赤い羽根共同募金が行なわれましたが、舟形町でも町民の協力を得て募金運動を行いました。が全町が募金に心から協力して下さった事を深く感謝申し上げます。

ただちに工事にとりかかり、工事も順調に進み、十二月二十二日までは、完成される筈となっております。

### 国調時の当町人口は?

予想人口入選者決まる

第十四回国勢調査を記念して、本紙九月号に十月一日現在の当町予想人口を懸賞募集しましたところ、べ切の九月三十日までに多数の応募がありましたので去る十一月二十五日管理課員で慎重審査しました結果、スバリ適中された方がありませんでしたので、最も近い方から順次入選者を決定しました。

なお差数はほなほだしいので、二等二名を一名に三等三名を二名

- にし、次の方々をそれぞれ入選者となりました。
- 一等(賞金千円) 九、五四〇人
  - 富田 曾根田敏子
  - 二等(賞金五百円) 五、四〇〇人
  - 長沢 康彦
  - 三等(賞金三百円) 一、九〇〇人
  - 舟形 孝子
  - 舟形 正起
  - 舟形 山本金之助
  - 舟形 伊藤 秀二
  - 舟形 伊藤 吉彦
  - 舟形 沼沢 是治



# 青年の生活問題にメス

## —本町勤労青年研究集会—

11月6日  
～7日

町内四地区の青年学級生を中心とした舟形町勤労青年研究集会がさる十一月六・七日の両日、瀬見エビス屋においてひらかれた。

これには、最上教育事務所の社会教育係長はじめ、各地区の学級長、主事の指導助道者十四名と学級生五十七名が参加し一泊二日というこの研究集会で夜おそくまで学級生同志の交歓をあわせ熱心な話し合いがもたれるなど、多大な効果をあげました。

第一日目は、午後三時より、県立新庄北高等学校講師の佐藤信先生より「農村の問題に対処すべく青年の考え方」と題し講演があり、そのあと四つの分科会にわかれ研究協議が行なわれた。

佐藤先生の講演では、開口一番今農村に残されている青年には信頼されるような優秀な青年がいな

いと声を大にされたのには参加者一同いささかビックリさせられた。先生はとくに農業を営むものを対象にした話が多かったが①どんなことをするにも何を目的とするかよく確認しなければならぬ②その上で計画が立てられない③方法がなされる。たとえば色々



・第三まで、学級生を対象にして内容に共通点な恋愛、結婚、出稼ぎ、後継者問題等青年たちの日常生活を通して、青年自身が解決しなければならぬ話題だけに、活発に真剣に討議されました。

第四分科会は、青年学級の低迷さがうかがえるとき、それを担当する主事だけで、これからの青年教育をどのように位置づけなければならぬかを中心に話され、学校教育との間にある先生方だけに別の苦労も多いようでした。

夕食後、再び一堂に集まり、交歓の夕べとしてレクリエーションに興じたあと、記念撮影が行なわれました。翌、第二日目午前九時より最上教育事務所の前司滋男先生より、

「仲間づくりの内容とその方法」と題し講話をきく、内容は、現在の青年たちを見ると、社会的風情・ムードに侵り易く、自分の幸福環境に埋没しすぎるのではないかと、従って、将来に対する目的というものがないうた、仲間をつくるにはまず自己の確立をはかり自己批判と相互批判ができるようにしなければならぬ。情熱と信念をもってこそ仲間づくりが出来るのであると力説して終りました。

再び分科会に入り昨日に引続き研究協議がなされ、この集会だけの話し合いに終らず逐次実行を伴うよう一致団結をはかろうと固く約束して午後二時、二日間に亘る研究集会を閉じました。

舟形町連合青年団では事業の一環として緑化推進運動をすすめておりましたが、さる十一月十七日さばね山のすぐ近く平沢地内の山約一町歩に町森林組合、町役場、地方事務所、林務課より係官を招いて指導をうけながら、杉苗三千本の植林を実施しました。

### 山をみどりに杉苗三千本うえる 地についた青年団活動

この日は朝から、みぞれ降る寒い日でも時期的にはいいさか遅いと思われましたが、女子を含めた団員三十人は



一月十五日の成人の日には積雪が多いため、交通不便と予想されますので来年も四月中旬に挙行する予定です。

### 『成人式は 四月中旬』

該当年月日は昭和二十一年一月一日から同年十二月三十一日までに出生し、当月に住所(住民登録)を有するもの

治山治水という大きな成果はもとより、団員相互の結束を固める上でも、こうした地についた事業は高く評価されることでしょう。連合青年団では、これからも毎年実施し、社会奉仕の精神を養うとともに少しでも事業費獲得のため継続事業にするよう約束して終わりました。

**町報は!!**  
家族みんなで  
読みましょう。  
毎月つくりこんで  
おきましょう。

**年末年始の休み**  
十二月二十九日より  
一月三日まで  
役場事務は休ませて  
いただきます

# 報 大 友 友 友 友 友 友

No. 91 号  
 昭和 41 年  
 1 月 号

山形県最上郡  
 編集兼 舟形町広報委員会  
 発行人

印刷所 山形市双月町683 大 場 印 刷 所

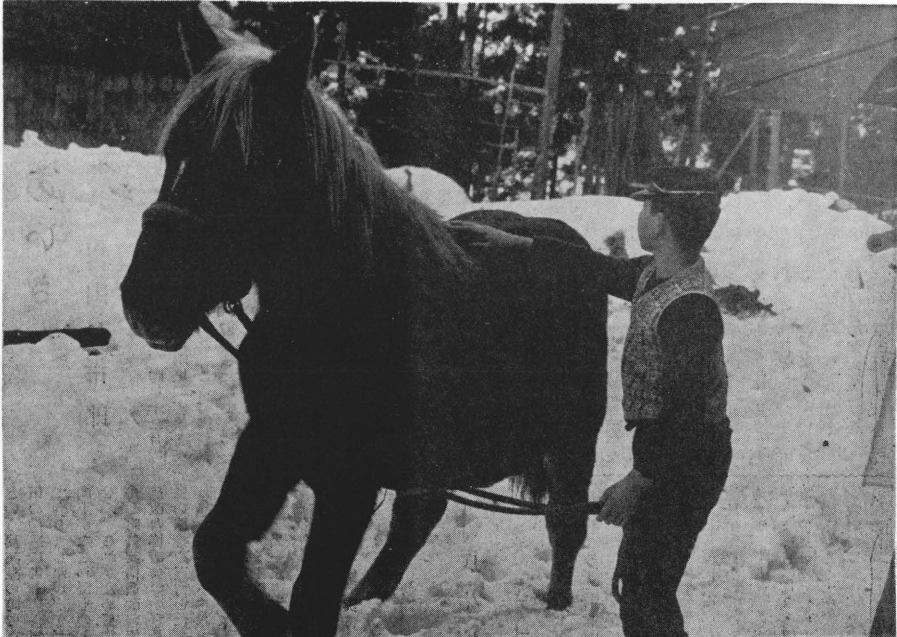

(写真は 一の関町内にて)

## 駿馬 飛躍の年

昨年の値上りなどによる不況ムードからな  
 んとかして脱皮を……。  
 今年は、馬年であるから大いに社会の飛躍  
 を祈念し、馬年放談を申し上げて年頭の馬祝  
 詞としよう。

馬は太古から因縁極めて深く、大旱に際し  
 て黒馬を丹上川の神に奉って雨乞いした物  
 語、白馬を献じて御歳神の怒を解いた伝説を  
 初め、また神馬といえは神社の守護神に奉ま  
 つられているにもかかわらず、その反面高度  
 成長政策が叫ばれている近代国家に、農村の  
 一部ではいまだに「ヒノエウマ」を信じてい  
 る非文明人がおり、こうした迷信はぜひ打破  
 してもらいたいものだ。

さて、ここで馬の鼻を立て直してヒン  
 と申し上げるとあまり馬力をかけすぎて、馬  
 に念仏、馬耳東風とならぬように、共存共栄  
 を祈り今年はおだやかに飛躍し、景気直しの  
 年であられんことを念願す。

### 今月の人口町勢

男	4,723人	出生	5人
女	4,875人	死亡	4人
計	9,598人	婚姻	8人
世帯数	1,884	離婚	0人

(人口)

(参考) 昨年この月 10,367人



# 謹んで新年の

# 迎

昨午六月町議会議長の大役をこなす事になって以来半年、皆さんの御協力によって任務をつつがなく果して参りました事を茲に厚く感謝申し上げます。

私達議会は、議決機関としては是れ是非非として皆さんと共に町づくり、又、発展に寄せていますが、只単に執行機関である町当局と相離れて任務を遂行することは自治の本旨にもとるものではないかと存ずる次第です。やはり皆さんの声を充分採り入れ、執行されるべく当局と共に町発展に尽すことこそ本務なりと思っております。『公正均衡』という言葉がございませう。公平で正しく釣り合いをとるといふ事ですが決議機関の議会と、執行機関の町当局とが相互に住民に対して公平であり、釣り合いのとれた行政という問題を処理して行くべきであると思ふものであります。

我が町は、南北に長く帯状をなしてあり、地域的な条件はそれぞれ異なっていますが、地域の特性を活かした行政執行を皆さんは望んでおられることでしょうか。町当局も合併来十一年種々の公共投資、事



## 新年にあたり

議長 伊藤 允一

一九六六年の新春を迎え皆さんと共に町づくり、又、発展に寄せていますが、只単に執行機関である町当局と相離れて任務を遂行することは自治の本旨にもとるものではないかと存ずる次第です。やはり皆さんの声を充分採り入れ、執行されるべく当局と共に町発展に尽すことこそ本務なりと思っております。『公正均衡』という言葉がございませう。公平で正しく釣り合いをとるといふ事ですが決議機関の議会と、執行機関の町当局とが相互に住民に対して公平であり、釣り合いのとれた行政という問題を処理して行くべきであると思ふものであります。



定し各地区での今後の活躍を期待してやみません。

新民生委員と担当地区は次の通りです。

伊藤 吉彦 (野)

国民参政75、普通選挙40、婦人参政20周年を記念して舟形町選挙管理委員会、明るく正しい選挙推進

### 活発に質疑応答の模範議会

進委員会主催で十二月十九日に舟形小学校体育館で町内青年団、婦人会から選ばれた二十名の模範議員により八項目に亘る議案を検討しました。

一日町長には、町選管委員長の梅津さんがなり答弁者側には、助本議長が顔をかけた活発な質疑が応答されました。

議案には、

- 一、有線放送の設備について
- 二、中央公民館の設置について
- 三、農協合併の促進について
- 四、堀内診療所医師誘致について
- 五、社教係の増員について
- 六、し尿処理場の設置について
- 七、婦人会の在り方について
- 八、明るく正しい選挙の推進について

以上の八議案が上掲され百余名集まった観衆は昼からのアトラクションが終るまで熱心に聞き入って政治に対する意気込みを示していました。

今後選挙や政治にもっと関心をもつていただくためにどんなこんな様な行事を推進して行く予定です。

# 春

## お慶びを申し上げます



## 年頭のあいさつ

町長 奥山与市郎



昭和四十一年の輝かしい新春を迎え皆さんと共に喜びを申し上げます。昨年十一月文化の日に星川太郎先生が、地方自治発展のため寄与された功績によって、勲五等瑞宝章の叙勲の荣誉に輝き我が町の名誉の上にない限り喜びに堪えません。地方自治の確立は、何と申ししても、住民の政治意識の昂揚と「和」をもった大同団結の上になされるものと信じます。幸にして、昨年は波静かな年でありました。稲作の心配も解消され、また計画しました長沢校内整備事業、児童館、各地域における開田、その他大小の建設事業も順調に執行されることのできたことは、これひとえに、皆さんの理解ある御協力の賜と感謝申し上げます。さて、昭和四十一年度の予算編成も近づく、この構想については住民福祉の向上に努め、その実現を期する所存であります。このこ

とにつきましては、昨年十二月、定例町議会に舟形町振興審議会案例を提案しましたところ、満場異議なく議決を頂きましたのでこれを活用いたし、先に計画いたしました新町後期計画の手をおしを諮問いたしたく準備を進めております。

◇ 町有財産の造成に努力を  
四十一年度の重点として採ります。すでに御承知のとおり、昨年十月実施された国勢調査の概要発表により人口は九五四八八、世帯数一八六八と三十五年の調査より一四〇九人、一三〇世帯の減少となっております、この原因については、集団就職によるもの、木及鋸業所の廃止等、種々の状況があり場合ごとの様になるか誠に憂慮されるものであります。しかしながら限られた財政のうちで、幾多の公共事業を実施するも土地が最も重要な役割をなすものであります。この様な観点からして、議会の議決を得、国有地の払い下げ方を申請して財産の造成に努めている次第であります。

◇ 農業経営の健全な施策を  
我が町は、農業経営戸数八〇%

という農業型の町であり、逐年開田の推進により経営規模も増加して参りましたが、まだ地域全体の向上がなされたものとは申されせん。これがため、昨年発足した舟形町農業構造改善協議会また営農改善協議会等の意見を尊重して良い施策を遂行いたして参りたい所存であります。これら改善の遂行にあたっては、地元の理解と協力がなければ実行不能と理りますので、尚一段の御理解と御協力を願う次第であります。

◇ 基礎学力と体位の向上を目指す  
した環境の充実  
次に教育面については、施設の整備も完成いたしました。また

### 民生児童委員

#### 「二十一名」新らしく決まる

- 伊藤 今明五郎 (市長)
- 大沼 キエ子 (内山)
- 叶内 タカノ (長沢)
- 伊藤 麻吉 (大平)
- 沼沢 富雄 (経且屋、一ノ関)
- 沼沢 ノリエ (舟形一)
- 大泉 清 (舟形三、四)
- 伊藤 トモセ (紫山、沖ノ原)
- 遠藤 広吉 (風沢)
- 森 すず子 (木友)
- 佐藤 元一 (小松、長者原)
- 豊岡 勝美 (福寿野)
- 原田 浅蔵 (富田)
- 長沼 ケイ (富田)
- 伊藤 鉄五郎 (太折)

充分とは申されない状況下であり今後世代をになう児童、生徒の基礎学力の向上、又、体位の向上を目指し設備、環境の充実を年次計画により実行いたしたい所存であります。社会福祉施設については長沢児童館の完成によって、各地域に保育施設が完了し、幼児教育も一歩前進したのと思ひます。民生安定等につきましても、従来より年次的に実施して参り、今後より努力して参りたい所存であります。

合併後十一年、舟形町の一体性が確保されましたものと心から各位に深甚なる感謝を申し上げます。年頭の辞といたします。



# （月）（お）（い）（る）（明）（で）（な）（み）

## 婦人会が社会福祉に一役

「みんなで明るい正月を」の標語に毎年実施している歳末助け合い運動は本年も婦人会、社会福祉協議会、教育委員会の共催で町民の暖かい御協力をいただき、集まった金品を二十四日、婦人会の手で生活に恵まれない方、長期療養している方、身体の不自由な方などを少しでも力づける為、平等に配分いたしました。

この配分を受けられた方は二百九十名で昨年とほぼ同数でした。協力を得て集まった金品は米で二百七十三合、金は六千四百六十円、雑誌二百二十五冊、その他、星川徹太郎氏より三万三千元、猿羽根屋旅館勤務の沼沢茂子さんより一年間貯わえていた一円硬貨の七百八十二円、それに役員職員の募金額八千七百八十三円でした。

その他、歳末助け合いに十年間も続けて協力し御志を彰まで受けられた舟形の呉服商、大浦栄次郎さんは今年も「困っている人に少しでも」と衣類、長靴、アノック、靴下など八十点余りを町社会福祉協議会に寄贈されました。

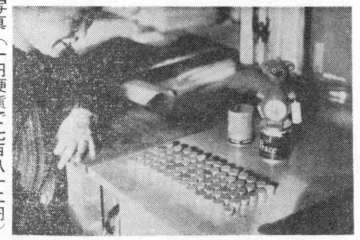

写真（一円硬貨で七百八十二円）ここに紙上より、御協力いただきました各位に心からお礼を申し上げます。

## 税務課だより

例年に行なっている「たすけ合い運動」も婦人会が中心となつて別表のように暖かい御協力をいただいておりますが、婦人会の解散などによりご協力いただけなかったところもあります。

こうしたことは組織だけが働くものでなく広く人々のあたたかい心でなくてはならないと思つたので、住みよい町にしておくためにも今後あらゆる難問を乗り越え皆様の御協力をねがいます次第であります。本年度もよろしくおねがい申し上げます。

税務行政については常に町民皆様の絶大な御協力をいただき、円滑に執行できますことを心から感謝申し上げます。

本月号より町民の皆様が「税」に関心をもつていただきたいために「税務課だより」を掲載いたします。納税には特段の御協力を御願ひ申し上げます。

### 年

③ 障害年金  
障害年金は、被保険者がけがをして目が見えなくなったとか、手足を切斷した、或いは動かなくなったなどという状態の療疾の場合に給付される年金をいいます。

④ 傷病についてはじめて医師の診察を受けた日（初診日）から三年を経過した日（その期間内になつた、固定した）場合はその日において、一級及び二級に該当する療疾の状態。

⑤ 初診日において被保険者であるか、はっきりかいて下さい。（後で変更は認めません）

2 世帯員の欄には同居している人全員の氏名、生年月日をかいて下さい。同居人で勤めている人は職業、勤務先の住所、名称を忘れずに記入して下さい。その他わからない点がありましたら税務課へお問い合わせ下さい。

### 金

前青年金は、被保険者がけがをして目が見えなくなったとか、手足を切斷した、或いは動かなくなったなどという状態の療疾の場合に給付される年金をいいます。

④ 傷病についてはじめて医師の診察を受けた日（初診日）から三年を経過した日（その期間内になつた、固定した）場合はその日において、一級及び二級に該当する療疾の状態。

⑤ 初診日において被保険者であるか、はっきりかいて下さい。（後で変更は認めません）

2 世帯員の欄には同居している人全員の氏名、生年月日をかいて下さい。同居人で勤めている人は職業、勤務先の住所、名称を忘れずに記入して下さい。その他わからない点がありましたら税務課へお問い合わせ下さい。

### 講

前号の老令年金で支給される額と同じですが、その額が二万四千円に満たない場合は、また、一級に該当する人の場合は、それぞれ納付済期間に応じた年金額に六千円が加算された額で

### 座

あった人で、初診日の月のすぐ前の検認基準月の前月まで引き続き一年間以上の保険料納付済期間であること。

・支給される年金額  
二級に該当する人の年金額は前号の老令年金で支給される額と同じですが、その額が二万四千円に満たない場合は、また、一級に該当する人の場合は、それぞれ納付済期間に応じた年金額に六千円が加算された額で

## 歳末助け合い収納報告

米	金	雑誌
7升8合	80円	39冊
7升5合	20円	43冊
5升	50円	4冊
1斗5合	200円	1冊
6升6合	200円	12冊
7升2合	80円	4冊
4升5合	150円	22冊
1斗2升	400円	33冊
1斗2升5合	485円	30冊
1斗2升5合	1,080円	30冊
1斗2升5合	1,790円	2冊
1斗3升	600円	1冊
1斗3升	700円	2冊
2斗	200円	30冊
2斗5合	40円	1冊
1斗3升3合	135円	2冊
1斗6升	120円	6冊
6升2斗	40円	1冊
5升5合	40円	1冊
計	2石7升3合	6,460円
		225冊

例年の通り世帯調査表が配布を経て皆様にご覧になりました。この調査表は四十年の課税にあたり重要な資料になりますので期日までに忘れず出して下さるよう、特に注意していただきたいこと。

1 世帯主がだれであるか、はっきりかいて下さい。

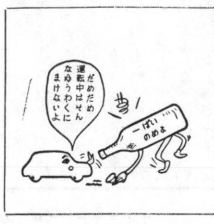

## 児童館 児育所、町當の初 入園式

児童教育が強く叫ばれているとき、舟形と富長に保育所、堀内に児童館が町當として発足、四月十日一斉に入園式が行われました。

◇舟形保育所九十名  
◇富長保育所六十名  
◇堀内児童館六十名

## 工業開発地区に 国の指定なる

低開発地域工業開発促進法の施行とともに県内では山形市など十六市町村が指定されておりました。本年新たに米沢市はじめ舟形町など四カ所が、国の指定を受け工場が新設、増設されること、主として税金の面と金融の面で援助されることになりました。

## 河川氾らん

### ト口海に没す

八月十四日に降り出した雨は止むことを忘れごとく三日三晩、豪雨となって降り続き、各河川の氾らんは急激に災害を続発させ、本町の水田六十余ヘクタールを没し、床上浸水や土砂くずれなどそ

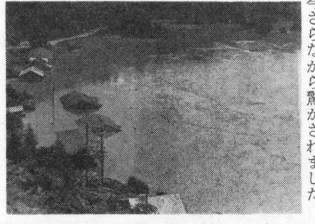

今さらながら驚かされました。ツメ跡はひどく、自然の魔力に

# 一九六五年の明暗 町内の十大ニュース

### 国道四十七号線の 最大難所にハツバの音

一級国道に昇格して毎年改良されていく舟形・瀬見間の最大難所長沢サノカミ地内に千六百万円が投せられ、連日さく岩機やハツバの音が響くとともにブルトリーザ

### 国勢調査 本町人口 九、五四八人

五年ごとに行われる国勢調査も本年は第十回目を数え、十一月一日現在の町人口、九、五四八人と発表され、前回の三十五年当時より、一、四〇九人も減ったことになりました。

### 落成 長沢児童館

九月に大場建設株式会社が着工総工費四百万円により遊戯室、集会室、図書室調理室事務室など七十坪ほどの木造平屋建が、十二月の暮れ、みごとに落成、待ちわびていた長沢の人たちを喜ばせました。

## 杉苗三千本の植林に 青年団が一役

町の連合青年団として、緑化推進運動を事業の一環として、みぞれ降る十一月十七日、さばね山の近く平沢地に女子をふくめた団員三十余名により、寒さにもひるまらず杉苗三千本を植えてみごと裸の山を緑に着色が喜びました。

## 永久橋にかわる 県道長者原橋

県道清水舟形線は本町の重要な動脈となつていますが、中でも長

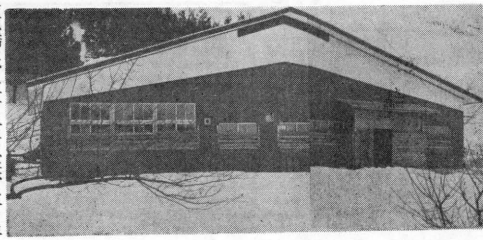

者原橋は、三十八年以来、三カ年計画で永久橋に架け替へ着工されたから、五千五百万円の費用が投せられ、すでに橋げたも出来上り欄干を残すのみとなりましたが、やがて文化を運ぶ立派な橋が見られることでしょう。

## 自衛隊の協力をおおぐ

神町自衛隊の協力のもと堀内小学校を会場に、内科、外科とわかれ、医師五十五名により、診察が行われた。一般の受診者を自衛隊の車で送り迎えた所、六百余名も集りその結果、農夫婦と名をいわれている腰痛や肩こり、関節痛が多く、次いで高血圧、胃腸障害の人たちが多く見られました。

# 12月定例町議会

十二月定例町議会は、十二月二十日午前十時二十分、出席議員二十名によって開かれました。議決になりました案件のあらましをおしらせます。

## ◎舟形町振興審議会条例の制定

この条例は、議員、農業委員、教育委員、公共団体の役員、学識者の中から町長が任命した二十人の委員をもって、町の振興計画策定などについて、調査や審議を行い、町長の諮問に答える機関であります。なお従来の建設審議会条例は廃止となりました。

## ◎土木事業について二十九万二千四百円を町で負担

これは、町内の県道整理事業について、地元負担としてそれぞれの額を負担するものです。  
木友地内書斎岡連道路改良 二万円、同じく富田地内に 一万二千四百円、木友地内側溝整備 一万四、福寿野地内側溝整備 二万円、富田内側溝整備 一万八千円と二万五千円、堀内地内道路改良 三万円以上です。  
◎補正予算に三百五十四万円が計上されました。

一般会計補正予算のあらまし (単位千円)			
款	補正された額	累	計
<b>(歳入)</b>			
町	税	503	32,224
地方	交付税金	1,573	60,874
支	出	100	3,491
寄	附	751	2,148
寄	越	113	4,775
緑	債	500	9,200
町	計	3,540	129,816
<b>(歳出)</b>			
議	費	21	2,743
総	費	404	31,637
民	費	50	18,033
衛	費	22	3,287
生	費	21	161
産	費	78	8,173
農	費	631	9,646
林	費	432	6,606
業	費	1,865	40,544
農	費	60	274
土	費	3,540	129,816
消	費		
費	費		
災	費		
害	費		
復	費		
計	費		

## レコード大賞「柔」を編曲 舟形町出身佐伯氏の御子息

全国津浦浦々に  
博している美空ひばりさんの美しい声から流れるあの清らかなメロデー、

心とらくメロデー……。この曲の編曲者として名譽あるレコード大賞を頂くことになった佐伯亮氏が舟形町出身の御子息であること云う事は何んと嬉しいことではありませんか。前に五月みどりさんも舟形出身のお母さんを持つ喜びを町民の皆

皆さん御承知の通り美空ひばりさんの唄った「柔」及び続編「柔の男」は日本一のレコード大賞を頂いた有名な曲です。その曲の編曲を担当された方は舟形町の長者原出身で佐伯武雄氏(現在、東京都銀座消防署長)の長男佐伯亮氏です。

佐伯氏は明治大卒業後、古賀政男先生の愛弟子となり裏食を忘れて研究に余念なかったのですがその天分を發揮されて古賀先生と共に沢山の作曲、編曲に専念して居りましたところこの度の十二月二十五日東京都神田の共立会館でレコード大賞を頂く事になったのです。

### 第三日曜日は 家庭の日

一家そろって  
楽しく話し合いを  
しましょう

除雪作業でこわれる  
ことがあります  
道路占用物には立札を

道路土にある占用物件は、除雪作業のさいにこわれたり、なくなったりすることがよくあります。品物をおく事などについて、道路を専用しても良いという許可がきかれていない不法占用物の取り除きはもちろんのこと、許可されたものあるいは、公共工事資材などについては、立札で明示して下さい。

立札には、資材名、工事名、施工者名を、許可工作物については、工作物名、占有者名を書いては、っきりわかるようにしましょう。

### 二月一日現在

#### 農業基本調査実施

本県の農業に関する実態を調査して、果、市町村における農業施策の基礎資料とするため、毎年、「山形県農林水産業の農業基本調査」を実施していますが、ことしは、さたる二月一日現在で行なっています。これは二月一日現在で過去一カ年間の実態を調査するものですが、調査事項は次のとおりです。

- 世帯員や兼業など
- 経営耕地面積
- 雇用労働など
- 新設農家
- 地域用調査項目など

この調査は、調査員が農家を巡回し、面談調査の方法で行います。が、よい調査結果が得られますように、ありのままを提出されますようご協力ください。

住所を移したら必ず申しこよう  
住民登録は  
十四日以内に  
故意に虚偽の資料を提出すれば

# 報 舟 形 最 上 郡

No. 92 号

昭和 41 年

2 月 号

山形県最上郡

編集兼 舟形町広報委員会  
 発行人

印刷所 山形市双月町683 大島印刷所



## 雪

(題字は舟形農協  
 沼沢鉄雄氏筆)

除雪車よ!! 去れ  
 雪よ!! 去れ

最上地方と云えばすぐ「雪」を連想するほどの地方にはよく降る……。この雪のために後進地の汚名を認めざるを得なかったのだ。しかし近時いぢぢるしい機動力の発達によりその雪も「のさばる」余地を失いかけてきた。文化の動脈である道路を冬季確保するため除雪車の新鋭がぞくぞくと登場してきたからである。現在最上地方にはグレーダー五台。ブルドーザー九台、ショベル車二台、ロータリー車三台が常備されていて、管内の主要道路の除雪に連日活躍している。

我が町でも国道十三号線は申すに及ばず、四十七号線、清水舟形線は全線除雪、その外町自体で町が負担するこれら除雪費もバカにならない額ではあるが、この金が除雪車を動かす「雪将軍」を駆逐すればこの雪の中にも文化のあゆみは止まることなく流れ、そして「後進地」の汚名もやがて泡雪となり消え去ることであろう。

除雪車よ!! 去れ  
 雪よ!! 去れ

(写真は威力を発揮するロータリー車・47号線で)

### 今月の人口町勢

男	4,709人	出生	5人
女	4,865人	死亡	6人
計	9,574人	婚姻	7
世帯数	1,880	離婚	0

(人口)  
 (参考) 昨年この月 10,400人



### 給与改訂や

## 工場設置奨励条例など可決

### 一月臨時町議会から

新春初の臨時町議会が去る一月十二日午前十時二十七分から開かれました。

当日出席議員十九名で先づ町長挨拶のあと、県議員齋藤好松氏のAA会議へ招聘する報告等行なわれ議事に入りました。

議案の主なもの人事院勧告に伴う給与改訂で、乏しい町予算の中から捻出だけに熱心な討議が繰返された結果、原案通り可決されました。

次に改正された給与の主なものをお知らせします。(いずれも昭和四十年九月に逆のぼり支給)

(特別職)	給料月額
町長	八〇,〇〇〇円
助役	六五,〇〇〇円
収入役	六〇,〇〇〇円
教育長	五五,〇〇〇円
議長	二二,〇〇〇円
副議長	二一,〇〇〇円
議員	一〇,〇〇〇円

舟形町誕生以来十年、合併の動揺も治まり町発展への一体性を確保し新町建設へと進む意欲を確り一層要求される時、町では百年の大綱に基づき振興審議会条例を昨年十二月定例会に提案可決を見てより審議会委員を委嘱、本格的な町造りに乗り出しました。

その第一回審議会が一月二十九日に開かれ会長は渡辺忠五郎氏を選び昭和四十一年度より昭和四十三年まで三ヶ年の舟形町振興計画の策定について審議しました。

主なものを拾ってみますと、先づ役場庁舎の建設及び事務改善、町道改修整備、開田計画、家畜導入等全部で九十八項目にわたる甚大なもので事業総額も十八億円を越しています。

これ等は町自体のみでなく国や県の併事業が含まれているが、こうした事業が審議会によって審議され除々に実施されることにより近代国家に対応する自治体の礎石を越しています。

## あすの舟形町建設へ力強く

### 舟形町振興審議会発足

舟形町誕生以来十年、合併の動揺も治まり町発展への一体性を確保し新町建設へと進む意欲を確り一層要求される時、町では百年の大綱に基づき振興審議会条例を昨年十二月定例会に提案可決を見てより審議会委員を委嘱、本格的な町造りに乗り出しました。

その第一回審議会が一月二十九日に開かれ会長は渡辺忠五郎氏を選び昭和四十一年度より昭和四十三年まで三ヶ年の舟形町振興計画の策定について審議しました。

主なものを拾ってみますと、先づ役場庁舎の建設及び事務改善、町道改修整備、開田計画、家畜導入等全部で九十八項目にわたる甚大なもので事業総額も十八億円を越しています。

これ等は町自体のみでなく国や県の併事業が含まれているが、こうした事業が審議会によって審議され除々に実施されることにより近代国家に対応する自治体の礎石を越しています。

★舟形町工場設置奨励条例が定められました。

本町産業の興隆進展に寄与するため、今後本町区域内に工場を新設又は拡充する者に対し奨励金を交付するということで、

◎対象としては

- 一、投下固定資産額 五百万円以上
  - 二、常時従業者数 二十人以上
- ◎奨励金の額は
- 当該工場に賦課されるべき町税の相当額を限度とする。
- 交付期間は三カ年とする。
- 尚、今回のベースアップに要する財源としてはほとんど地方交付税に依存して、約三億五千一百万円が一般会計、特別会計は繰越金を財源として十一万六千円を補正計上してあります。
- 従って町の一般会計予算現額は一億三千三百三十二万六千円となりました。

ことしの児童館などの入所児申請受付始まる

先月号でお知らせしたとおり長沢児童館も落成して、舟形・富長・堀内・長沢と町内四カ所の児童福祉施設が完備しました。

それで昭和四十一年度の入所児の受付が次の様に始まりますので、希望者は各施設へ申込み下さい。長沢は各町内会長へ申し込んで下さい。

◎申込期間 二月五日～二月二十日まで

昭和35年4月1日生れから昭和38年3月31日生れの者

内甚一郎、沼沢鶴吉、中山敬治郎

五号(学識経験)

南一与四、佐藤新治、沢内龜代三、相馬門策

以上

(いずれも敬称略、順不同)

◆◆◆

「助けあい資金」とは?

舟形住民の低所得者に対して経済的自立の援助と福祉の増進を図る事を目的としています。

貸付限度額は一世帯五千元以内で無利子。貸付期間は四ヶ月以内に償還していただきます。

◎この資金の貸付対象者は

- ①民生委員が貸付を認めたもの
- ②償還可能であるもの
- ③確実な保証人を有するもの

◎以上の手續で貸付は完了です。尚、詳しいことは舟形町役場社会福祉協議会、又は、各地区の民生委員にお問合せ下さい。

### 助けあい資金 申込募集

## 農地報償金のことについて

### 農業委員会

農地報償金については、昨年の八月以来業務を開始しています。

一月に入ってから松橋、堀内、堀、長沢、舟形、富田、長者原の各地区で巡回農地報償事務をしてきました。

ところが買取名簿には約六百名位の間該当事者が登録されていますが、今回報償申請された方が四十名位しかありません。

せっかく国で報償金をくれるというのに知らずに過しているのでしょうか。

もしこうした場合が自己判断で昔の地主さんだけのものと考えていたら大間違いです。

次のような人は報償金を請求出来ますのでよく自分の買取の役場を調べて申請もれなどないようおすめします。

- ①田は一畝歩、畑は田の六割換算で、一四畝以上買取該当事者
- ②父母、祖父母の名で買取されたが子供が逆に売渡しを受けたら父母、祖父母は報償金を受けられます。
- ③買取された人が買取の時死亡しているが現在家督相続を受けている人がおれば申請できます。但し申請人が買取された面積より多

く売渡を受けている人はだめで

④買取された人の名前で同じく売渡を受けた面積が多い場合はだめですが買取面積が一畝歩以上多い場合は受けられます。

◎営林署や大蔵省等から売渡を受けた面積は差引対象になりません。

その他くわしくは直接農業委員会へお問合せ下さい。

## 「これはめずらしい」 長沢で乃木大将の手紙見つかる

このほど長沢第三の大場威さん方が見つかり話題となっており。

乃木大将といえは、戦前の教育を受けた人ならずか思い出せる軍神といわれ明です。

明治三十七、八年の日露戦争の時、第三軍司令官であった乃木希典、大将が旅順の戦死を悼み香典を差上げて下さいとの文面の直筆の手紙

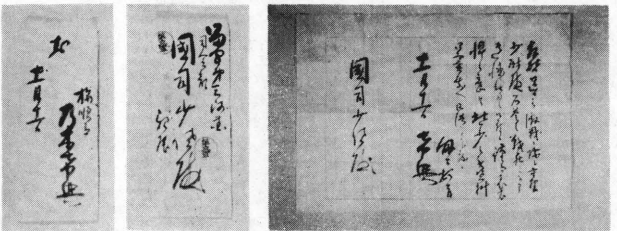

であり、長沢駐在所の普原巡查の解説によると次の様に書かれています。

十一月十一日 希典 草々頓首 国司少佐殿

拝啓過日の激戦に際し重野少尉殿名譽の戦死とは申し下ら遺憾の事に御座候謹んで哀悼の意を表し候些少の香料御靈前へ御供下されたく候

宛名に留第三師団司令部の国司少佐殿とあり、差出人は旅順にて乃木希典と書かれてあります。

この珍らしい手紙は大場さんの祖父が生前、骨董等好きだったので何かの機会に手に入れたものと思われ、かつては軍神とあ

がめられた將軍の手紙だけに大場さんは、

「そんなに偉い人の直筆となれば大切に保管しておきます。」と語っております。

(写真はその手紙と封書)

長沢駐在所普原礼二氏提供

---

**年** ④準母子年金 男子である父、祖父等)一家の大黒柱が死亡したため、孫あるいは弟妹とともに、生活をしていかなければならない女子(姉、祖母)に支給される年金です。

**金** 受給の要件

- ◎前号の母子年金の納付される要件に同じ。
- ◎年金の額 ①老令年金を計算して得た額の半額に四、八〇〇円を加えた額
- ◎最低額として一九、二〇〇円は支給されます。
- ◎子供が二人以上いるときは、その二人目から一人については、四、八〇〇円加えた額が支給されます。
- ◎遺児年金 父または母が死亡して、十八才未満の子供(障害者であるときは二十才未満)だけである場合、支給される年金です。

**講** 受給の要件

- ◎死亡した父または母の保険料の納付した期間によって年金額が違ってきます。
- ◎母子年金や準母子年金の支給される要件と同じ
- ◎老令年金を計算して得た額の半額
- ◎最低保障額として、二一、〇〇〇円は支給されます。
- ◎子供さんが二人以上いるときは、二人目から一人については、四、八〇〇円を加えた額が支給されます。
- 母子年金と準母子年金の二つを合わせれば、ようになった場合、母子年金が優先され、準母子年金の分は、母子年金に加算されます。また、一人の子供を二人以上で準母子年金受給者となる場合は、その年金額は受給者の数で等分した額となります。(次号へつづく)

**座**

冬季農業・生活講座 開く

技術と知識を身につけて 明るく豊かな町づくりを

はげしく変ぼうする社会情勢に伴って、農村をとりまく問題は数多いが、その問題を見極めるためにも視野を広め、技術や知識を少しでも多く修得して、明るく豊かな家庭づくり、しいては町づくりをはかろうと、町をはじめ農協と教育委員会の三者共催のもと、一月二十六日を皮切りに三月十六日まで、町ぐるみの農業講座と生活講座を開くことになりました。雪の降る一月二十六日午前十時、農業講座は役場会議室を会場に、生活講座は舟形小学校を会場に聴講者四、五十名を集めてそれぞれ行なわれました。



(写真は主婦の生活講座)

が、生活講座は女子青年をはじめ、主婦の方々がかりでした。この日は講座の第一目でもあり、開講を記念して午後から会場を役場会議室一つにして記念講演を元、県の企画部長をされ現在山形美術博物館の事務局長の高橋長夫先生が「地域開発と農業」と題して午後三時まで話されました。その内容を一部紹介してみますと、「やがて鉄道が複線化され、国道が完備されれば、東京―山形間を車で三時間二十六分で来られるようになるし、工場誘致も可能

日程表

二月一日	10:00-11:00	最上の気象と稲作 新庄測候所東谷技師	受講反省会と修了式
二月二日	10:00-11:00	水田土壌の長と施肥 技術・最上分場高橋技師	健康なからだと食物 新庄保健所小川マサ
二月九日	10:00-11:00	水稲害虫の防除について 本場 田中技師	家庭生活と法律 新庄保健所笹 宏一
二月十二日	10:00-11:00	農協で取扱う肥料の使用 方法・取扱連飛塚技師	結婚生活の生理 新庄保健所長渡辺 亮
二月二日	10:00-11:00	最上地方における稲作 方法・県農業改良課新開専技師	受胎調節の指導 新庄保健所保 健婦
三月二日	10:00-11:00	着物の着付と礼儀作法 新庄白百合服装学院長	顔はいつまでも美しく 新庄 布川幸子
三月九日	10:00-11:00	社会教育映画を見ながら	

農業講座

生活講座

だから、自然出稼き問題も解消される。この間違いないことだ。年々農業人口が減少しているのに対して、工業人口あるいは商業人口が倍増しているが、これは、都市化して行くことなので文化国家としては当然のことなのだ、やがて日本の農業人口も大幅に減少することだろう。しかしここで考えられることは食糧粗粒がやってくるのではないかということだ。なぜなら、外国で売り返せる百七十万トンの外、すでに日本だけで百万トンの外国米を輸入しているのだから、今後増々農業人口が減って輸入にたよることが多くなれば食糧粗粒も考えられることでしょう。従ってこれからの農業は、

耕地の拡張整備と高度な機械化導入で大規模な生産農業をやらねばならなくなるわけです。山形県においても、着々その実現方に計画がなされている……」ことなど、とき折りニューモダン現代語がとび出し会場を埋めた人達をあきさせることなく話されました。集まった六十名近くの聴講者も先生の話しをメモするなど、最後までまじめに聞かれました。これからの講座日は次の日程で行なわれますのでなたでもお気軽に聴講されるよう係ではお待ちしております。

後の苦情より

先づ縦覧

（税務課より）  
縦覧期間のお知らせ  
昭和四十一年度固定資産の課税台帳を次により縦覧いたしますから、後で苦情の無い様に、一人でも多く縦覧して下さい

一、期間

三月一日から三月二十日まで、二十日間  
毎日午前九時より午後四時迄、土曜日は正午まで、日曜日は除く

二、縦覧場所

舟形町役場（旧舟形地区）  
堀内出張所（旧堀内地区）  
本町の昭和四十一年度の地目別平均価格見込額は次の通りです。  
田 反当り三万八千五百九十三円  
畑 〃 〃 七千九百八十七円  
宅地坪当り 〃 〃 一千一百八十八円  
山林反当り 〃 〃 六千一百六十四円  
原野 〃 〃 三千八百三十四円  
木造家屋坪当り 〃 〃 三千四百三十三円  
非木造家屋坪当り 〃 〃 一万三千七百三十一円

「家庭の日」

第三日 曜日

# 大友がた

報 廣

No. 93 号

昭和 41 年

3 月 号

山形県最上郡

編集兼 舟形町広報委員会  
発行人

印刷所 山形市双月町2丁目7番20号 大 協 印 刷 所



## 春よ来い

三月の声を聞くともう本物の春がすぐそこに来ているような感じである。

雪国の子供は、永い冬の斗いだけにこの春の「きさし」はひとしおなつかしいものである。

「やあ、フキノトウがでてる」

子供らはもう雪との遊びもあきて大地の香りを求めている。

雪原の中にぽっかり空いた土の感触にもう吸い寄せられてゆくのである。ユラユラと水におとすその影も心なしに春の光が感じられるようだ……

三月は新しい社会へ巣立つ中学生もいる。本年の町内中学生卒業生三二三名の内、町に残る人は三十名位とか、残る三百人近い人は進学者を含めてそれぞれ巣立ってゆく訳である。自然に町の人口も減る一方、新農村建設とかさまざまいわれているが純農村の我が町も農村後継者の問題を含めて真剣に考えなければならぬのだ。

春を迎えて希望もふくらむがその反面、社会のあらゆる面で苦難の春でもある。それを乗り越えれば百花らんまんの本格的な春が訪れるが、地方自治の前途にも花咲く「春」が一日も早くおとずれること願うや切である。

(写真は 春を待ちこがれ「土」に呼びかけるわらべら 長沢地内にて)

### 今月の人口町勢

男	4,702人	出生	5人
女	4,864人	死亡	8人
計	9,566人	婚姻	4
世帯数	1,881	離婚	0

(人口)

(参考) 昨年 の 今月 9,895人



### 簡易生命保険積立金融資産などで 長中の技術教室など完成

「あなたにはすばらしい才能があります。それは……」  
今の社会では、個性の発見、才能の伸長と強く叫ばれていますが、とりわけ、小、中学校の学習課程において、その方法を強く求められているようです。  
これらの一環として、中学校における技術教育、理科教育の振興

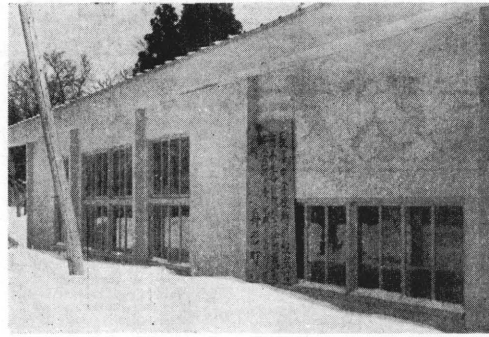

技術、理科各教室の一室の着工にかけ、十二月二十日めでたく竣工いたしました。  
この四月からは、三中学の生徒たちがこの特別教室で、科学する心、開発する技術の芽がすくすく育ち、やがて郷土を國を世界を大きく改革する偉大なたくましい人間が育ち、羽ばたくことであらう。  
(写真は 完成した長沢中学校特別教室)

### 中学高校の卒業者に告ぐ

学窓生活を終えて新しく就職する皆さんにとって社会に対するいろいろな夢があると思います。又皆さんに期待しているとも言えます。昭和34年以降の高度経済成長によって大企業を中心に中小企業にも若年労働力の需要が増大しています。併し昭和39年頃か

らみえはじめた不況から今年度の就職の見通しが心配されておりますが依然として求人難であります。この様な人手不足の状況から青少年の皆さんの職業観が、もし、安易なものであるとすれば、社会の卒業の側面におかれ、不健康な生活におおいるとすればまったく危険だと思われま。青少年期は将来の産業人、社会人として大事な人格形成期であるだけに、いままこそ健康な心身をきたえあげる事が重要であります。単に安易な単位労働者で終るう

### 農山漁村住宅資金の貸付案内

- 一、農山漁村住宅建設資金
  - 資格
    - (一) 農業、林業、漁業に従事している方。
    - (二) 保証人と敷地を有していること。
    - (三) 同居家族が一人以上あること。
  - 住宅の規模
    - 住宅の部分が建物全体の面積の二分の一以上あり三十平方メートル(九坪)以上百二十平方メートル(三十六・三坪)以内である。
  - 貸付金額
    - 木造で最高六十三万円迄。
  - 利率五分五厘
- 二、住宅改良資金
  - 償還期間
    - 木造、防火構造十八年
  - 資格
    - (一) 改良しようとする住宅の所有者であること。
    - (二) 償還能力及び確実な保証人を有すること。
  - 該当工事
    - 住宅の増築、改築、住宅の構造設備の修繕、模様替等の工事
  - 貸付条件
    - 改良後において一戸当り床面積が三十平方メートル(九坪)以上。
  - 貸付金額
    - 改良後において一戸当り床面積が三十平方メートル(九坪)以上。
- 三、農家生活改善資金
  - 償還期間
    - 十年以内
  - 利率
    - 年六分
  - 農家生活改善資金
    - 改良工事費の七〇%に相当する額で一〇万円以上三五万円以内
  - 農家生活改善資金
    - 近代化、合理化を推進するための資金で住宅の間取りや台所の改善。
  - 償還期間
    - 二年〜五年、無利子

### 白銀をけって

#### 小中学校スキー大会開く

「雪の祭典」第二回舟形町学校連合スキー大会が、町教育委員会主催のもと舟形町教育研究会(会長沼沢治男)傘下町内七校が一堂に会し、多数の来賓を迎え、二月二十日午前十時より木友の三吉山において、華々しく開催されました。

当日は晴天に恵まれ、無風状態の絶好のコンディションとあって、朝から多数の観客が詰めかけ、開会式が行なわれ会長が力強い挨拶のあと、参加選手を代表して、舟形中学二年の加藤永寿君が「スポーツマン精神にのっとり正々堂々と戦います」と力強く宣誓、続いて競技に入り、大回転、レース、リレーの順で行なわれました。



各選手とも母校の名譽にかけてよく健闘され、日頃の力を十分に発揮し終始思つまる熱戦が展開されました。全競技終了後、閉会式にうつり大回転、レース、リレーの各種目の表彰が行なわれ、小学校の部の総合優勝に堀内小学校が、中学校の部では長沢中学校が獲得、教育委員会よりそれぞれ優勝杯が授与され、午後一時、閉幕となりました。

### 富田老人クラブ

#### 町内学校に雑巾を寄贈

昨年結成した富田老人クラブ(会長曾根田日出雄)の七十名の方々が、暇を見ては作り合った雑巾を町内の各学校に贈られました。新しい時代に即応する老人の教養を高め、楽しく健康な体力増進と社会のために貢献しようと六十才以上の同志が集って結成されたもので、これまでも数回に亘り、研修会や唄や踊りなどが行なわれておりますが、このたび各自が各家より余り布地など持ち合せてくさんの雑巾をつくり、教育委員会へ届けられたものです。教育委員会では早速各学校に配布しておりますが、この行為に喜ばれております。

### 食生活改善推進員講座

#### 富長地区で張切る

国民健康の立場より六ツの基礎食品からなる技術の改善を取り入れて住民の望んでいる幸福、すなわち強健な身体を作る事を目的として昭和37年舟形本町を最初に食



生活改善推進員講座が開かれました。本年は富田、長者原の婦人会と福寿野の若菜会を主体に実施されており約40名の会員が熱心に参加してあります。

講習も第7回を数え、2月23日に今まで教わった事のまとめの意味で町内別に分れて料理コンクールを開いて腕を競ってあります。家に帰ってから溜った料理を作ってやると家中大喜びで食べるとうれしそうに語っていました。

### 唄と踊りで和やかに

#### 舟形小で郡連合青年団芸能大会

この講習に皆出席の方には新任保健所長と舟形町長より終了証書が授与され食生活改善推進委員となる事が出来ます。(写真は料理講習の風景)

最上郡の青年男女が、一堂に会し唄や踊りを競いあう芸能大会が、本町の舟形小学校を会場に三月六日の日曜日前九時から、開催されることになりました。各町村から選抜された方々だけに見える人々を充分楽しませてくれるものと青年団の役員たちは、大張切りでその準備に大忙ししております。会場整理費として大人は三十円、小人は二十円をもらうそうです。プログラムも数も六十近くもあり、さぞ賑わうことでしょう。家族の方はもとより、隣近所も誘いの上、声援下さるようお願い申し上げます。





# 酒のみ運転

昨年県内でおきた交通事故をまとめますと、総件数が二九二二件で、事故で死亡した人一〇七人、負傷した人三二二人となっており、一昨年と比べて、件数で七二二件、負傷した人一五五人、それぞれ減少はしているものの死亡者が一〇七人も、非常に多くなっています。これは、非常に残念なことであり、

昨年県内でおきた交通事故をまとめますと、総件数が二九二二件で、事故で死亡した人一〇七人、負傷した人三二二人となっており、一昨年と比べて、件数で七二二件、負傷した人一五五人、それぞれ減少はしているものの死亡者が一〇七人も、非常に多くなっています。これは、非常に残念なことであり、

この一〇七人の死亡の内訳は酒酔い運転によって死んだり、死亡させた人数が二六六人、無免許運転によるものが一三人となっており、今年、ぜひとも町民のひとりひとりが交通ルールを正しく守って、一人の犠牲者もなすようにみんなが真剣に努力しなければならぬでしょう。

○死亡事故を防止するには、まず酒のみ運転を絶減すること、

○死亡事故を防止するには、まず酒のみ運転を絶減すること、

事故件数も半減することができる。今年、交通三害の追放に努め、明るい社会にしましょう。

## 年 ⑥ 寡婦年金

夫が死亡し、母子年金や、母子年金を受けられなかった妻に支給される、いわば、遺族年金のようなものです。

### 受給の要件

- 夫が老令年金を受けられるだけの期間をみたしておりながら六十五才未満で死亡したとき。
- 夫婦関係(結婚届出後の期間)が十年以上続いたこと。
- 夫がすでに障害年金か老令年金を受けているときは支給されません。
- 妻が受給できるのは六十才から六十五才までの五年間です。

## 金 年金の額

- 夫が受けられるはずであった老令年金額の半額
  - 六十五才からは、老令年金が受けられるようになります。
  - ⑦ 通算老令年金
- 他の年金制度や共済組合等に加入した期間とすべて合計し、一定の期間になれば受けられる年金です。

## 講 年金の額

- 保険料を納めた期間が一年から十九年までは、一年につき九〇〇円。
- 保険料を納めた期間が二十年をこえるときは、こえる部分の一年につき一、二〇〇円
- 免除期間は一年につき三五〇円で計算した年金額となります。

## 座 ⑧ 死亡一時金

- 国民年金を三年以上納めた人が、国民年金をもらわないで死亡したとき、その被保険者の遺族に支払われるものです。
- 死亡一時金を受けることができる遺族とは、死亡者の死亡の当時死亡者と生計を同じくしていた死亡者の配偶者、子、父母、孫、祖父母、又は兄弟姉妹であることとされ、受けることができる順位は、上記の順序によることとなっています。
- 保険料の納付済期間に応じて、それぞれ額が異なります。
- 最低五、〇〇〇円から最高五二、〇〇〇円までとなっています。

## 軽自動車の申告 手続お知らせ

山形県陸運事務所から軽自動車標識の交付を受けるには又は標識は改正により、軽自動車を新たに取得した方又は廃車される方は市町村役場(税務課)へ申出て申告の正確化をはかるため次のように改正されますので協力をお願いします。

◇陸運事務所より軽自動車の標識の交付、廃車、所有権移転陸運事務所の申告手続は、今までは直接陸運事務所へ行ってこれらの手続をしていただいたものでしたが、こんど住所の市町村役場に申出て、住所の確認を受けた後、陸運事務所へ申請する。

◇氏名には必ずフリガナを付して下さい。

◇実施期間は4月1日から県下全市町村一斉に実施されます。

— 税務課 —

## 成人式は 四月中旬

該当年月は 昭和四十一年一月一日から同年十二月三十一日までに生まれた方々です。

## 人事 往来

- 舟形駅長へ 高橋 友治
- 退職(舟形駅長) 高橋 平治
- 舟形駅助役へ 加藤 喜八郎
- 長井駅助役へ(舟形駅助役) 山田 仁春
- 役場職員人事 (41・1・1付) 雇を命ずる 伊藤 征一
- 振興課勤務を命ずる

## 大沢 豊年氏 (管理課 企画調整係)

二月二十八日午前三時十五分、悪性高血圧症のため果立新庄病院で死去。四十六才。氏は昭和十九年舟形村役場吏員を拜命以来地方自治確立に甚力、特に広報活動においては腕腕を振る、広報ふながたの創始者でもありませう。

尚舟形町郷土研究会長として郷土研究においてもその名を馳せました。

## 長沢小・中学校でも 給食はじまる

本町学校給食については、去る三十八年に堀内小のミルク給食を契機として年々、改良推進してきてきたが、去る二月十日長沢小中の給食設備がスタートして、本町内各校の給食は一応軌道に乗ったようである。

長沢小・中の児童・生徒は長い間待ちかねた給食だけに、ひとしおその味が強く心に残ることでしよう。



(写真は、はじめての給食に舌づつみをつつ長沢小上と、中学校下のスナック)

## 給食

長沢小学校五年 沼沢 春美

私は給食が始まってから学校に来るのが楽しくなりました。給食ができる前までは母も毎朝店がいそがしく、べんとうをつめるのがたいへんだった。給食ができるようになったら、お母さんがつかうでなくてよかったです。私もほんとうは給食ができるのをたのしみにしていました。

それは

一、朝学校に行くのがおそくならぬ。

二、みんなと同じ物を食べるので、いままでのように、自分のおかずがいやな時にかくしたりして食べなくてよい。

三、前の人が後をむいて話をしながら、グルーブにしたので後をむかなくてよい。

このようなことから「給食はいいなあ」と思います。

給食が始めての時私が給食当番でした。初めてするので失敗もするのではないかと思ったが、だじょうぶでした。

食べる時もみんなといっしょに話をしながら食べました。その日は二日分だったので一番とほいっばいになりました。私と美佐江ちゃん、

「初めてだねやあ、こんなにはら

## 受給の要件

○他の制度に加入した期間と国民年金の期間(一年以上)とを合わせて、二十五年以上あるとき。

## 講

### 年金の額

- 保険料を納めた期間が一年から十九年までは、一年につき九〇〇円。
- 保険料を納めた期間が二十年をこえるときは、こえる部分の一年につき一、二〇〇円
- 免除期間は一年につき三五〇円で計算した年金額となります。

## 座

### ⑧ 死亡一時金

- 国民年金を三年以上納めた人が、国民年金をもらわないで死亡したとき、その被保険者の遺族に支払われるものです。
- 死亡一時金を受けることができる遺族とは、死亡者の死亡の当時死亡者と生計を同じくしていた死亡者の配偶者、子、父母、孫、祖父母、又は兄弟姉妹であることとされ、受けることができる順位は、上記の順序によることとなっています。
- 保険料の納付済期間に応じて、それぞれ額が異なります。
- 最低五、〇〇〇円から最高五二、〇〇〇円までとなっています。



財政状況報告説明書

次のとおり財政状況説明書を告示いたしました。
地方自治法第244条第1項の規定による昭和41年1月31日現在の「財政状況説明書」本町条例の定めるところにより公表
します。

昭和41年2月1日

舟形町長 奥山与市郎

昭和40年度一般会計

(2) 歳出 (1) 歳入 (イ) 税収入 (40.1.31.現在単位千円)

Table with 4 columns: 科目, 予算額, 支出額, 予算残額. Rows include 議会費, 総務費, 民生費, etc.

Table with 6 columns: 区分, 科目, 予算額, 調定額, 収入額, 収入済額, 調定対取入率%. Rows include 町民税, 固定資産税, 消費税, etc.

(3) 町民1人当り平均額

Table with 5 columns: 年度別, 科目, 歳入総額, 歳出総額, 町税. Rows include 38年度決算, 39年度決算, 40年度決算.

(人口は国調人口)

(ロ) 税外収入

Table with 4 columns: 区分, 科目, 予算額, 収入済額, 予算額に対する取入率%. Rows include 地方交付税, 分担金及び負担金, etc.

税務便

住民税の申告は

三月二十二日までです

今年も又、住民税の申告の時期を迎えましたが申告の準備はいかがでしょうか。申告は三月二十二日までとなっておりますので、期限内に遅れない様にお願致します。

(日程)

三月一日長沢一、三、二日中、内山、三日野、長尾、大平、経且原、四日一の関、七日紫山、沖の原、八日小松、長者原、太折、実栗屋、九日福寿野、馬形、本堀内、十日富田、横山沢、十一日瀬内、十四日開聖、真木野、西又木友、十五日洲崎、松橋、十六日舟形一、二、三、四

必要ない証明書

いろいろな控除を受けるためには、住民税の申告をする事が前提となりますが、さらに次の様な証明書が必要で、さらに次の様な証明書の証明書。
医療費の支払がある時は、病院等の受領書

生命保険料の支払がある時は、生命保険会社の受領書(払込証明書)
控除の対象が 広がっています

税法改正で、控除の対象が次の様に拡げられていますから知らなかったのが損をしたなどというごとのない様にして下さい。

(雑損控除) 雑損控除の適用をうける被害資産の範囲は、これまでは納税者の有する資産に限られていたが、生計を一にする配偶者やその他の親族、その所得が基礎控除額以下のものも有する資産にまで広がっています。

(医療費控除) 医療費控除の適用をうける親族の医療費が、生計を一にする配偶者やその他の親族の医療費にまで広がっています。
(社会保険料控除) 医療費控除と同様です。

どが加えられています。
(寡婦控除) 寡婦控除の適用範囲が扶養親族やその他の生計を一にする子で、所得が基礎控除額以下の者を有する場合にまで広がりました。
(今年の特控除一覧表)

基礎控除 十万円
配偶者控除(新設) 八万円
扶養控除 七万円
第一入目 四万円
第二入目以下 四万円

前年合計所得額が五万円を超える配偶者がいる場合の第一入目については 六万円
青色事業専従者控除 十万円
白色事業専従者控除 六万円
社会保険料控除 全額
生命保険料控除 最高二、五〇〇円
医療費控除最高 十五万円
(障害者控除) (身障) 最高 命額×5%
(障害者控除) (身障) 最高 命額×5%

長沢児童館 運営委員決まる
昨年の十二月末をもって完成した長沢児童館は、いよいよ来る四月一日から開館運営されますので左の方々が、運営委員に委嘱されました。(二月一日付)

- 民生児童委員 叶内タカノ
子供会(学校長) 高橋七之助
婦人会代表 大場ミキ
母親クラブ代表 高橋留美子
全青年会代表 沼沢十三栄
公民館長 大場 清之
社会福祉協議会代表 富樫 市民男
大場 保雄
学識経験者 叶内新三郎
全 伊藤重治郎
全 樋口 勝美
全 植木 治平
(以上十二名)

編集室から

ことしはヒノエウマの年に当ります。いまだに農山村地帯では、このヒノエウマ生れの女の子をいみきらうところが多いようです。が、人間の足が月面に立とうという時に、いざさら何年生れはどうかのこの時代でもありません。

昨年(昨年)は、元来年々とか巳年(昨年)は、方向をあらわす十二支(ね、う、とら、う、たつ、み、うま、ひつじ、さる、とり、いぬ、いの十二)

消費作業
三月も中旬になると、そろそろ苗代の雪消し準備をしましょう。
土をうすく散布したり、燻辨や硅カルの上散布も効果があります。特に遅れやすいと思われる時は、共同計画で苗代づくりをする心掛も現代農業には必要なことです。

この記事は去る一月二十八日死去された編集長の故大沢豊年氏の書き残されたもので、「町報舟形」を始め、「村だより」と町民に馴染まれてきた広報紙は皆、氏の息のからまないものはない。
編集員一同大沢さんの遺志を継ぎ広報の使命をより強く意識してこれからの広報紙編集にあたる決意であります。
広く皆さんの御支援をお願いします。



(4) 町債の状況

借入年度	借入額	借入先	費	途	未償還元金	償還終了予定年度	備考
昭和27	千円 600	大蔵省資金運用部	長沢中学校建築事業	充当	73,051	41年度	単位千円
30	8,100	"	長沢小学校老朽改築	"	4,534,779	47	
32	8,800	"	富長小学校建築	"	6,673,067	52	
35	3,000	"	堀内中学校建築	"	2,515,092	54	
36	1,000	"	舟形 " 増築	"	877,048	55	
37	3,000	"	太郎野道路新設	"	2,387,243	46	
37	6,300	"	舟形小学校改築	"	5,738,014	56	
38	12,000	"	" " " "	"	11,633,459	57	
39	4,400	"	町民税臨時減税補てん	"	4,094,344	46	
39	2,500	"	舟形保育所建築事業	充当	2,386,001	53	
39	4,000	"	町民税臨時減税補てん	"	3,888,583	46	
40	4,800	"	" " " "	"	4,800,000	47	
"	1,000	"	長沢児童館建築事業	充当	1,000,000	55	
"	1,000	"	横沢橋架替	"	1,000,000	50	
29	700	郵政省簡保	堀内中学校整備事業	充当	391,891	46	昭和41年 3月1日 現在
33	2,000	"	富長小学校屋体	"	1,596,356	52	
34	2,600	"	分校 不 正 常 鼠 沢 太 郎 野 ) 危険校舎 (大平、西又) 解消	"	2,176,820	53	
33	1,300	"	公営住宅建設事業	充当	1,037,630	52	
40	2,400	"	長沢中学校特別教室建築	"	2,400,000	60	
39	1,000	全国自治協会	堀内児童館 整備事業	充当	750,000	43	
39	1,000	山形県市町村振興資金	太郎野道路改良, 堀内児童館整備	"	912,978	48	
合 計		21件			60,866,356		

(5) 一時借入金 なし

国民健康保険特別会計歳入 (事業勘定)

歳入

(イ) 税収入

科目	区分	予算額	調定額	収入額	取入未済額	未収入割合	予算額に対する増減	取入未済額に対する増減
現年度保険税	10,000	10,625	10,155	470	95.6	155		
滞納繰越分	300	1,333	253	1,080	19.0	△ 47		
保 険 税 収 入 計	10,300	11,958	10,408	1,550	87.0	108		

(ロ) 税外収入

科目	区分	予算額	収入額	予算に対する増減
使用料及び手数料	14	10	△ 4	
国庫支出金	12,205	9,911	△ 2,294	
支 出 金	6	0	△ 6	
資産 収入	18	0	△ 18	
繰越 収入	500	0	△ 500	
繰上 収入	166	299	133	
繰下 収入	63	74	11	
歳入合計	23,272	20,702	△ 2,570	

歳出

科目	区分	予算額	支出額	予算に対する増減
総務費	2,938	2,068	870	
給付施設	18,106	10,663	7,443	
健康積立	1,947	1,622	325	
基金	40	2	38	
公債	17	0	17	
諸予支備	101	0	101	
歳出合計	23,272	14,355	8,917	

国民健康保険特別会計 (施設勘定)

歳入

科目	区分	予算額	収入額	予算額に対する増減
診療収入	1,832	598	△ 1,234	
使用料及び手数料	15	1	△ 14	
国庫支出金	600	200	△ 400	
繰越 収入	100	196	96	
繰下 収入	71	1	△ 70	
歳入合計	2,618	996	△ 1,622	

**一般会計 歳入状況**

わが町の昭和四十年年度三会計の予算執行(本年一月三十一日現在)が各別表の通りとなっております。まず、一般会計の歳入面では、歳取入において九六・一％(前年同期九五・三％)滞納繰越税に於いて二四・八％(前年同期三二・四％)計で九一・五％(前年同期八九・九％)を示し、税収総額で一六％とわずかながら上昇を示したことは納税者各位の税に対するご認識とご協力の現われと深い敬意と感謝を表します。税以外の収入においては、現在の予算に対し八五・七％となり、歳入総計で予算対九〇・八％を示しておりますので大きな歳入欠損も見込まれないうえに、歳入予算総額は満たされております。

**歳出状況**

歳出面では、予算総額に対して支出歩合は七七・三％となり、特別教室建築事業費は、長中の特室建築三五〇万円、長小給食室建築三五〇万円、長沢児童館四二〇万円、舟小建築未払分八三二万円、旧太郎野道路踏切改良事業一二〇万円、計二、二九一萬円の工事、完了し、代金支払も終わっております。

**国保会計の収支状況**

毎年のびる医療費と四十一年一月からの全員七割給付の実施により、税において約三割増の百万円を見込みご協力を願いましたが、皆様のご理解を得て、税よりも予算通り確保されましたことに留意を申し上げます。支出の医療給付費も毎月上昇の一途をたどっており、なにか取支のバランスが確保され、見通しがたてられました。堀内診療所会計については、医師が空席となっておりますが、一日も早くお戻り下さいます。

迎え致すべく努力いたしております。

会計の収支についても医師在職を前提とした予算でありますので、収支に差異ができております。

以上三会計の収支の現況を申し述べましたが、法により毎月一回会計事務の厳正と予算執行の適正を期すため、町監査委員の出納検査が実施されております。四十年年度三月末日で終了するので、了らぬこと、今後とも予算執行状況については、鏡意検討を加え、町財政の健全を努力いたします次第であります。

科目	区分	予算額	支出額	予算残額
総務費	2,224	490	1,734	
給付施設	363	205	158	
健康積立	1	0	1	
基金	30	0	30	
公債	1	0	1	
諸予支備	101	0	101	
歳出合計	2,618	695	1,923	