



広報

ふながた

交通安全
舟形町

交通安全
酒のみ暴走運転連発



53/4

No. 237

春の交通安全運動

町内パレードへ

(中央公民館前出発)

編集と発行
 山形県舟形町舟形2-6-6
 印刷 山形県舟形町船橋1
 電話 舟形町船橋1
 〒992-0233 0233221100
 印刷 舟形町船橋1
 〒992-0233 0233221100
 TEL 0233223510



昭和53年

一般会計12億7千万円

新年度予算きまる

国保会計2億7,150万円、水道会計9,870万円

歳出予算(昨年度当初との比較)

項目費	53年度当初予算	対前年度比較 増△減	52年度当初予算
議会費	32,858千円(2.6%)	3,282千円	29,576千円(2.2%)
総務費	207,348 (16.3%)	36,418	170,930 (12.9%)
民生費	174,566 (13.7%)	52,663	121,903 (9.2%)
衛生費	85,601 (6.7%)	△1,419	87,020 (6.6%)
農林水産費	122,313 (9.6%)	35,691	86,622 (6.5%)
土木費	210,774 (16.5%)	△74,736	285,510 (21.5%)
消防費	69,741 (5.5%)	7,550	62,197 (4.7%)
教育費	161,453 (12.7%)	9,460	151,993 (11.5%)
災害復旧費	109,474 (8.6%)	△134,691	244,165 (18.4%)
その他	101,872 (8.0%)	△14,788	116,660 (8.7%)
合計	1,276,000	△51,000	1,327,000

会計別予算(比較) (単位 千円)

会計名	53年度予算	52年度予算	比較
一般会計	1,276,000	1,327,000	(△3.8%) △51,000
国民健康保険特別会計	271,500	229,890	(18.1%) 41,610
簡易水道特別会計	98,700	95,000	(3.9%) 3,700
計	1,646,200	1,651,890	(0.3%) △5,690

産業課
当町は基幹産業として位置づけられる農業を、経営の近代化、複合経営の促進、経営規模の拡大により農業所得の増収を目指すもので諸事業の実施のため予算化されました。
(単位千円)
・町単独振興事業(畜産、養蚕、園芸等) 六、四八六
・農業後継者及び中核農業者育成対策 一、〇〇〇

教育委員会
人づくりをめざす教育委員会事業においては、スキー場整備補助、部落公民館建設補助、さらに青年の海外派遣研修補助がそれぞれ予算化されています。
(単位千円)
・長沢小学校スキー場整備費補助金 五
・部落公民館建設費補助金(西郷) 五
・青年海外派遣研修補助金 三、二五



(災害復旧工事(3)年目で今年が完成年度)

(単位千円)
母子栄養強化乳製品支給委託料 六、〇〇〇
消防施設工事費 六、七五〇
可搬動力ポンプ購入費 二、四三〇
地すべり危険地区住宅移転補助金 九、〇〇〇
小国川水質調査協議会負担金 六、〇〇〇

・水田利用再編対策 八、〇〇〇
・商工振興 四、二八七
・太郎野地区重炭鉱害復旧事業(継続) 八六、四〇七
・ハリヨ地区重炭鉱害復旧事業(調査委託料) 四、五五七
・農業用施設災害復旧事業(五十二年災) 三、〇〇〇

地域に密着した事業を推進
自主財源わずか一億円
三月定例町議会において昭和五十二年度会計予算が慎重審議され原案通り可決されましたが、一般会計予算総額では、災害復旧費や公営住宅建築費を差引くと昨年度当初よりは実質十六・四％伸びの十二億七千六百万円で事業を遂行しますが、歳入では、自主財源(町税、手数料等)はわずか十六％の約一億円でその他は地方交付税や国庫支出金などの依存財源(八十四％の約十億七千万円)で賄っており、乏しい自主財源の中で住民の要望に応えて
①農業所得の増進
②生活環境の整備促進
③健康増進と体力づくりの推進
④自治意識高揚と社会教育の充実
⑤災害復旧促進と克服対策
などを重点目標として、地域に密着した事業を推進し町発展のため最善の努力を払って行く方針ですので住民各々ご協力をお願い申し上げます。

住民課
五十二年八・六水害復旧事業と町営住宅建設事業の完了に伴い、本年度は町道、河川整備等の全町の整備計画の実現をめざし、魅力ある町づくりの基盤づくりとして諸事業を実施いたします。(単位千円)
町道新設改良工事費(上原線及び猿羽根山線をはじめ十九路線) 一〇八、一〇〇
町道道路台帳整備費五、〇〇〇
橋梁新設工事費 七、〇〇〇
排水路整備工事費 五、〇〇〇
がけ地近接危険住宅移転事業 二、六五〇
踏切改良事業(東長沢地区) 九、五〇〇

厚生課
住民の健康と安全をめざす様々な事業の中で「母子栄養強化乳製品支給委託料」として百六十二万円が計上なっています。
今までは、粉乳に限られた対象者に支給していましたが、本年度は「健康づくりは胎児から」を基本として、全妊産婦を対象に生牛乳を支給することになりました。

歳入予算(昨年度当初との比較)

項目別	53年度当初予算	対前年度比較 増△減	52年度当初予算
町税	141,895千円 (11.1%)	31,215千円	110,680千円 (8.3%)
地方交付税	624,000 (48.9%)	78,200	545,800 (41.1%)
国庫支出金	60,959 (4.8%)	△138,398	199,357 (15.0%)
県支出金	87,500 (6.9%)	△5,498	92,998 (7.0%)
諸収入	97,991 (7.7%)	△19,190	117,181 (8.8%)
町債	176,400 (13.8%)	△8,200	184,600 (13.9%)
その他	87,255 (6.8%)	10,871	76,384 (5.9%)
合計	1,276,000	△51,000	1,327,000

地域の主な事業の一つに「老人いこの家」建設があります。この施設は、老人の各種相談、健康増進、教養向上とレクリエーションなどを通じて連帯感を深めることを目的としての事業を実施します。
(単位千円)
舟形町老人いこの家建設 三、〇〇〇
児童用プール建設(大平地区) 五、九〇〇

主な負担金

① 県郡町村議長会	693 千円
② 最上地方町村会	957 千円
③ 系統町村会	977 千円
④ 最上広域市町村圏事務組合(事務費)	4,003 千円
⑤ " (税務総務費)	1,960 千円
⑥ " (救急医療対策)	60 千円
⑦ " (伝染病院)	1,254 千円
⑧ " (し尿処理)	11,724 千円
⑨ " (塵芥処理)	8,644 千円
⑩ " (非常備消防)	42,024 千円
⑪ " (教育センター)	1,836 千円
⑫ " (高校寄宿舎)	9,968 千円
⑬ 社会福祉法人舟形会(先生園)	4,547 千円
⑭ 小国川水質調査協議会	600 千円
⑮ 宮田農免道路整備事業	7,048 千円
⑯ 中線路改良工事	9,500 千円
⑰ 消防団退職報酬掛金(分担金)	5,298 千円
⑱ 炭火経営資金利子補給	5,355 千円
⑲ 向原農道工事農林漁業資金貸付金償還負担金	574 千円

主な補助金

① 老人クラブ運営費	951 千円
② 自立複合経営生産組織育成	500 千円
③ 多頭化飼育施設	940 千円
④ 家畜共済加入促進	1,893 千円
⑤ 畜産環境保全対策事業補助金	900 千円
⑥ 水路工事費補助金	4,110 千円
⑦ 農道工事費補助金	2,550 千円
⑧ 農道舗装工事費補助金	3,105 千円
⑨ 後継者研修費補助金	280 千円
⑩ 林業振興事業補助金	750 千円
⑪ 造林事業補助金	500 千円
⑫ 町観光協会補助金	1,200 千円
⑬ 商工振興事業補助金	1,500 千円
⑭ 中小企業小額融資保証料補助金	500 千円
⑮ かけ地近接危険住宅移転事業補助金	2,650 千円
⑯ 地すべり危険地区住宅移転補助金	900 千円
⑰ 長沢小学校スキー場整備費補助金	500 千円
⑱ 部落公民館建築費補助金(西堀)	3,000 千円
⑲ 青年海外派遣研修補助金	2,500 千円

一般会計10年間のあゆみ

(43年を100として)

おもな出来事

- 43年 ● 新庁舎完成
- 下の河原に公営住宅建設さる
- 44年 ● 8・8水害舟形をおさう
- 舟形町簡易水道工業始まる
- 45年 ● 過疎地域に指定さる ● 母子センター完成
- 46年 ● 堀内小学校新築完成 ● 町民ホール完成
- 47年 ● 猿羽根山展望台完成
- 青年研修センターオープン
- 48年 ● 企業誘致第1号ウツシカワ工場操業開始
- 広域消防舟形分署開設さる
- 49年 ● 8月1日水害おさう ● 町中央公民館完成
- 町政施行20周年
- 50年 ● 地すべり指定地区実業屋部落移転
- 奥羽自動車部品工業(株)操業開始
- 51年 ● 8・6水害おさう ● 高層住宅(1棟)完成
- 52年 ● 運動公園に夜間施設完成
- 舟形大橋完成

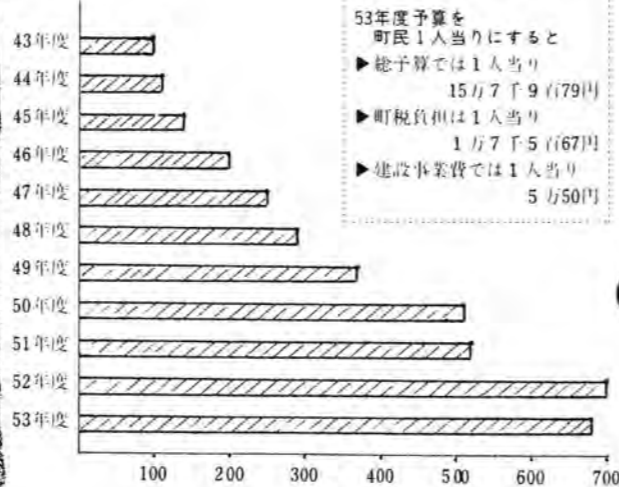

予算メモ

▼自主財源と依存財源
自主財源とは、町税、使用料及び手数料、前年度繰越金などをあわせた金額のことをい、町自体からの収入財源のことです。
依存財源とは、自主財源以外で、地方交付税、国・県補助金、町債等をさします。
五十二年予算の自主財源は約二億四千万円で、予算の十六%で、依存財源は、約十億七千二百万円で八六%を占めます。

▼地方交付税とは
各市町村が同じような水準で行政を運営されるように、国では所得税、酒税、法人税の一部を各市町村に配分する制度で、五十二年度は、当町に六億二千四百万円が配分される計画で、これによる収入は、各地方公共団体の行政運営費として取り扱われます。

▼町債とは
市町村が、第三者(大蔵省国民年金、簡保資金など)から資金の借入れを行うことによって事業費に充当される長期にわたる債務のことです。

舟形町 歳入 歳出 予算

歳入	(単位 千円)		
	本年度	前年度	比較
1 国民健康保険税	117,070	103,694	13,376
2 使用料及び手数料	6	6	0
3 国庫支出金	149,641	121,068	28,573
4 財産収入	55	55	0
5 繰入金	1,000	3,000	△ 2,000
6 繰越金	2,400	1,000	1,400
7 諸収入	1,328	1,027	01
8 県支出金	0	40	△ 40
歳入合計	271,500	229,890	41,610

歳出	(単位 千円)		
	本年度	前年度	比較
1 総務費	19,603	17,169	2,434
2 保険給付金	244,675	200,086	44,589
3 保険施設費	2,400	5,573	△ 3,173
4 基金積立金	1,000	600	400
5 公債費	1	1	0
6 諸支出金	1,021	1,021	0
7 予備費	2,800	5,440	△ 2,640
歳出合計	271,500	229,890	41,610

国民健康保険特別会計



(今年度大折地区にも簡易水道が)



(早期発見、早期治療で健康な体を)

舟形町 簡易水道 歳入 歳出 予算

歳入	(単位 千円)		
	本年度	前年度	比較
1 事業収入	24,002	20,762	3,240
2 国庫支出金	16,232	18,180	△ 1,948
3 繰入金	30,000	25,614	4,386
4 繰越金	5,062	4,040	1,022
5 諸収入	4	4	0
6 町債	23,400	26,400	△ 3,000
合計	98,000	95,000	3,700

歳出	(単位 千円)		
	本年度	前年度	比較
1 事業管理費	27,800	22,500	5,300
2 施設費	43,700	47,450	△ 3,750
3 公債費	26,844	24,200	2,644
4 予備費	356	850	△ 494
合計	98,700	95,000	3,700

簡易水道特別会計

昭和53年度町内各種役員名

Table listing various town officials including Mayor (町長), Council Members (町議会議員), and various committee members across different districts.

本年もよろしくお願ひします

教職員・町職員の異動発令

町立中学校 教職員異動

Details of staff movements for the town elementary and middle schools, including names and positions.

新庄警察署 舟形駐在員異動

Details of police officer movements at the Funagata station of the Niigata Police Station.

役場職員 人事異動

Details of personnel movements within the town office, including various departments.

町報編集 協力委員

List of cooperative members for the town newspaper editing committee.

役場日誌

Daily log of town office activities, including meetings and administrative tasks.

心配ごと相談員

Table listing members of the 'Worry and Consultation' committee, including names and their respective districts.



昭和52年度 事業完成

今回建設された町営住宅は、約一億二百万円の事業費ですが、うち三千六百六十万円が郵便局の簡易保険から融資を受けております。
このように郵便局の簡易保険の掛金は、直接加入者に還元されるだけでなく地方自治体に長期かつ低利に貸付され、いろいろな公共事業に融資され住民福祉の向上に役立っております。



町営住宅完成
郵便局簡易保険より多額の融資

生活合理化の一環として 合同竣工式開催

去る三月二十八日、町中央公民館において昭和五十二年度中の各種主要事業の完成を祝って合同竣工式が開催されました。式には土地提供者、工事関係者町議会議員、地区民代表等九十六名が出席しました。
助役より工事経過の報告、町長より土地提供者、工事関係者に感謝状の贈呈の後、町長より「昨年に引き続き各種事業の竣工式を合同で行うことは、町で推進している生活合理化の一環であり、また事業が立派に完成したのは土地所有者をはじめ皆様の協力のおかげであり関係者が一同に会し竣工を祝うことは、まことに意義深いことです。」と、あいさつがあり、来賓の方々の祝辞をいただき、事業の無事完成を祝って全員で乾杯し合同竣工式を終了しました。



(町長より関係者へ感謝状贈呈)

花相撲、県内の各種相撲大会が開催される猿羽根山相撲大会は様相を一新、本格的な相撲場に!!



(希望の巾分校プール)



(町民の健康を守る健康管理相談所)



(ナイター設備完成により野球熱は増々高揚)



国民年金の特別融資を受けて
大平地区簡易水道完成
舟形町簡易水道は、五十二年度の大平地区完成により、五十三年度大折地区が完成すれば町内全域に普及することになります。
大平地区の簡易水道工事は、約三千八百万円の事業費でしたが、うち千八百万円が皆様が加入している国民年金より特別融資を受けて完成をみたわけです。
このように国民年金は加入者の老後の生活安定の他、さまざまな公共事業にも融資され、福祉向上に貢献しております。

昭和52年度 舟形町施行各種事業一覧

事業名	設計者	管理者	事業内容	工期	施行者	事業費
町営住宅舟形町地建設事業	山形建設住宅課	株式会社、妻伊藤建築設計事務所 伊藤 健	第4 舟形簡易水道布設工事	着工 52. 7. 31 完成 53. 2. 20	エタニット建設株式会社 東北支店長 広瀬三喜男 現場監督者 栗河江 豊	工事費 64,285,000円 新築工事費 15,500,000円 電気工事費 6,000,000円 屋外環境整備工事費 3,400,000円 舗装工事費 890,000円 植樹工事費 1,890,000円 用地費 217,000円 土地買収費 5,872,000円 植樹費 283,000円 雑費 6,155,000円 事務費 500円 計 103,037,000円
舟形町健康管理相談所 新築工事	株式会社、備建設設計事務所 社長 三橋 時松	株式会社、備建設設計事務所 社長 三橋 時松	検診棟 医師住宅 給排水衛生設備工事 給排水設備、衛生器具等 電気設備工事 (電線管、照明器具等)	着工 52. 10. 4 完成 53. 1. 31	株式会社 八瀬建設 代表取締役 八瀬 俊昭	工事請負費 23,600,000円
中見章フル新設工事	株式会社 黒木好太郎商店 社長 黒木 好太郎	株式会社 黒木好太郎商店 社長 黒木 好太郎	ピクニールプール 長さ 7m 高さ 20m 土木工事 1,440,000円 プール本体工事 2,660,000円 浄化設備 900,000円	着工 52. 6. 29 完成 52. 7. 31	株式会社 黒木好太郎商店 社長 黒木 好太郎	工事請負費 5,000,000円
猿羽根山相撲場増設工事	近江一誠建築工事事務所 所長 近江 義久	舟 形 町	更衣室 ステージ下空間利用更衣室新設 土俵屋根 日本相撲協会の規格に準じた土俵及び木造柱付土俵屋根(車路鉄板かわら)の新設	着工 52. 6. 2 完成 52. 7. 20	株式会社 叶内 組 代表取締役 叶内キエ子	工事請負費 2,450,000円
町民運動公園夜間照明施設	株式会社、妻伊藤建築設計事務所 伊藤 健	株式会社、妻伊藤建築設計事務所 伊藤 健	照明設備 6基 「コンクリート柱」 20m 2基 高さ 17m 2基 高さ 15m 2基 1基に400Wナトリウム灯 8ヶ 1KW木銀灯7ヶ 平均照度120ルクス 照明面積 5,600㎡	着工 52. 6. 23 完成 52. 8. 5	東北電気工事株式会社 山形支社 支社長 横尾 春弥	工事請負費 15,900,000円

町農業委員会 無競争で当選さまる



(改選された方々)

三月二十一日で任期満了となった、町農業委員会委員の選挙は十九日告示され届けてのあった十名が、無競争で当選されました。

この新しく当選された農業委員の方々は向う三ヶ年間の農業振興のため尽力をお願いすることになりました。

佐藤 昭男 (長尾) 新
佐藤 寛一郎 (西) 又 現
沼沢 清 (一の関) 現
高、四月十四日、改選後の委員総会が開かれ、次のとおり会長などが選ばれました。

町長と町議会議長 中国訪問

四月二十六日から五月十三日までの十八日間、町長と町議会議長は、日中自治体連盟山形県友好のつばさ訪中団の団員として中国を訪問します。

山形県日中友好のつばさ訪中団

今回の友好訪問は、日中友好日本海沿岸山形県自治体連盟(会長山形県知事)の事業の一環として行われるもので、県当局、県議会議員、県下各市町村長、市町村議会議員総勢百二十二人が参加します。

ご苦労さまでした

出稼ぎから帰郷された皆さんへ

永い間の出稼ぎ、ご苦労さまでした。

これから求職の手続をされる皆さんの混雑をさけるため、新庄公共職業安定所では、今年も左記のとおり受付することになりました。

- いつ 五月十七日(木)
- ところと時間
 - 午前九時より十一時まで 舟形町中央公民館
 - 午後一時より三時まで 堀内母子センター
- 持参するもの
 - ▽求職票▽離職票▽被保険者証

▽出稼ぎ手帳▽金融機関指定届
▽同通帳▽印鑑

●留意事項
(一) 役場住民課窓口と堀内出張所の窓口で諸用紙を五月一日より交付いたします。
(二) 特例一時金の受給対象者が求職の申込み手続きが済むと雇用保険基本手当日額の五十日分が一時金として一回目の認定日に支給されます。
(三) 離職票を受領していない方は就職先事務所へ連絡して早く交付を受けて準備して下さい。
(四) 雇用保険特例一時金の受給期間

昭和53年度農作業基準賃金協定表

▶手作業の部◀			
作業種目	単位	金額	食事の有無
田植・苗引	男 1日	4,000円	食なし 1.実働5時間を基準とする。 2.労働時間を延長したときは時間割増を支給する。
	女 1日	4,000円	
稲刈	男 1日	3,500円	
	女 1日	3,300円	
一般作業	男 1日	3,500円	
	女 1日	3,000円	
▶機械作業の部◀			
作業種目	単位	金額	備考
耕起	整理田 10a	4,200円	草刈り、手あしは別。
	未整理田 10a	5,200円	
代掻	整理田 10a	4,200円	草刈り、手あしは別。
	未整理田 10a	5,200円	
田植機利用	付 10a	4,200円	種まき含む。
	育苗委託(稚苗) 1箱	550円	
稲刈機利用	付 10a	400円	種まき含む。
	育苗委託(中苗) 1箱	400円	
稲刈調整	バインスター 10a	5,000円	米代別。
	ハーベスター 10a	5,000円	
コンバイン	10a	17,000円	乾燥含む。運搬除く。水分24%以下とし1時間稼働1000円とする。
	乾燥機 60kg	700円	
運搬	積 60kg	350円	大型防除は別とする。
	積 60kg	500円	
防除	トラクター 1時間	1,500円	防除は別とする。
	トラクター 1時間	1,000円	
防除	粉 10a	400円	防除は別とする。
	オペレーター 1時間	650円	

舟形町農業委員会

●普通乾燥は350円1時間増す毎に100円加算。
●耕地の遠近分岐作業の難易等特種事項の場合は両者の割合による。

FUJIS TRIM FUJIS

トジムは、子供から年寄まで身体的にハッキリ効果があっても、運動嫌いな人も、スポーツを楽しくして運動不足解消から健康な体をつくるということです。

今日は主婦のためのスポーツテスト ----- 7

(1) 15.16 17.18

(2) おま玉 30秒

(3) B×C 1回 10秒以内 50以上!!

国民体力向上事業協会 向世...町教育委員会

つながりをもつ両国の理解と友好に大きな意義を果してきました。

自治体として友好を深めようとする今回の試みは、全国でも初めてのことであり、躍進をめざす酒田港を抱える本県の発展と県民と中国人民との友好の発展に寄せる期待は大きいものがあります。

訪中の主な日程は次のとおりです。

四月二十八日 羽田出発
四月二十八日～五月二日 北京
五月三日～五月五日 南京
五月六日～五月七日 無錫

五月八日 蘇州
五月九日～五月十一日 上海
五月十二日羽田着十三日帰町

以上の期間中、中国の教育、文化、産業を視察研修しながら中国政府、党要人、人民との交歓、友好を深め、五月十三日帰町する予定です。

町では町長の海外出張による不在期間中、行政事務の円滑な執行を確保するため、豊岡助役が町長職務代理者として当ることになっています。

空席であった教育長に、元助役であった沼沢時夫氏が三月二十四日付で任命されました。氏は舟形第二に居住し、昭和十四年四月から町議会議員を二期、三十九年十一月から四十二年二月まで助役を歴任後、以後農業に従事、三十七年四月以来大塚土地改良区理事として現在に至る。

一大正十一年生れ、満五十六才

みんなの力で 野鳥を大切に

県内には約二百種類の野鳥がおりますがその多くは渡り鳥で、害虫や害獣を主食としているため農業には有益な働きをしています。

この有...野鳥を保護することはきわめて大切な事であり、これら野生鳥獣保護の目的で「鳥獣保護及狩猟に関する法律」が定められています。

町の猟友会では野鳥の繁殖等を推進しますが、その卵や幼鳥をとることのないよう、町民各位の良識あるご協力をお願いします。

妊産婦さんへ 牛乳を無料で支給します

前頁でも紹介したように町では今年より牛乳の無料支給を実施します。

○牛乳受給対象者は、妊娠届出のあった、妊娠九ヶ月以後の妊婦とお産後二ヶ月までの妊産婦です。

○支給は四月十七日から始めます。受給申請は役場厚生課へ申し込み下さい。

又、町の母子保健活動がより活発にできるよう、町では次の方々を母子保健推進員としてお願いしてあります。母子保健に関する疑問や相談等、気軽にご相談下さい。

▼野 阿部ナカ子▼長沢 叶内
▼野 阿部ナカ子▼長沢 叶内
▼阿部昭子▼舟形三 星川八重
▼沖の原 高橋政子▼長者原
▼豊岡民子▼富田 小国栄子▼堀内
▼伊藤万亀子▼西の又 森トキ子



〔生活関連物資小売価格調査〕 (53年2月現在)

品目	牛乳	鶏卵	豚肉	鶏肉	塩ます	冷凍いか	身丈にしん	着色たらこ	キャベツ	玉ねぎ	豆	納豆	バナナ	家庭用灯油
比較	20ccビニ	1パック10個	100g	100g	100g切身	100g	100g	100g	1kg	1kg	400g	100g	1kg	18ℓ店頭
山形県	53	204	154	120	159	92	176	305	136	171	59	38	180	686
新庄市	60	202	150	113	120	81	145	290	133	190	54	37	203	710
舟形町	56	233	157	122	140	143	154	290	127	180	60	38	200	666



青年国内研修 参加者募集します

青年に広く国内の実情を知る目的で視察・研修を行い視野の広い物の見方と郷土についてのパイオニア精神とを涵養するため、青年国内研修を実施する予定です。広く募集します。

(一)期日 六月下旬(四泊五日)

(二)研修地 北海道(道南方面)

(三)対象者 町内に在住している二十才〜二十八才までの男女

(四)募集人員 十五名

(五)経費 一部を町から助成します

尚、実施要項については、近く町内会を通じて配布する予定です。詳しくは町教育委員会へ。

郵便ハガキ 差し上げます

◎重度の身体障害者(一級・二級)で同手帳をお持ちの満六歳(昭和五十三年四月一日現在)以上の方に身体障害者福祉強調運動にちなむ郵便ハガキを四月二十日以降お一人につき二枚差し上げます。

◎ご希望の方は、前記手帳をご持参のうえ郵便局にお申し出下さい。尚、ご本人に代って代理の方のお申し出でもまた、郵便によるお申し出でも結構です。(郵便による場合はご本人の手帳番号、級別住所又は居所及び氏名をご記入のうえ、押印してお申し出下さい)

◎受付期間は五月二十日までで申込用紙は郵便局、福祉事務所に備えてあります。詳しくは郵便局にお尋ね下さい。

加入しましょう スポーツ安全傷害保険

1. この保険に加入できる団体

この保険は、スポーツ安全協会傘下のスポーツ団体、および社会教育関係団体のうち、責任者を置き、かつ団体が明確に把握されている10名以上の団体の構成員を対象とします。

2. この保険で対象となる傷害

被保険者が次に掲げる場合に、意識かつ偶然な外來の事故により被った傷害および傷害に起因する後遺障害および死亡が対象となります。(但し、日本国内における事故に起因するものに限ります)

- ① 被保険者の所属する団体の管理上における活動中
- ② 団体が指定する集合、解散場所と被保険者の住所との通常の経路に復中

3. 保険料(保険料分担金)および保険金額

被保険者1名につき次のとおりです。(標準型)

区分	保険料	保 険 金 額		
		死亡・後遺障害	医療保険金日額	
		後遺金	非入院	入院
第1種	300円	3,000,000円	1,000円	1,500円

4. 保険金の支払い方法

- 1 死亡保険金……被害の日から、180日以内にその傷害がもとで死亡したとき……保険金額の100%
- 2 後遺障害保険金……被害の日から、180日以内にその傷害がもとで後遺障害が生じたとき……その程度によって保険金額の3%〜100%
たとえば
○左から右がなくなったとき……100%
○両耳の聴力を失ったとき……80%
○眼が失明したとき……60%
○片腕または片脚を失ったとき……60%
- 3 医療保険金……医師の治療を受け平常の生活または業務ができるようになるまでの間、治療日数1日につき医療保険金日額をお支払いします。
○事故の日から、180日限度とします
○ただし非入院の場合……90日限度
○入院の場合……180日限度
なお保険金の支払いは、治療日数7日以上の傷害に限られます。

5. 加入の手続きと保険期間

- 1 加入手続
町教育委員会へ加入手続を申しこみますので金額(人数分)をご持参の上お願いいたします。
- 2 保険期間
昭和53年4月1日午前0時より昭和54年3月31日午後12時まで
昭和54年4月1日以後の申込は加入手続完了の日から有効ですが、期間は昭和54年3月31日午後12時まで
- 3 加入受付期間
昭和53年3月1日から昭和53年7月31日までですが、なるべく早く教育委員会に回答してください。

4月15日現在

町民死亡事故ゼロの記録 37日

管内死亡事故ゼロの記録 37日

町からは交通事故を出さないようお願いに注意しましょう。

◎酒飲み運転は絶対、しない、させない。

◎ゆとりある速度で運転しよう。

◎シートベルト、ヘルメットをつけよう。

山火事から守ろう 貴重な森林資源

山火事発生季節です。例年、多数の林野火災が発生し貴重な森林資源を焼失しています。特に山菜取り入山者、林内作業者、レジャー等林内立ち入りの増加による山火事発生が多く入山者は次の事を厳守して下さい。

- タバコの吸い殻、マッチの燃えかた等の投捨はしない。
- たき火をした場合、完全に消火をし、確認してからその場を離れること。又強風のときはたき火をしない。
- 山火事を発見したら、九番(舟形町消防分署)へ。

国民年金保険料が 改められます

●火入(野焼き)は必ず役場(産業課)へ届出のこと。

これまでは、定額保険料が月額二千二百円、附加年金加入者が二千六百円でした。一方、各種年金の支払い額は、生活水準や物価の上昇等を考え大幅に引き上げられてきました。

老後はだれにでもやってきます。将来の幸福のために納め忘れのないようにしましょう。

新保険料(五十三年四月より)

◎定額保険料(月額) 二千二百円

◎附加年金加入者(月額) 二千六百円

おくりもの ありがとうございます

中央公民館

△開基セット(三組)

星川 亭(舟形)

役場管理課の 名称が変りました

四月一日より、管理課の名称が総務課となります。

今月の人口

(4月1日現在)
男 3,952人
女 4,125人
計 8,077人
(先月との人口対比-82人)
世帯数 1,826戸(前月比-4戸)
転入 27人 転出 108人
出生 6人 死亡 7人



広報

ふながた

53/5

No. 238

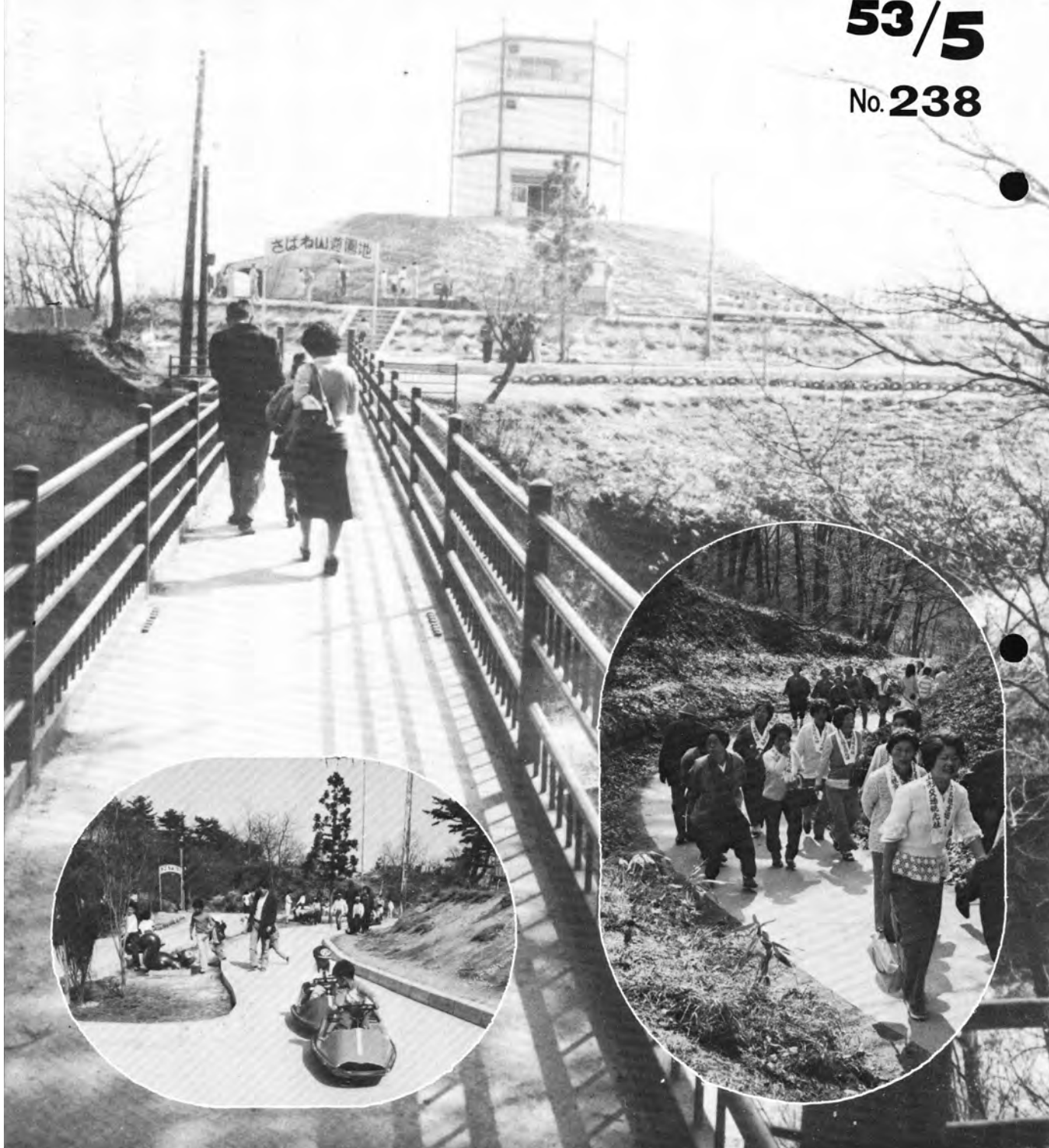

士気の高揚と完べきの守りを 春季消防演習



朝から好天に恵まれた五月一日恒例の春季消防演習が開催された。舟形地区の八幡神社前より、特別参加の自衛隊第六師団の音楽隊を先頭に町運動公園までの分列行進は例年になく盛り上がりを見せ力強さが感じられた。

この日は初夏を思わせる気温で二十八度と今年最高を記録、暑い日差しの中で会場の運動公園では、若年団員や小中隊の訓練、ポンプ操法、団員の辞令交付式、表彰などがあり、引き続き第二会場の下の河原で消防ポンプの一斉放水訓練を実施、精鋭で輝く、はえある我町消防団の心意気を披露した。



【運動公園まで堂々の分列行進】



【十二河原での放水訓練の様相】

消 防 歌

- ふるいたつわれら われら消防
県土のまもり いざ いざ いざ
ゆげ秩序の旗のもと
はためく はためく
山形県消防の旗のもと
- 心はひとつわれら われら消防
県土のほまれ いざ いざ いざ
ゆげ団結の合言葉
こだまする こだまする
山形県消防の旗のもと
- きたえようわれら われら消防
県土の柱 いざ いざ いざ
たて奉仕の鐘がなる
鳴りわたる 鳴りわたる
山形県消防の奉仕の鐘が

消防表彰者

消防団活動に功績を認め今年表彰された方々は次の通りです。

- ◎消防庁永年勤続表彰
 - 功労章 副団長 阿部 勤祥
 - ◎日本消防協会表彰
 - 功績章 団長 井上 武彦
 - 功績章 副団長 阿部 勤祥
 - 功績章 指導部長 高橋作次郎
 - 功績章 第九分団長 八 嶽 喜一
 - 功績章 第七分団長 佐藤 寛司
 - ◎山形県知事表彰
 - 金条章 第四分団第十八部 特別功労章 第三分団長 伊藤昭八郎
 - 功労章 第二分団長 矢野 三男
 - 功労章 鈴木善一、高橋孝雄
 - 功労章 佐藤寛一、豊岡正雄、富樫才兵衛
 - 功労章 高橋勝雄、仲野重松
 - 功労章 佐藤常勇、富樫大安、伊藤俊作
 - 功労章 松井隆徳、伊藤和昭
 - 功労章 渡辺徹、伊藤繁雄、伊藤貞夫、小国洋、野尻今朝儀
 - ◎最上支部表彰
 - 銀条章 第七分団第十四部
- ◎舟形町表彰
 - 優良団員 加々美長悦、叶内富夫、佐藤英雄、松本博、豊岡和雄、加藤勝治、沢内英昭、伊藤征一、沢内洋行、
 - 永年勤続(三十年) 八 嶽 喜一
 - 永年勤続(二十五年) 佐藤寛司、高橋作次郎
 - 永年勤続(二十年) 伊藤昭八郎、森勝彦
 - 永年勤続(十五年) 伊藤三男、小国忠良、小関勝利
 - 永年勤続(十年) 成沢清久
 - 外二十六名
 - 小野孝悦外二十三名
- ◎舟形町消防団表彰
 - 優良分団 第四分団
 - 感謝状 分団長 矢野 三男
 - ◎退団者 矢野三男外四十名
 - ◎入団者 大場利幸外五十九名
- ◎一般協力者表彰
 - 沼沢滝三郎
- ◎舟形町表彰
 - 優良団員 阿部幸一外二十二名
 - 永年勤続(三十年) 高橋作次郎、八 嶽 喜一、佐藤寛司
 - 永年勤続(二十五年) 富樫才兵衛、小国洋
 - 永年勤続(二十年) 鈴木善一
 - 伊藤和昭、矢作亀代司、加藤勝美、斎藤清一
 - 永年勤続(十五年) 阿部幸一
 - 外十九名
- ◎舟形町消防団表彰
 - 優良分団 第四分団
 - 感謝状 分団長 矢野 三男
 - ◎退団者 矢野三男外四十名
 - ◎入団者 大場利幸外五十九名



春の叙勲 当町では三人が!!

天皇誕生日の二十九日、春の叙勲とブラジル国移住七十年記念叙勲を発表、県内では五十五人が晴れの叙勲に輝いた。

当町出身、在住の受章者は三人で、分野はそれぞれ異なっているが、いずれもその道一筋に、コツコツと精進した人達ばかり。長い間の苦勞が認められた事を町民こそって心から賞賛したい。

受章者
▽勲六等単光旭日章
奥山与市郎(地方自治 75 舟形) 勲七等青色桐葉章
森 重治(郵便集配) 70 横山
▽ブラジル移住七十年記念叙勲
勲五等瑞宝章
林 茂夫(農業技術指導) 73 堀内出身
ブラジル、サンパウロ市在住
元ブラジル四日協合理事長
(尚、受章者の感想等を次号に掲載予定中である。)

健康づくり一口メモ

塩 分

それはからだにとってなくてはならないものです。ただし、日本人は一般に塩分をとりすぎています。これは長い間の生活や食習慣からつくられた嗜好にもとづいています。

塩分のとりすぎは「健康」に対して悪影響を及ぼします。故に塩分の一日の摂取量はトグラム以下におさえるのが良いとされています。

いろいろな料理に含まれる塩分(参考にして下さい)

料理名	目安	塩分量g
ラーメン	1人前	6.0
みそ汁	150cc	1.5-2.0
カレーライス	1人前	4.0
いなりずし	4個分	5.0
てりやき	1切	3.2
さしみ	1人前90g	1.0
煮もの	中鉢1杯	1.5-3.0
サラダ	中皿1杯	0.8-1.0

長沢及び富長児童館 少年研究に認証さる

全日本青少年育成会の少年研修館本部(小西弥寿一館長)から長沢・富長両児童館を少年研修館に認証され、去る四月十八日長沢児童館において、町長はじめ両児童館館長や児童たち等出席のもと認証書が交付された。

児童館は幼児に限らず少年に至るまでの児童を対象とし、学校教育における知育教育と併行して、徳育面を充実し、心身ともに健全な子供づくりをはかることをねら

いとされています。認証により、少年児童の研修に必要な器材を二館当り百五十万円相当で、教育、体育、音楽の器具などで少年育成に活用されることとなります。

尚今回、少年研修館に認証された児童館は、十三の児童館で、最上地区では初めてで、当町と最上町の二町が認証された。



仲間づくりと地域活動を重点に 町連合青年団総会開かる

去る四月二十六日、町中央公民館において町連合青年団総会が開かれ、昭和五十三年度の事業計画と新役員が決定しました。

五十三年度は、重点に立ち返り、地域社会の見直しと仲間づくりをはかり、豊かな青年活動を築こう」を基本方針にして次のテーマを掲げました。

一、団員の緊密なる連絡協調
二、体育文化活動

三、地域問題に取り組み
四、個人の自覚と活動意識の向上

主な五十三年度事業計画と役員は次の通りです。

◎昭和五十三年度事業計画
(五月)地区団訪問(六月)事業取外活動、交通安全キャンペーン(七月)青年大会、郡青年大会参加(八月)県青年大会参加(九月)芸能大会(十月)郡芸能大会参加(十一月)女子研修、クリスマスパーティー(十二月)青年議会(三月)一泊問題研修会(年間継続事業)ボランティア活動、体育文化活動

◎昭和五十三年度青年団役員

【団長】星川俊則(舟形) 【副団長】渡辺忠(紫山) 曾根田真利子(富田) 【監事】庄司正宏(太折)、八嶽太(紫山) 【事務局長】小国秀直(長者原) 【事務局員】有路正文(舟形)、義高秀雄(富田)、叶内副夫(長沢)、林洋子(紫山)、沼沢敦子(一の関)、【文化部長】佐藤日出夫(福寿野) 【体育部長】佐藤勇祝(太折) 【産業学習部長】沼沢秀勝(経壇原) 【理事】沼沢良一(一の関)、戸塚富美夫(福寿野)、小野善和(堀内) 長沼広司(富田)、伊藤恭一(長沢)、志齊金(経壇原) 石川敦子(幅)、八嶽優子(紫山) 設楽タミ子(長者原)



(町内会長会議開かる！)

役場日誌



(福祉バス29人乗り登場・ご利用下さい)

- 四月八日 町職員退職者送別会
- 十二日 太郎野地区亜炭鉱害復旧事業会計検査
- 十四日 老人クラブ会長会議、第一回農業委員総会
- 十八日 長沢及び富長児童館少年研修館認証式
- 十七日 出稼き者大会
- 十八日 納税組合長会議
- 十九日 農業実行組合長会議
- 二十日 議会全員協議会、町長・議長訪中壮行会
- 二十一日 老人いこいの家建築委員会
- 二十四日 観光審議会
- 二十五日 町内会長会議
- 二十六日 森林組合総会
- 二十七日 町長・議長訪中へ出発
- 二十八日 県道断駅伝舟形を通過
- 二十九日 舟形小学校運動会
- 三十日 富長小学校運動会
- 五月一日 春季消防大演習
- 三日 舟形中、長沢小、中学校運動会
- 五日 堀内小、中学校運動会
- 六日 定例課長会議

心温まる善行に感謝状送る 内山の山崎竹松さん

先に三月号でお知らせしましたように内山の山崎さんの善行を、去る四月二十一日町長から感謝状が送られた。

山崎さんは数年前より陸羽東線長沢駅構内に通じる町道内山線を、はじめ平林に至る冬期交通道路確保のため、連日しかも朝夕除雪にあたられ、徒歩の通勤通学者や地区民の利便のためと献身的な奉仕活動をされた方です。

この善行は地区内はもとより広く町内での模範となるべきもので、この心温まる行ないを永く讃えたものである。



若者と高齢者との交流 沖の原敬老会三十二回目

去る五月五日、沖の原の公民館において、第三十二回敬老会が開かれました。

沖の原の敬老会は沖の原青年団が毎年一回五月の連休に開いているもので、六十五才以上の部落のじいさんばあさんを招待し、楽しく語り合うものです。

当日は、沖の原の佐藤毅青年団長から、「今日はちょうど子どもの日です。敬老者の皆様もおおいに若返り、いつまでも長生きして

下さい」とあいさつがあり、敬老者を代表して奥山千代治さんから「毎年、この会に招待され、青年団の皆さんの顔ぶれも少しずつ違っていき、若い皆さんと語り合うことができるのは本当に楽しい。おおいに長生きしたい」とお礼の言葉があり、皆で乾杯し、語り合い、歌を唄い、楽しい一日を過ごしました。

とかく、人と人との交流が少なくなっている今日、このような会

ヤング雑感

- ◆春になって？
*最近、田畑に空カン類が非常に多い。
- ◆町の農業は？
*山形や村山地方と比べて稲作一本やりが多い。
*年間を通した農業経営をやりたい。
*稲作に加えて何がやれるのか探したい。それも一人ではなく、共同でやらなきゃ...
*それにしても最上は雪が多すぎる、克雪利雪で冬期間農業の可能性を考えねば...
- ◆今一番興味あることは？
*ありとあらゆる事。
- ◆理想の女性とは？
*物覚えが良く、「心のメンクイ人」



舟形三 星川俊則

後記

彼は舟形第三に居住し、本年二十三才の独身青年です。農家で、村山地方の高校で学び、様々な面で村山等の友人達から刺激を受けることが多いそうです。「明日への農業」を真剣に考え、語ってくれました。今年の活躍を期待します。

ご存知ですか 無料交通事故相談 自動車保険請求 相談センターから

交通事故による死者は減少のきざしを見せているものの、交通事故の発生はおびただしい数にのぼり大きな社会問題となっており、このたび、社会法人日本損害保険協会では「自動車保険請求相談センター」を開設し、専門の相談員が親身になって交通事故による自賠(強制)任意を問わず自動車保険の請求手続並びに解決方法を

自動車保険請求率算定会
山形調査事務所内
山形自動車保険
請求相談センター
〒980-0236(2)八八二四
☎0236(3)〇五八九
相談時間
平日 九・三〇〜十六・三〇
土曜 九・三〇〜正午

防災を考える(一)

火災に備えるために

「いつわが身に降りかかるかわからない」のが災害です。そのとき、良い対処の仕方を知っているか、いなくて災害から受ける打撃に大きな違いが生じます。

火災に備えるために

一、出火の原因

建物火災の原因で一番多いのは「こんろ(特にプロパンガス)」によるものです。こんろのつけ放しや天ぷら鍋の過熱などに注意しましょう。次にストーブや風呂かまど、たばこの順となっています。

このほかに、子供の火遊びがあります。火の恐ろしさを平素から子供に理解させ、手の届く処にマッチを置かない等注意しましょう。

二、避難の方法を考えておこう



非常口や安全な避難方法を色々考えて、特に二階以上の場合どう避難するか、ロープなど避難器具はみんなのわかりやすい所に備えておくようにしたいものです。また、幼児、老人、病人の安全な就寝場所も考えておきましょう。

三、恐いのは火よりも煙です

やけどなどをしないで煙により窒息死する人が多くなっています。煙がくると直感したらタオルやハンカチで口と鼻をおおって、一気に駆け抜けることです。煙は普通空気より軽いもので廊下等がいっぱいになってきても床近くは空気があるので低い姿勢で、浅い呼吸をしながら脱出すること。ぬらしたタオルで口や鼻をおおえばより効果的です。

四、家族で話し合おう

機会をとらえ、火事が起きたらどうするかを考え、その心構えやとつぎの処理について、皆さんで話し合っておくことも大切です。

◎プロパンガスの特性

- (1) 空気より重い
- (2) 燃焼するためには大量の酸素が必要
- (3) 家庭用のプロパンには特に臭をつけている
- (4) 大量の酸素(プロパンガスの約三十倍)を必要とし、すので、密閉した室内で使用すると酸欠状態になり、特に風呂場などでは、酸化炭素中毒をおこす恐れがあります
- (5) 家庭用のプロパンには特に臭をつけている

六月十五日 事業所統計調査が実施されます

事業所統計調査は、国勢調査と並ぶ国の最も基本的な統計調査で、事業所について産業、規模別等の構成を明らかにすることがねらいです。

このため工場、店舗、会社、学校をはじめ、国鉄、私鉄の駅、旅館、病院、官公庁などから神社、

仏閣にいたるまであらゆる種類の事業所を漏れなく調べることになっています。



工場も店舗も会社も学校も 6月15日 事業所統計調査

税など、他の目的に使用することを、決してありません。

国保の保健証 たしかめて

◎国保の保険証を出稼ぎに持って行って返さない人はすぐ返して下さい。

◎自分の家では社会保険に入ったが国民健康保険に保険証を返さないで社会保険証と国民健康保険証を一枚持っている人いませんか？

この様な場合後でわかりますので医療費は返納してもらいますし、又、税金の方が、今が五十二年度のきまる時で、国民健康保険の手続や保険証を返していない場合、税金がかかっていきます。後でこたえたする前にもう一度保険証を確かめて下さい。詳しくは役場厚生課関係係へ。



保健証の返納

町内会役員の一部変更

広報四月号に掲載しました町内会役員名の中で次の方が変更になりましたのでお知らせいたします。

- 馬形 武田 文男
- 堀内 阿部 巖

生活関連物資小売価格調査

[53年3月現在]

品目	牛乳 200ccビン別	鶏卵 1パック(10個)	豚肉 100g	塩ます 100g切身	冷凍いか 100g	身欠にしん 100g	着色たらこ 100g	キャベツ 1kg	長ねぎ 1kg	豆 400g	納豆 100g	バナナ 1kg	外食 ラーメン	家庭用灯油 18ℓ店頭
山形県	53	199	152	162	88	162	318	140	171	60	38	219	269	685
新庄市	60	194	143	162	87	127	353	200	187	54	37	260	250	700
舟形町	56	223	138	164	165	200	268	96	180	60	40	145	250	679

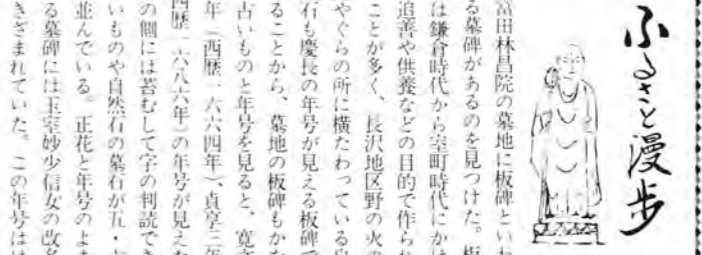

石の文化—墓石

つきりせず今後も調査を続けたい。墓は特に藩政時代には、一般諸民には改名をきざんで建てた。民にもよるが、武士階級が農民でもかなりの財力のある人々に限られており、一般的には自然石を土盛の上に乗せたものが多かったようである。墓石など建てるのは良い方でただ理めることも多かつたという。

林昌院の住職の話によると、過去帳からみると墓石はかなり少なく、合葬が多かった。また、時代的に墓石の作らない頃があったというところである。墓石にもいろいろあり流行があるというところで、江戸時代初期以前は板碑、自然石、五輪石塔、宝塔が多い。江戸中期以降は笠塔婆なども見える。現在はほとんど四角の石柱に先祖代々とか何々家の墓の型になっている。また無縫塔という塔身のまわり石塔は僧侶の墓の場合が多い。お墓一つにも様々な時代の移り変わりをみる事ができるが、これも残された数少ない文化遺産といえる。彼岸やお盆のお墓参りのとき、墓石にきざまれた文字に注意してみると祖先の足跡をしのぶ何かを見つけることもあるのではと考える。



お墓の掃除



**農業経営実践講座
募集します**

◎専門講座(三コース)

農業の専門的な知識と技術を学びとるチャンスです。

- ①稲作コース
- ②露地野菜コース
- ③肉用牛コース

▼開講期間 六月二日～十一月七日までの五日～七日間

▼受講資格 農業経験一ヶ年以上及び四日クラブ員など

▼募集人員 各専門講座約三十名(九十名)

▼受講申込み 五月二十五日

▼受講料 若干資料代として徴収します。

◎営農講座
農業のプロになるには、経営のセンスが大切です。経営の基礎を学び、情報交換のできるチャ

山火事用心

昭和三十二年度の消費生活推進員に、舟形第二の沼沢ツヤさんが決まりました。
推進員の仕事は、消費者に対する情報の提供、啓発の促進、組織育成の指導、苦情処理の助言などです。
皆さんが、消費生活に関して問題が生じた場合、気軽にご相談下さい。
尚、役場総務課(電話二二二二) 山形県消費生活センター(〇二二六二二四〇九九九)でも苦情相談に応じます。

**消費生活推進員に
沼沢ツヤさん**

◆
受講申込先及び詳細については新庄農業改良普及所(TEL 新庄(四〇三〇)か町産業課へご連絡下さい。
▼開講期間 六月二日～十一月七日までの五日間
▼受講資格 農業経験二年以上及び制度資金利用者など
▼募集人員 約三十名
▼受講申込み 五月二十五日
▼受講料 若干資料代として徴収します。

5月・6月は造林の季節です。

- ◎杉や桐を植え、我が家の財産づくりに!
- ◎国土保全、治山事業の基礎づくりに!

▶植林したい方は町産業課へご相談下さい。
▶苗木は早めに森林組合にご連絡下さい。(TEL(2)-3409)

**ゴミ収集について
厚生課から**

今頃は、もえるゴミ、もえないゴミがたくさん出る季節です。ゴミを出すにあたって次の事を守りきれいに出すようにして下さい。
◎もえないゴミの大きさや重さはゴミ収集車に手軽に積み込める大きさと重さにして下さい。
◎もえないゴミの大きな物が何時までも収集場所に残っている事のないようにして下さい。
◎もえるゴミは水切りを充分にしてください。
◎ゴミの収集場所はいつもきれいにしましょう。
◎自分の家で多量のゴミが出て収集車に出せなくて困った時、その処理方法については役場厚生課へご相談下さい。

東北電力から

春のサービス旬間について
▽期間 五月十七日～二十六日
▽内容 電気設備の安全点検や家庭電気機器の安全使用方法、電気の有効活用等の相談等、ご家庭を訪問することもありますので、よろしくご協力お願いします。

**民生児童委員の訂正
お詫します**
広報四月号に掲載しました民生児童員名の中で誤りがありましたので深くお詫し、訂正させていただきます。
舟形三 泉川 ナツノ

編集 後記

▼二十数年前の今頃の広報に「田植え用酒子約受付ます 税務署」という記事を見つけた。酒が貴重品だったからこんな記事もでたのかと私は思ったが、経験豊富な諸氏いわく、「酒(清酒等)が高くて売れなかったからさ」。▼今年も猿羽根田には大勢の人が観光参拝のため訪れていた。山桜とこぼしの花が咲く木かげで弁当をひろげる人、散策する人、電動カーに乗る子供、見守る親たちといろいろである。▼中国訪問中の町長から絵ハガキが届いた。「北京は乾燥し、黄塵が舞い上がり……」とある。中国の春姿の一つがうかがわれた。

5月10日現在

町民死亡事故ゼロの記録 62日
管内死亡事故ゼロの記録 62日
町からは交通事故を出さないよう、お互いに気をつけよう。
◎居寝りの季節、油断するな!
◎雨降りの季節、路面に注意。
◎酒飲み運転、禁止。

今月の人口
(5月1日現在)

男	3,957人
女	4,123人
計	8,080人

(先月との人口対比+3人)
世帯数 1,832戸 (前月比+6戸)

転入	45人	転出	45人
出生	12人	死亡	9人



ふながた

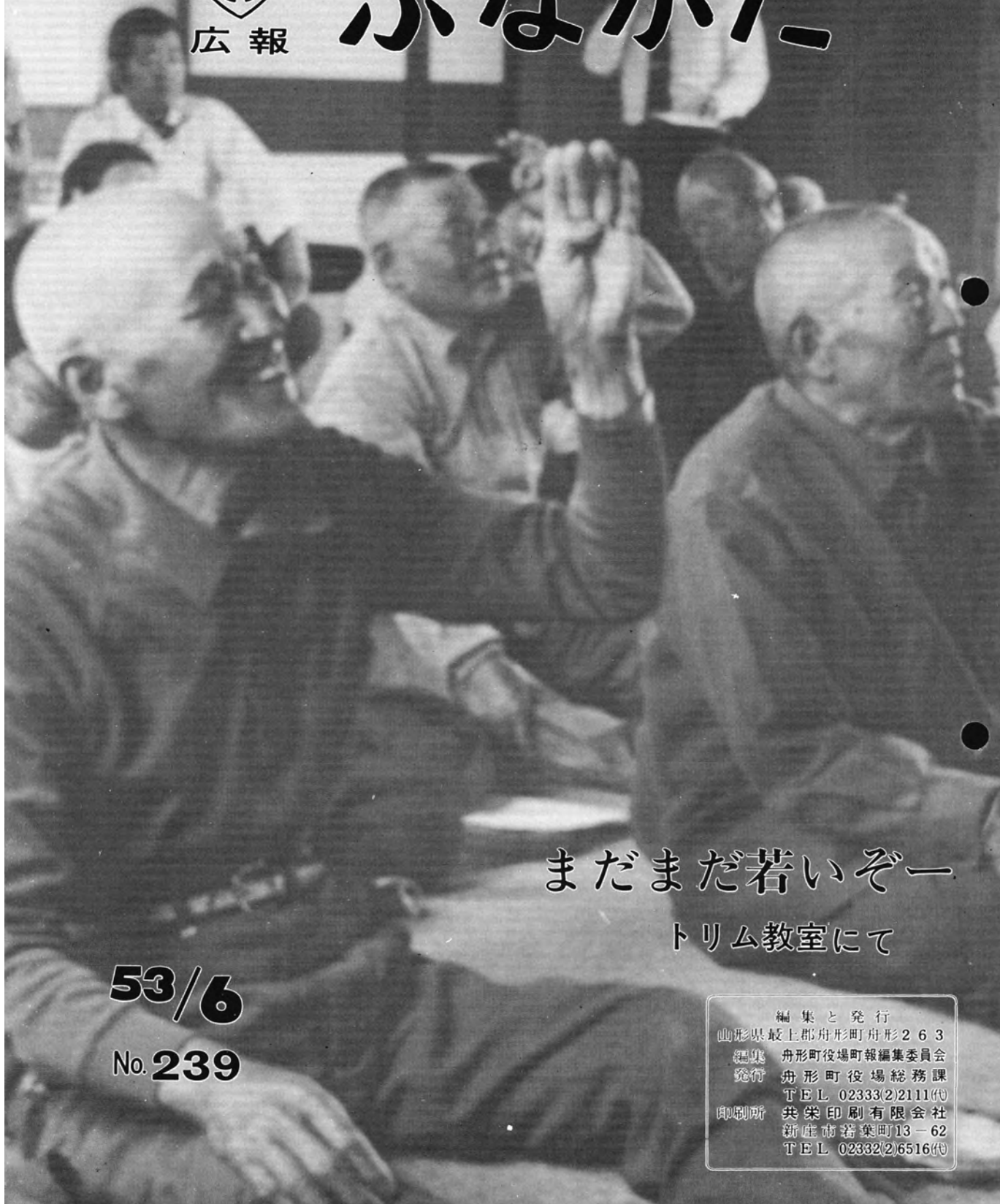

まだまだ若いぞー

トリム教室にて

53/6

No. 239

編集と発行
山形県最上郡舟形町舟形263
編集 舟形町役場町報編集委員会
発行 舟形町役場総務課
TEL 02333(2)2111(代)
印刷所 共栄印刷有限公司
新庄市若菜町13-62
TEL 02332(2)6516(代)



今年度 建設事業の あらまし

四つの豊かさを めざして

残雪が漂う四月上旬、町道の道路改良工事のつち音がひびく。少しでも早く地域住民に利用いただければと、住民の声を反映した今年度の建設行政がスタートしたのである。今年の建設行政は昨年度から町内会が主体となった町民の要望事項に基づき、限られた財政の最大限を克して道路改良、舗装橋梁、河川整備を中心として実施されます。さて、現在町では十年後の町づくりをめざして総合開発計画の策定を検討しているところであり、この計画の中で建設行政の推進を図る上で前提条件となるであろう道路網の再編成と土地利用計画実施の第一歩を踏み出す事も今年度の建設行政の大きな特色であります。町民生活の将来像を探究する時

(一)、町土の豊かさ

本町は、変化に富む自然と緑、清流小国川をはさんで大気に富み過去から引き継ぎ守り育てられて来た伝統、地域ににぎやかな文化、素材で、親しみのある人情、素晴らしい風土を持つている。この風土を私達は崩壊してはならないと思ふ。この風土を害から守り、豊かな自然を保全して、若い世代に引き継ぐと共に、町土の適正な利用を図りながら町の発展の基盤を整備しなければなりません。町土発展の基礎条件を形成する上で中心となる課題について

十項目の課題 達成に向けて

本町は、変化に富む自然と緑、清流小国川をはさんで大気に富み過去から引き継ぎ守り育てられて来た伝統、地域ににぎやかな文化、素材で、親しみのある人情、素晴らしい風土を持つている。この風土を私達は崩壊してはならないと思ふ。この風土を害から守り、豊かな自然を保全して、若い世代に引き継ぐと共に、町土の適正な利用を図りながら町の発展の基盤を整備しなければなりません。町土発展の基礎条件を形成する上で中心となる課題について

(二)、生活環境の豊かさ

残雪が漂う四月上旬、町道の道路改良工事のつち音がひびく。少しでも早く地域住民に利用いただければと、住民の声を反映した今年度の建設行政がスタートしたのである。今年の建設行政は昨年度から町内会が主体となった町民の要望事項に基づき、限られた財政の最大限を克して道路改良、舗装橋梁、河川整備を中心として実施されます。さて、現在町では十年後の町づくりをめざして総合開発計画の策定を検討しているところであり、この計画の中で建設行政の推進を図る上で前提条件となるであろう道路網の再編成と土地利用計画実施の第一歩を踏み出す事も今年度の建設行政の大きな特色であります。町民生活の将来像を探究する時

(三)、心の豊かさ

残雪が漂う四月上旬、町道の道路改良工事のつち音がひびく。少しでも早く地域住民に利用いただければと、住民の声を反映した今年度の建設行政がスタートしたのである。今年の建設行政は昨年度から町内会が主体となった町民の要望事項に基づき、限られた財政の最大限を克して道路改良、舗装橋梁、河川整備を中心として実施されます。さて、現在町では十年後の町づくりをめざして総合開発計画の策定を検討しているところであり、この計画の中で建設行政の推進を図る上で前提条件となるであろう道路網の再編成と土地利用計画実施の第一歩を踏み出す事も今年度の建設行政の大きな特色であります。町民生活の将来像を探究する時

町土発展の基盤 道路整備

▼国道の整備▲

昭和五十二年度、国道十三号線舟形橋全面架替工事が完了したのに伴い、旧橋梁の解体工事が施工されます。一方、国道四十七号線亀割バイパス建設は、全体の路線が決定したのに伴い昨年度、本町に開通する長尾地内の土地買収が完了しました。今年度町道長尾線と亀割バイパスを結ぶ取付道路の土地買収と工事施工(延長約一〇〇米)が実施されます。また、町民生活の将来像を考えた、「くらしの豊かさ」を実現するために、国道十三号線舟形バイパス建設は、農用地の開発をうながし、輸送力の増強はもとより、町民経済が有益になるよう住民サイドに立った方線の決定を今後も強く国に働きかけてまいりたいと思ふ。また、国道十三号線猿根山トンネルの照明設備が一層明るくなるほか、同トンネルより舟形本村に沿って未整備であった交通安全施設が整備されます。歩道施設、トンネル内の照明設備の拡充に伴い、通勤通学の安全性が確保されることになり。

▼県道の整備▲

主要地方道新庄次子村山線(西又地内)の改良工事が昨年引き続き施工されます。また大石田畑線の実業屋地内にて道改良が実施されます。また同線の本郷内に、防じん舗装が完了しているところであり、一方、一般県道では、清水舟形線の長者原地内にて改良工事並びに防雪工事として消雪施設が昨年引き続き施工されます。また同線の西堀地内にて交通安全施設歩道工事が施工され、長沢屋花沢線の長沢地内で側溝整備工事が施工されます。尚、本合海、舟形線(沖の原地内)は、改良、舗装工事ともに昨年度にて一応の完了を見るに至りました。残雪工事区間の施工については今後とも県に要望してまいりたいと思ふ。県道は、隣接市町村と体系化し、町道と密接に関連し整備については、町独自の道路網再編成に照らし合せ、住民の声を反映させながら、町民生活の「くらしの豊かさ」を実現するため要望してまいりたいと思ふ。

▼町道の整備▲

生活圏道路の中心となる町道の整備は、昨年度より地域住民の要望の高かった路線に重点をおいたところ。まず県代町道改良工事として、二つ屋・大平・長沢丁線が大平地内で施工されるほか、一般改良工事として、幅・上原(経且原地内)、二つ屋・大平・長沢丁線(長沢目地内)、舟形二号線(舟形駅前)、紫山・新堀、若宮(長者原地内)、の関・富田

の有効利用を図りながら、町道、農道、林道を見直し、道路網の再編成を実施する事であります。

(四)、激増する交通量の増大は、

舗装道路などを崩壊していき、道路網の再編成と共に道路台帳の整備にて道路維持管理体制を充実することにより、

(五)、将来の冬期交通二車線確保

は「あるべき除雪体制」の一つと言えましょう。狭少幅の道路改良の整備と道路網の再編成で有効にしかも住民の足が毎日守られる様一〇〇%の除雪率を目指し町民へのサービスを高めることにより、

(六)、水資源に富む本町の風土を

利用し、将来の防雪、防火災の策定を指向する上からも全町内に流水網を完備し、冬期間の雪害を防止するだけでなく、より充実した冬期交通確保(あるべき除雪体制)に近づくことと思ふ。

(七)、近時の生活水準の向上等に

より生活様式の充実化に対する欲求が強まることにより、公共下水道の整備は将来の住宅様式の変化を求めさせると共に工場等の汚水処理の整備にもつながり、きれいな川の保全にも大きな役割を果たすことにより、

(八)、毎年一〇〇戸以上の住宅が

新・改築されている状況にか

防雪・防災都市 確立のために

●防雪体制(水利用計画)●
冬期交通の確保のため除雪センター(木友地内)を拠点として昨年度新しく購入したロータリー除雪車を含めた四台の除雪車で住民の足を守るため住民参加の下に完

馬形の各線が施工されます。また舗装工事として、幅・長尾・長沢内山・太郎野・長者原・富田・猿根山の各線が施工されるほか、側溝整備工事として、舟形一の関権沢沢各線が施工されます。尚、幅線の改良、舗装工事は、地域住民の要望が極めて高かった東長沢駅の踏切を全面改良及び舗装工事を実施するものです。道路改良工事を施工するため、住民の声を反映するため、七月中に各地区住民との話し合いを実施します。道路改良は、冬期間の住民の足を守る上からも除雪作業がスムーズに行われるような改良を目指して行きたいと思ふ。また堀内の新堀地内より実業屋を結ぶ横前線の全面改良を三ヶ年計画で工事費一億六千万円の巨費を投じて実施されます。今年度は、用地の確保に傾注されますが、今月中に改良工事等の説明会を地域住民と話し合い反映してまいりたいと思ふ。この横前線の全面改良は、農用地の開発をうながし堀内地区民の「くらしの豊かさ」が増進されることと思ふ。

●道路現況調査(道路台地整備)●
道路は、人と物の交流を容易にし、すべての住民に住みよい生活の場を与えると共に土地を利用しやすくする機能を持つている。国道のバイパス建設、県道の特殊改良工事、そして奥羽新幹線の敷設及び複線化の布設などに対応する上に、町道は、輸送力の増強と共に

大限住民の声を反映して、次の方向に沿って整備・推進します。

んがみ、住宅は、広さだけでなく地震、火災、積雪に耐える「床高方式」の住宅建設を考慮しなければならぬ。床高方式」については、「克雪モデル住宅」のプランをして改善、推進して行かなければならぬと思ふ。

(六)、公営住宅の建設については既木造住宅を不燃高層住宅に改善すると共に、人口の集中や核家族化の進む中で適切な住宅供給が必要となり、ましよう。がけ地、山地、地すべり地に存する住宅を積極的に安全地に移転奨励しなければなりません。これらに対処するため町の補助金制度を有効に利用いただき、住宅建設費として大きな役割を果たすことにより、また、土地がないため移転できない方々、或いは「床高方式」の住宅建設で土地が足りない方々のために宅地造成を配慮しながら集落を形成して行く、住宅建設計画を推進していかねばならぬ。この宅地計画は、将来の都市計画的な魅力のある「街づくり」と耐雪面を考慮した「克雪モデル住宅団地」として位置づけて行かなければならぬ。

以上、十項目の大きな課題があり建設行政推進の中で「豊かな町土の形成」を探究するため今年度最



昭和53年度舟形町管内 道路・河川・橋梁等実施予定箇所図

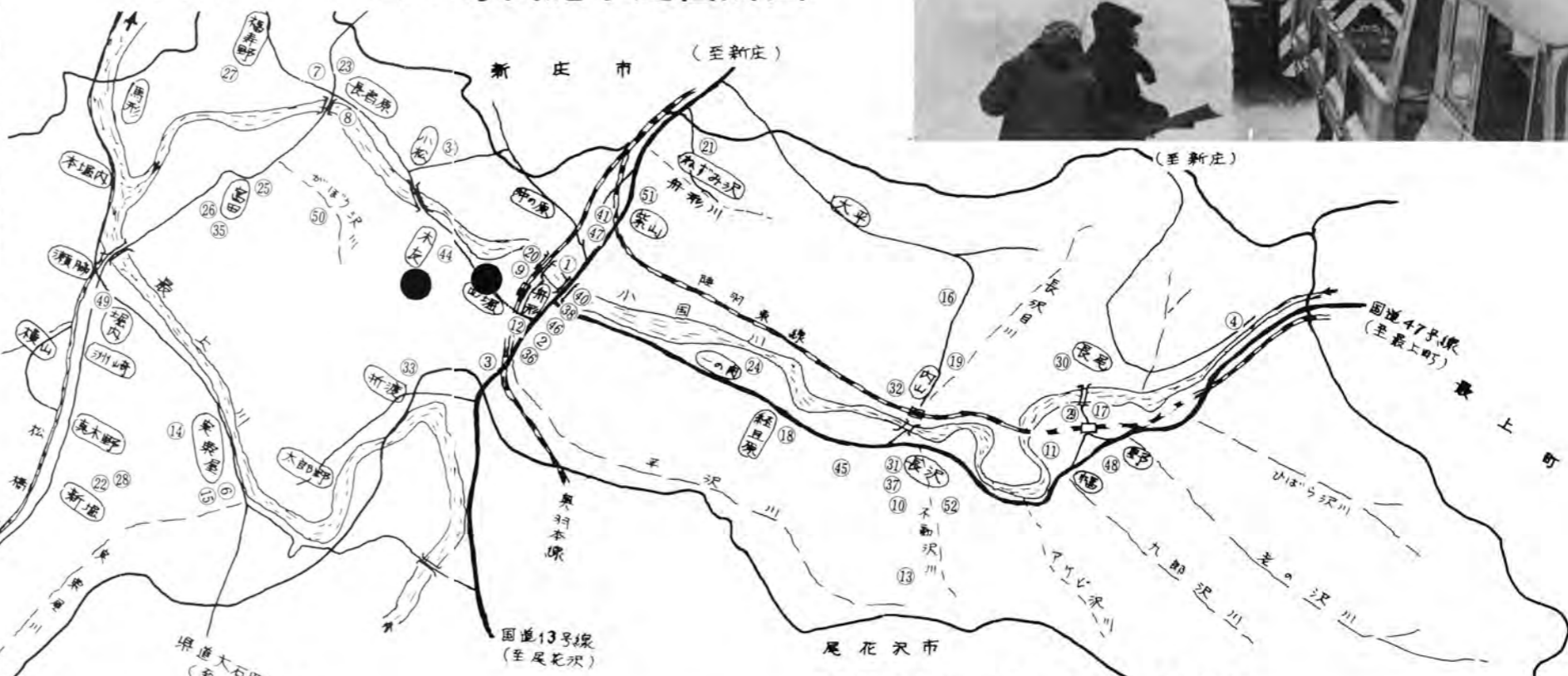

昭和53年度町管内道路・河川・橋梁等整備事業予定調査

箇所番号	路線名	工事箇所	事業内容	事業費	事業主体	箇所番号	路線名	工事箇所	事業内容	事業費	事業主体
①	13号線(田舟形橋)	舟形	解体工事		国直轄	②7	馬形線	福寿野	改良工事	L=106m W=40(50)	町
②	13号線(歩道工事)	舟形	歩道工事		町	②8	横前線	新堀	改良(用地丈量)工事	L=1,500m W=40(50)	町
③	13号線(笹羽根トンネル)	舟形	照明設備改修		町	②9	幅前線	幅	舗装工事	L=160m W=50	町
④	47号線(亀川バイパス)	長尾	町道取付工事		町	③0	長尾線	長尾	"	L=300m W=50	町
⑤	新庄次子村山線	西又	改良工事		県	③1	長沢線	長沢	"	L=100m W=40	町
⑥	"	実業屋	改良工事		町	③2	内山線	内山	"	L=230m W=40	町
⑦	清水・舟形線	長者原	改良工事		町	③3	太郎野線	折渡	"	L=580m W=50	町
⑧	"	長者原	防雪工事		町	③4	長者原線	小松	"	L=500m W=50	町
⑨	"	長者原	歩道工事		町	③5	富田線	富田	"	L=310m W=50	町
⑩	長沢・尾花沢線	長沢	測溝整備工事		町	③6	猿羽根山線	猿羽根山	舗装改良工事	L=300m W=50	町
⑪	小国川	幅	局部改修		町	③7	権現沢線	長沢	側溝整備工事	L=20m	町
⑫	平沢川	舟形	局部改修		町	③8	舟形一の関線	舟形	"	L=60m	町
⑬	"	奥平沢	砂防えん提工事		町	③9	後山橋	真木野	橋梁架替工事	L=12m W=50	町
⑭	立子沢	実業屋	砂防えん提工事		町	④0	夫婦川	舟形	改良工事	L=100m	町
⑮	地すべり対策事業	実業屋	水路工事		町	④1	舟形新庄線	紫山	舗装修繕	L=230m	町
⑯	ニツ屋・大平・長沢T線	大平	改良工事		町	④2	西又・次子線	西又	"	L=30m	町
⑰	幅前線	幅	"	L=160m W=40(50)	県代行	④3	松橋葉山線	松橋	"	L=40m	町
⑱	上原線	経旦原	"	L=198m W=40(50)	町	④4	木友線	木友	"	L=20m	町
⑲	ニツ屋・大平・長沢T線	長沢	"	L=100m W=40(50)	町	④5	名木沢線	長沢	側溝補修	L=30m	町
⑳	舟形2号線	舟形	"	L=250m W=40(50)	町	④6	舟形線	舟形	"	L=30m	町
㉑	紫山線	鼠沢	"	L=100m W=40(50)	町	④7	舟形新庄線	紫山	"	L=20m	町
㉒	新堀線	真木野	"	L=89m W=40(50)	町	④8	大谷瀬見線	幅	"	L=10m	町
㉓	若宮線	長者原	"	L=100m W=40(50)	町	④9	堀内小学校線	堀内	"	L=20m	町
㉔	一の関線	一の関	"	L=20m W=40	町	⑤0	我防沢川	富田	水路網(流水工)測漏調査		町
㉕	富田線	富田	"	L=150m W=40(50)	町	⑤1	三光樞	紫山	"		町
㉖	"	富田	道路(曲角)工事	L=20m W=40(50)	町	⑤2	権理沢川・不動沢川	長沢	"		町

事業費内訳(予定) 国直轄事業費 150,000千円 県事業費 180,000千円 町事業費 142,000千円 計 472,000千円

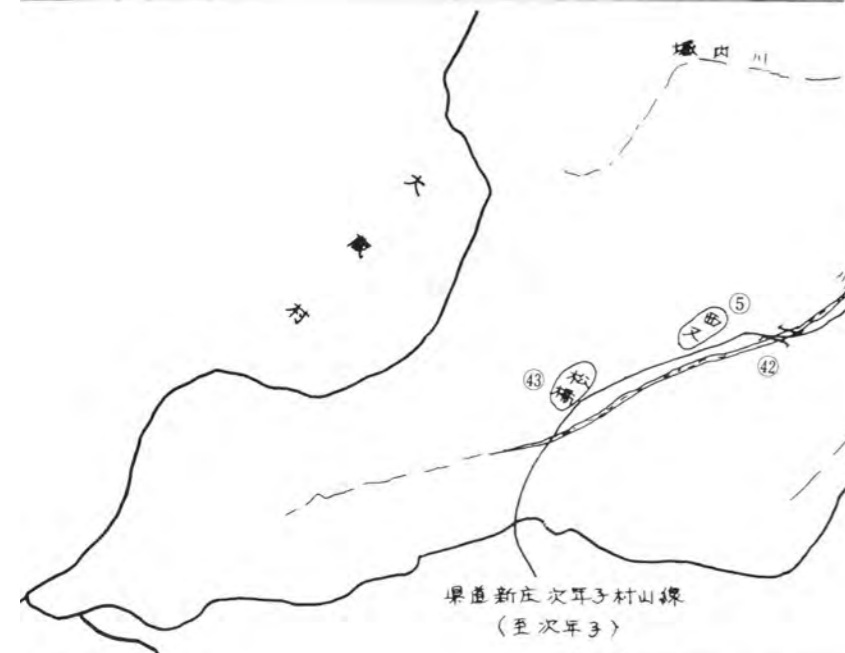

県道新庄次子村山線
(至次子)



(一)三ページからつづく)

全除雪に努めたいと思います。除雪事業は、町の除雪体制と住民の理解度、協力が一体となって雪に努めなければなりません。昨年度より実施した排雪作業は、多数の住民の参加を得て実施されましたが、今年度もより一層、町内会を主体とした協力体制の下に実施して行きたいと思っております。また今後の防雪体制の課題として、本町の水源に富み風土を利用した全町内水路網(流雪溝)の整備を探究する上から、今年度水利利用計画の整備を具体化するため、長沢・紫山・我防沢(富田)の三箇所の水路網の調査を実施します。雪は神代の昔から申しますが、私達は、雪国に生れ育ってきました。雪にすっぽりおられるとき動き出来ない何か暗いイメージがします。しかし私達は雪を克服して行く姿勢を失ってはならないと思っております。将来の「防雪街づくり」を目指して、私達は、英知と創造性を結集して雪と闘って行かなければなりません。水利利用計画は、「防雪街づくり」を整備する挑戦であり、全町内に水路網(流雪溝)を布設し、生活環境、防火災の水利の確保と共に除雪延長を図り、将来の二車線確保を目指した除雪事業の充実と連係して、「克雪の町」舟形町をみんな一緒に整えていこうではありませんか。

●道路維持管理体制●

道路の維持管理については、従

来、とすれば道路改築におかれ管理面に十分な力を注ぎ得なかったのが実情であります。最近の著しい自動車交通の増加、生活様式が多様化に対応するため、維持管理体制を強化する必要性があります。現町道六十六路線、うち町道実延長一〇三・〇〇・五八mに對し、昭和五十三年四月一日現在の改良率三四・九六%。舗装率十六・四二%の状況にあります。今後の維持については、道路現況調査に基く道路台帳の整備の中で先行的に計画的な維持管理体制を固らなければなりません。今年度の維持工事として舗装修繕は、舟形新庄線(紫山地区)、西又次子線(西又地区)、松橋葉山線(松橋地区)木友線の各線が、側溝砂利道補修は、名木沢線(長沢地区)舟形線、舟形新庄線(紫山地区)大谷瀬見線(幅地区)堀内小学校線の各線が実施されます。

きれいな川を 河川橋梁の整備

昨年来、地域の開発及び振興と町土の保全のため地域住民より要望の高かった、平沢川局部改修(舟形地区)、小国川局部改修(幅地区)、更に砂防事業として奥平沢及び立子沢(実栗屋地区)にえん提工事が実施されます。尚、富田の我防沢えん提工事についても地域住民の要望を反映して現在実現のため県に要望していること

ろであります。更に後山橋(真木野地区)の全面架替工事が施工されるほか、積年要望のあった町営住宅舟形団地を流れる用排水路(大婦川)の改修が今年度実施されます。この改修に伴い、毎年の災害から農用地を守り生活環境の整備として大きな役割を果たすこととしよう。また昨年度県内最高の住民参加で実証された「きれいな川で住みよいふるさと運動」が今年度も実施されます。「豊かな町土」を形成する上で、地域の連帯感、自治意識の向上、新しい郷土愛の発端に立ち郷土のよき、誇るべきものを再発見し心のふれあう地域づくりを図らなければなりません。今年も小国川を中心に全町民が結束して、この運動が「豊かな町土」建設の土台を形成しようではありませんか。後日、運動展開などについて町民各位にご協力要請申し上げますので、ご協力要請申し上げます。尚運動の期間は左記の通りです。

(一)運動期間 七月十日、十九日
(二)河川愛護デー 七月十六日

住みよい住宅 環境づくり

☆宅地造成と住宅改築☆

近年の住宅新築は、毎年増高の傾向にあります。町では、耐雪面を最大の考慮に入れながら、土地がないため建築できない方、更に危険地帯の住宅を安全地の移転を積極的に奨励するため、現在克雪モデル住宅団地を形成する宅地造成計画を検討しているところであります。また、克雪モデル住宅の一般住宅への普及については生活様式の改善をうながし、住宅面での「防雪街づくり」を目指すために有能な建築専門技師の適切な指導の下に、「克雪モデル住宅」の標準建設プランを作成し、全町内に普及推進を図るため、住宅資金の有効利用を含めた説明会を開催する計画であります。

☆☆がけ地近接移転事業☆☆

がけ地の崩壊、山くずれ等による災害のおそれのある箇所が多数あります。町では、地すべり対策事業、防災事業などにより防止し

てまいりましたが、がけ地及地すべり地に近接する住宅を除却し、安全地への移転に対して補助金を交付する制度を奨励しております。この事業を実施しますと、住宅金融公庫の借入れが特別貸付となる有利な面とこの事業の補助金が住宅資金として活用出来る有利さもあります。この事業のあらましは次の様になっております。是非活用して安全地への移転を實行してみたいかがでしようか。

(一)対象住宅

がけ地(山地)に近接する住宅で、がけ(山)の高さに比べ、住宅が、がけ(山)の高さの二倍以上の水平距離のない住宅を対象とします。

(二)補助金の額

○危険住宅の解体補助金として、一戸当り五五五、〇〇〇円(限度)

○危険住宅に代る住宅の建設又は土地の取得をするために要する資金を金融機関などから借り入れた場合に発生する借入金利子に対する補助金として、一戸当り二、三〇〇、〇〇〇円(限度)

義経は舟形を 通ったか?

鎌倉時代、兄源頼朝にうとまれた義経は、平泉の藤原秀衡のもとへのがれるべく山伏姿に身をやつして奥方、弁慶はじめ数人の家来とともに逃亡の旅にでるわけだが、室町時代に書かれた「義経記」によると、日本海沿岸の北陸道を北に進んで越後(新潟県)路から庄内の二瀬へはいる。鶴岡、狩川、清川を経て、清川より舟で最上川を登り、白糸の滝で和歌を読み、八向大明神を拝して合海の津に至り、ここより休場を通り亀割山を越えて瀬見、鳴子を通り平泉へ着いたことになっている。

舟形小学校・特選に輝く 学校環境緑化コンクール

「県土をささえる豊かな緑」をテーマに、郷土の自然を育て緑豊かな生活環境と心身ともに健康で住みよい地域社会の建設をめざすという目標で、五月十六日、最上町大森山にて今年の県植樹祭が行なわれた。

式典には板垣県知事はじめ秋田営林局長、最上地方の市町村長など参加の中、学校環境緑化コンクール部門で山形県緑化推進委員会及び最上地方緑化推進委員会から当町の舟形小学校が見事「特選」に選ばれてその栄誉に輝いた。

学校環境緑化とは、学校内の全てを対象に校庭緑化や造林による緑化はもちろんの事、①どのような緑化を計画推進させたか②教育活動にどう取り扱われているか③管理状況はどうか④PTAとの協力体制はどうか⑤自然環境に対してはどうか、等といった総合的判断、評価をうけての今回の受賞となったもので、特選は珍しいとのこと。

この環境緑化は昭和二十九年の計画立案以来、十数年を経て整備計画したもので、特に四十九年の学校創立百周年の記念事業の一としてさらに第二次計画を立て、現在の学級園、中庭、岩石園、植物園などが五十一年に完成されたものです。この長きにわたり計画実施を遂行された、生徒、先生、父兄等の一体となった活動によるたまものと、指導された先生方の言葉でした。



ふるさと漫歩

川ぞいに獅子口まで登り、川の浅瀬を渡って熊野権現堂のある実栗屋で休けいしたという。この実栗屋は、鶴岡をでるとき羽黒山に代参として使わした弁慶一行が葉山をまわって次年よりこの地に来たところ義経一行とめぐりあったこと由来するといいますが、名前の真義はうたがわしいものがある。さらに実栗屋より最上川沿いさかのぼり、折渡の所で舟で対岸へ渡るつもりが舟がなかったのので背った笈をたよりにわたったことからたどりついた地を笈渡しと言ったという。

そこより小田山を越えて平沢川の所へ出て平沢川ぞいの道を最上町へぬけるつもりが、一閃といふ名の村があることを聞いて関所だとのんどろなで小国川をわたり通称地獄道といわれていたけもの道を通り嵐沢より鳥越へぬけ新田川沿い亀割山を越えて瀬見へぬけたいと思ふ。

この舟形にのこる義経の通った伝説の道は、折渡の天満神社の縁起にもあるように、岩手へ流される菅原道真の子供もこの交通路を通過しており、中世の都より最上川を利用した陸奥の国へぬける街道だったのではと考えられる。しかし、古代の交通に関しては、遊翼の駅、保土野の地名とあわせて今後の調査が必要である。

『ふるさとの歴史散歩』
発刊しました

町教育委員会史編纂事務局では「ふるさとの歴史散歩」を発刊しました。

これは舟形町の伝説や歴史的遺産の記録を収めたもので、子々孫々語り継がれてきた町民の貴重な歴史でもあります。

規格 B五版 百一十頁
価格 五百円前後の予定で頒布します。数に限りがありますのでお早めに。

問合せ先 町教育委員会へ



「県土をささえる豊かな緑」をテーマに、郷土の自然を育て緑豊かな生活環境と心身ともに健康で住みよい地域社会の建設をめざすという目標で、五月十六日、最上町大森山にて今年の県植樹祭が行なわれた。

式典には板垣県知事はじめ秋田営林局長、最上地方の市町村長など参加の中、学校環境緑化コンクール部門で山形県緑化推進委員会及び最上地方緑化推進委員会から当町の舟形小学校が見事「特選」に選ばれてその栄誉に輝いた。

学校環境緑化とは、学校内の全てを対象に校庭緑化や造林による緑化はもちろんの事、①どのような緑化を計画推進させたか②教育活動にどう取り扱われているか③管理状況はどうか④PTAとの協力体制はどうか⑤自然環境に対してはどうか、等といった総合的判断、評価をうけての今回の受賞となったもので、特選は珍しいとのこと。

この環境緑化は昭和二十九年の計画立案以来、十数年を経て整備計画したもので、特に四十九年の学校創立百周年の記念事業の一としてさらに第二次計画を立て、現在の学級園、中庭、岩石園、植物園などが五十一年に完成されたものです。この長きにわたり計画実施を遂行された、生徒、先生、父兄等の一体となった活動によるたまものと、指導された先生方の言葉でした。



この道一筋

春の叙勲に輝く方々

熱意と努力 奥山氏、森氏、林氏

先月号でもお知らせしましたが去る四月二十九日、春の叙勲に一度に三氏が受章、各人の熱意と努力の歴史の結晶として胸に輝く勲章の重みが私達にまで伝わってくるようです。奥山氏、森氏は宮中にて天皇陛下に拝謁、林氏はブラジル移住七十周年記念として日本から皇太子御夫妻出席のもとで行事開催されるそうで、ブラジル国からその一報が届いたのもうれしう。

三人三様、道はちがえどもその人生の半世紀をその道一筋に進んできた中に、改めてある一つの事が思い出されます。宮沢賢治の詩にある「雨ニモマケズ、風ニモマケズ、雪ニモ夏ノ暑ニモマケズ、丈夫ナカラケテモチ……」。今後も体を大切に、その得た知識と経験を人生の先人、先輩として私達を指導してもらいたい。



奥山与市郎(75)

地方自治の草分け

氏は大正七年舟形小学校高等科卒業後、舟形耕地整理組合、新庄税務署に勤務の後、昭和三年舟形村役場書記を拝命以降、昭和二十三年まで、二十二年間に亘り行政事務の遂行に、誠実勤勉、研鑽吏員としての職責をはたした。

戦後の混迷の中で

氏は二十二年間に亘る吏員生活の中で、昭和二十二年から昭和二十三年間、舟形町長に就任、貧弱な財政力下の地方自治にあつて、町民生活の福利増進と発展のため政府及び関係機関に奔走、教育施設の充実、生活環境の整備充実、尽力、学校建設、道路建設など舟形町の基盤づくりの先人として、さらに昭和二十九年再度町長に就任、児童館の竣工、企業誘致、庁舎改築に着手など町の発展に多大な貢献をした。

一方、昭和二十四年から四十九年まで司法保護士として数多くの人々に善後を施している。

氏の、これまでの功績に対しては、自治功労表彰を全国町村会長

町行政の長として

昭和三十三年町長に就任、貧弱な財政力下の地方自治にあつて、町民生活の福利増進と発展のため政府及び関係機関に奔走、教育施設の充実、生活環境の整備充実、尽力、学校建設、道路建設など舟形町の基盤づくりの先人として、さらに昭和二十九年再度町長に就任、児童館の竣工、企業誘致、庁舎改築に着手など町の発展に多大な貢献をした。

一方、昭和二十四年から四十九年まで司法保護士として数多くの人々に善後を施している。

氏の、これまでの功績に対しては、自治功労表彰を全国町村会長

叙勲に想う

今年の受章は、私一人のものではなく、地域住民、町民、県知事をはじめとする県職員など、皆さまの指導のたまものであると思ひます。

かえりみてみますと、戦後の復興期において、昭和二十七年、助役をやりながら、教育行政の推進、三光堰の開発整備などの仕事がいかに残ります。これも、自分一人ではなく、関係者全員で推進したことに由来すると思ひます。

叙勲を拝し、今後とも、他人に迷惑をかけることを信条とし、家族にも常日頃言っていることでも、人にはやらねばならぬ時こそ、全力を出して事にあたることが大切なので、人の一生においては、財産などは問題ではないと思ひます。子供達に物を残さずというのでなく、せい一杯生きることが大切、と内助の功の奥さんの言葉。



森重治(70)

風雪と共に40年

氏は昭和十三年郵便集配手を拝命後、二十七年郵便集配周年請負人として横山、真木野、新堀、西又、松橋の五地区を担当として以来四十年この仕事を現在も続けておられます。「多年の寒冷僻地における郵便集配業務に精勵して……」と叙勲事由にもあるように雨の日も雪の日も毎日コツコツとやってこられた方です。

この仕事を支えたものは

この仕事に入ったとき、両親と子供七人の十一人家族をかかえて、先ず何よりも家族を養うことが第一と心に命じたこと。さらに父親の叱咤激励の言葉に励まされてや

叙勲の喜び

「給料が安い」と思うのが本音だった。

しかし、「苦しいときこそ自分が、住民にはあなただけでなければできない事なのだ」という池田大作先生の言葉、教訓にも助けられ、そして苦しかったけど住民が心待ちにしている配達物を渡すときの喜ぶ顔を見れば、やめられなくなってしまうという。

さらにこの仕事は体が資本であるから健康には気を使い、病気がなく、仕事を遂行でき、支えてきたのである。

昔から比べれば最近道路も良くなり除雪もしてくれ、電話も普及し大変便利になった。だがらといって仕事はどうかと言えば逆に多くなってきた。冬期の配達時間は時間も短く、雪の深いところを道をつけないが配達は普段と違い、はかどらなくて。結局奥さんと分担しての配達が多かった。そんな中にも住民とは一日一回は顔を合せている訳だから「つらい」といって休めなかつた。休めば必ず「きのうはどうした？」と声がかかる。仕事以外、仕事柄からいふことも頼まれる。そういうつきあいのつながりが氏を人々を頼りにしていたという。この仕事を通して自分には「心のつきあい」と言う大切な貴重な事を学べた事は、この職業として与えてくれたものと確信します。



ブラジル国(堀内出身) 林茂夫(73)

先日、林茂夫氏の生家である林直弥氏宅を訪ねたところ、ブラジルから氏の便りがきていたとのことでした。その手紙の一部を原文

ブラジル移住の先駆者



(林氏のブラジルでの近況)

のまま登載しました。

「今年四月二十九日天長節には、私も勲五等瑞宝章を叙勲されました。まだ林家には叙勲の榮に浴した人はいませんので、一応先祖の靈に對して報告だけしておきたいと思ひ、御知らせしておきます。写真などもまだ出来ていませんので後程送ります。

ブラジルより日本の方が早く分つたとみえて東京からや山形、新庄などから祝電が入っています。これらも私がもらったと思つてはいけません。やはり先祖代々のお陰であり、苦勞してきたお前たちの村の前半世の私への後援のおかげであります。

女房が生きていれば喜んだことと思つて、墓前に勲記をのせて知らせしておきました。ブラジルでも親しい人々は喜んでいてくれます。今年には日本人がブラジルに移住して七十年になるので祭典が行われるのに皇太子御夫妻が六月十八日には来られるし、山形県知事一行四名、県会議員十四名が参列するので、県人会長を又させられてはいる私もそれまでは急がしいわけでは……。

五月九日
親せき各位
林 茂夫
(ブラジル・サンパウロ)

こどもたちから



(議会場を見学する子供達)

5月23日、堀内小学校二年生の遠足、途中役場を見学にきました。町長と会い、議会場など役場の中を見て社会勉強を。その元気な子供達から町長へ作文が届きました。

町長さんへ

町長さんへ
二年さしゆつき

町長さん、やんばの中を、みせて、くれました。そして、しごとを、して、いそいそとみせてくれました。そして、ニカいもみせてくれました。そして、ジュースを、くれて、どうも、ありがたうございました。リッぱなさいに、すわらせて、やオませて、もらいました。赤いじゅうたん、しつてあるところに、いったう、ここは、かいがをして、

いろいろね、だいいねことを、又あるところだと、先生が、いきました。ぼく、かいがを、しているところを、みせて、もらいたいな。

町長さんさようなら。



二年宮村 祥幸

町長さんへ

ジュースを、もらって、ありがたう。さばね山へ、行って、のんだら、げんきが出ました。そして、そこに、よみました。すまうをくたら、ぼくがかあました。きつとジュースを、のんだから、たおまいます。

町長さん、おへやば、さわいで、リッぱなした。めがねをかけて、ぼくの、おとうさんとおなごでした。いりふくきて、りて、かっこいいでした。さようなら

二年さとう たけし

トムのトリム トム

トムとは、子供から遊んで、身体的に、ハイパーアップが、あつても、運動嫌いで、スポーツを、楽しんで、運動不足病が、進み、より健康的な、からだをつくる、ということだ...

1) バランスは?

2) やわらかさは?

3) 器用さは?

4) 目の字まわし

町教育委員会

農業青年 集合せよ

舟形町農業倶楽部一佐藤勇悦会長)では、悩み多き農業青年の様々な問題を講師の方や研修等を通じて、皆んなで解決の糸口を探そうという倶楽部です。複雑、高度化する農業を職業として、後継者として、農業で生きるためにはとのかの悩みを一人じゃなく皆んなで考えようではありませんか! 農業青年の共通の話題の場として

各種の交換会やスポーツ大会も企画しておりますので、気軽に参加してみませんか。

問合せや入会希望者は、役場産業課か、佐藤勇悦(太折二TEL 二二六二)に二連絡下さい。

尚、今年度の役員は次の方々です。よろしくお願ひします。

【会長】佐藤勇悦(太折) 【副会長】佐藤日出夫(福寿野) 【事務局】義高秀雄(富田) 【監事】奥山忠司(福寿野) 星川俊則(舟形三) 【代議員】渡辺忠



農業倶楽部.....農業くらぶ.....農業クラブ

梅雨時の交通について 新庄警察署から



田植等の農繁期が過ぎ、中旬には梅雨入りとなります。山間部道路での転落事故や道路がぬれ、いきおいスリップ事故が多くなるのもこの時期です。

例年六月から七月にかけては、交通事故による死亡者が多発している時期であり、昨年は年間の交通事故による死亡者十九名の約半数を占める九名の方が死亡しています。

ドライバーのみならず、次にあげる当然の注意事項をもう一度確認してください。

●晴れの日よりグリーンと速度を落とし、車間距離を十分にとりスピードの出し過ぎに注意しましょう。

水ぬるむころ



この川の川あそびには十分注意

●視界が狭くなるため、道路のデコボコや歩行者の有無について無意識にも見逃判断しがちですが「見込み運転」は絶対にやめましょう。

●雨の降りはじめは、歩行者はぬれまいとして先を急ぎます。又子供はよく道路に飛び出します。十分気をつけてください。

●歩行者や自転車乗りの人達はまた次の事を守り、互に気をつけましょう。

●夜間、道路を歩くときは、光るものを身につけるか、または目立つ着衣を身につけるよう心がけましょう。

●自転車乗りの事故が多くなっています。特に子供や老人の運転は不安定がちです。交通ルールを守り、良い運転者になりましょう。

●交通事故はお互い「ゆずり合い」と「ルール」に基づき運転、歩行するのが大切な事です。

国民年金で 無年金者に最後のチャンス

国民年金の加入届出はもうお済みですか？
この国民年金制度も発足して早や十九年……お寄りや万一の事故などで障害者や母子世帯になった方々に年金を支給し生活の安定を図ってきました。

〔当町における昭和五十二年の国民年金給付状況を見ると二億六千七百万円、保険料収納額の三・四倍にもなっています。〕

国民年金に加入しなければならぬ人は、満二十才以上六十才未満で厚生年金保険や共済組合などの被用者の年金制度に加入していない人です。

〔もし、あなたが加入しなければならぬ人で、まだ手続きが済んでいなかったら老後の生活はどうなるでしょう……〕

お年寄りになったとき、息子さんや娘さんによつて生活する時代ではありません。

若いうちから保険料を積立て、年金で生活する時代です。

届出の済んでいない方は、今すぐ国民年金係で手続きを済ませて下さい。

〔老年年金を受けるためには、保険料を一定期間納めなければならぬことになっています。いろいろな理由で、保険料を納め

老齢年金受給に必要な最低納付期間

生年月日	納付期間	生年月日	納付期間
明44.4.2~大5.4.1	10	大12.4.2~大13.4.1	18
大5.4.2~大6.4.1	11	大13.4.2~大14.4.1	19
大6.4.2~大7.4.1	12	大14.4.2~大15.4.1	20
大7.4.2~大8.4.1	13	大15.4.2~昭2.4.1	21
大8.4.2~大9.4.1	14	昭2.4.2~昭3.4.1	22
大9.4.2~大10.4.1	15	昭3.4.2~昭4.4.1	23
大10.4.2~大11.4.1	16	昭4.4.2~昭5.4.1	24
大11.4.2~大12.4.1	17	昭5.4.2以降の人	25

国民年金の主な年金額

老齢年金 (25年納付)	455,100円
〃 (10年納付)	287,100円
障害年金 (1級)	577,600円
〃 (2級)	462,100円
母子年金	462,100円

(53.7.1から改定予定の額)

「しまった、忘れていた」では遅すぎるのです。

この機会に過去の未納期間について、もう一度確かめあなたの将来の年金に備えて下さい。

●納付の期間
昭和五十三年七月一日から昭和五十五年六月三十日まで

●納付できる人
明治四十四年四月二日以降に生まれた強制加入者に限る。

●保険料の額
一ヶ月 四、〇〇〇円

(53年7月1日から実施される予定です。)

くわしく知りたい方は、役場住民課国民年金係まで申出下さい。

もどし税が還付されます 税務署から

今回、昭和五十二年分所得税の特別減税が行われ、次の金額が還付されることになりました。

還付される金額は、本人は六千円、控除対象配偶者や扶養親族は一人につき三千円として計算した金額です。ただし、昭和五十二年分の所得税額の方が少ないときは、その税額までとなります。還付方法とその手続は次のとおりです。

【サラリーマンの場合】
本年六月一日現在において昨年と同じ会社に勤務しているサラリーマンは、六月一七月ごろ、勤務先から還付されます。

【事業所得などの場合】
事業所得者など確定申告をして納税した人は、六月末ごろに税務署から特別減税についてのお知らせが送付されますから、これに同封してある還付請求書用紙に所要の事項を記入して、税務署に送り返してください。そうしますと、税務署から還付金の支払通知書が送られてきますから、この支払通知書によって郵便局で還付金を受取るようになります。

【その他の人の場合】
今年になって五月末までに退職した人や、昨年中途で退職した人などは、税務署へ還付請求をしてください。この場合、昭和五十二年分の確定申告書を出していただければ、期限後の確定申告をして特別減税を受けることになっていきます。

くわしいことは、税務署へおたずねください。

52年度所得税の特別減税を実施

分の所得税額の方が少ないときは、その税額までとなります。還付方法とその手続は次のとおりです。

【サラリーマンの場合】
本年六月一日現在において昨年と同じ会社に勤務しているサラリーマンは、六月一七月ごろ、勤務先から還付されます。

【事業所得などの場合】
事業所得者など確定申告をして納税した人は、六月末ごろに税務署から特別減税についてのお知らせが送付されますから、これに同封してある還付請求書用紙に所要の事項を記入して、税務署に送り返してください。そうしますと、税務署から還付金の支払通知書が送られてきますから、この支払通知書によって郵便局で還付金を受取るようになります。

私達の日常生活の中で起こる様々な問題や悩み事に対して、適切な指導・助言を与えてくれる必要相談所が開設されています。相談員はすべて町民から選ばれた人経験豊かな人ばかりです。ので、気軽に御相談下さい。個々の秘密は厳守いたします。

○相談日 毎週水曜日
○時間 午前十時～午後三時
○場所 舟形町中央公民館

心配事相談所開設中
ご相談下さい

昭和53年度 心配ごと相談年間活動日程表

相談員	町名	期	日
1	伊藤 善 (舟形町)	6/21	8/2
2	森 邦子 (舟形町)	6/28	8/9
3	早坂 貞子 (舟形町)	7/5	8/16
4	伊藤 善 (舟形町)	7/12	8/23
5	小野 善子 (舟形町)	7/19	8/30
6	高橋 栄 (舟形町)	7/26	9/6

踏切事故防止にご協力を 秋田鉄道管理局から

踏切事故防止のため、「渡る前の安全確認」が警報が鳴っている時は「入らない」などの注意はもちろん必要ですが、特に自動車を運転する方の場合、次の様なことを心がけましょう。

○しゃ断機内で閉じ込められたら突き破って外へ出るか、列車を止める。

○踏切で立往生したら列車を止める。

この場合に衝突を免れたときは損害金を請求しません。

狩猟者講習会を開催します 最上地方事務所から

昭和五十三年、狩猟免許に係る講習会を開催します。受講希望者は左記の要領で申し込下さい。

○必要なもの 住民票一通、写真ライカ版一枚、印鑑

○受講料 千円～二千円(初心者経験者により又、種類別により各違ひがあります)

○開催日 経験者は七月十二日、初心者は十三日(最上地区)

○開催場所 新庄市中央公民館

尚、詳細等については最上地方事務所(TEL新庄(2)三五一一)総務課へ。

賢い消費者!! 消費生活通信講座のおさそい

「消費生活通信講座」は、家庭においてわずかの時間を利用して県から配布されるテキスト(参考書)で、消費生活に関する正しい基礎的な知識を身につけていただくために実施されるものです。

昨年までは、県が受講者の募集、テキストの配布、スクーリング(面接授業)を行っていましたが、本年度は町で実施することになりました。

上手な生活を営むための学習のチャンスです。皆様の皆様にもおすすめていただき、多数応募されることを期待しております。

【募集定員】 五十名

【申込期限】 六月三十日(金)

【申込方法】 役場総務課まで

①住所、②氏名、③生年月日、④お知らせ下さい。電話でも受けつけます。(二二二二)「スクーリング」年に二回、町で実施する予定です。

- 幼児用ハイチェア、こいのり用線り出し式ボール
- (B) 家具・家庭・厨房用品
○家庭用圧力ナベ及び圧力ガマ住宅用スプリングマットレス、かん切り、シヨッピングカート住宅用アルミニウム合金製脚立二段ベッド、プラスチック浴そうふた、上のせてんび、家庭用永かき器、油こし器
- (C) スポーツ、レジャー用品
○野球用ヘルメット、ビーチバール、ラケット、登山用ロープ
- (D) その他
○乗用車ヘルメット ○炭酸飲料



わたしたちの買いたいものの中で、安全な品物を買いたいというのは皆が思っていることです。

SGマークは法律により、様々な品物のうちから、特にその安全性を必要とする商品にはられているものです。買いたいもの際に安全の目印に、またSGマークが付された製品の欠陥により万一被害が生じた場合には、最高一千万円の損害賠償金が保証されています。

SGマークの対象製品は次の通りです。

(A) 乳幼児用品
乳母車、歩行器、ぶらんこ、すべり台、幼児用鉄棒、幼児用三輪車、乳幼児用ベッド、足踏式自動車、パイプ式手道具、乳

ヤング雑感



富田 真利子 曾根田

- ◆舟形町、どうですか？
* 中央公民館やナイター施設などが整備されてきて充実しつつある…
* 町民体育館ができればさらに…
- ◆最近感じることとは？
* 結婚するのが早いのでは…
* 私はいろんな事で様々やってみないけど同じ若人達はどうかんだろうか…
- ◆趣味などは？
* 映画、それも動き、サスペンス物の洋画が…
- ◆理想の男性は？
* 仕事に誇りを持ち、一生けんめい働く人。
* 父親みたいな人がいい…

彼女は富田に居住、新庄市内の高校を卒業と同時に市内の建設関係の会社に勤めています。(19才) 中学時代から陸上競技の選手として活躍、現在も青年体育大会などでも高成績を残すほどのスポーツウーマンです。

町の青年団活動でも若いながら副団長として団の運営に中心的役割を担っているそうです。はきはきとした言葉使いの中に明るく活発な人柄が見えられました。会社に勤め始めて三年目、仕事にも慣れて、忙しい中にお茶、お花と習事もやっているそうです。

今後の活躍に期待します。

あとがき



お知らせ

あなたの技術を海外で
生かしてみませんか

あなたの技術を海外で生かしてみませんか？農業、工業その他の技術技能を有する方で、ブラジル、アルゼンチン、パラグアイ、ボリビア、カナダ、オーストラリアなどで就職してみたい方、また青年海外協力隊員として、東南アジア、アフリカなどの発展途上国で技術協力など村づくり活躍してみたい方々のために左記のところで常時相談を受け付けています。

なお、この他毎月第三土曜日の午後には仙台市民会館で特別に映画と説明会を実施しています。詳細については左記へお問合せ下さい。

国際協力事業団仙台支部
仙台市本町三丁目四番十
号宮城県水産会館六階

赤十字社員になりましょう

日赤山形県支部舟形分区分から

赤十字社では今年の国際標語として「参加しよう赤十字」という言葉を掲げ、皆様に御支援御協力をお願いいたしております。

ご承知のように赤十字社は災害救援、献血事業等大切な役割を担っており、その行なう事業の資金は赤十字社員の皆さんからご協力いただく社費がその主な財源となっております。

進んで加入下さるようお願いいたします。詳しくは役場住民課へおたずね下さい。

アメリシロのいっせい防除
期間にご協力を

今年も緑の大敵アメリシロ（アメリカシロヒトリ）の発生が季節です。みなさんも知ってのとおり、アメリシロは雑食性で、食害の範囲はきわめて多く、樹木の葉、作物（野菜）から雑草にまでおよんでいます。

アメリシロの第一世代発生に備え、被害を未然に防止するため、自主防除及び果虫防除を基本に、県では県下いっせい防除期間を設定しました。アメリシロの撲滅にご協力下さい。

いっせい防除期間 六月十五日
～七月二十五日

☎023(2)61719
☎023(2)630795

▽果虫の処分期間 六月十五日～七月五日

▽果虫一掃デー 六月二十五日（第四日曜日）

▽薬剤防除期間 七月一日～七月二十五日

◎七月・八月は
下刈りの季節です◎
杉などは今頃が成長期
大事に育てるためにも
下刈りが必要です。

6月10日現在

町民死亡事故ゼロの記録	93日
管内死亡事故ゼロの記録	93日

町からは交通事故を出さないよう、お互い気を付けておきましょう。

- ◎梅雨期、スピードはひかえめに！
- ◎シート・ヘルム、ヘルメットをつけましょう。
- ◎歩行者・自転車運転者注意。

未知の宇宙を
☆のぞいてみませんか ☆

夏の夜空を見てもみませんか。町民天体観測会を次の要領で開催します。

- 開催日 七月十日～十五日までのうち、晴れた最初の一日（期間中雨天や曇天の場合は一週間延長して開きます）
- 時間 午後七時～八時半
- 場所 舟形中学校第二グラウンド
- 対象 小中学生を含む一般町民

（小中学生は大人同伴のこと）
◎各自準備してもらおう物 かい中電燈

◎観測できる主な天体 月、金星、土星、火星などの惑星の他二重星や星団。夏の星座について解説します。

◎主催 町教育委員会、最上地区教育センター
当日は教育センターより大型天体望遠鏡三台を準備しますので珍しい天体が見られます。多数の参加をお願いします。

町剣友会発足
会員募集

剣道を通じ精神的融和を深め、豊かな心と相互の親睦を高めようという主旨で舟形町剣友会がこの五月に発足しました。

あなたの健康づくり、体力づくりに剣道をはじめてみませんか。

- 練習日 毎月原則として、五、十、十五、二十、二十五、三十日の五日間おき
- 練習場所 舟形小学校
- 練習時間 夜七時半から九時まで（日曜教室も開催予定）
- 会費 月五百円
- 対象 小学四年生から男女を問いません。ご家族で入会しても結構です。初心者大歓迎！
- 連絡 詳細については町教育委員会へおたずね下さるか、入会希望者は直接右記練習場において下さい。

編集後記

▼春季野球大会が始まった。参加三十二チームと年々、野球熱も高まる一方である。ナイター施設の完備したグラウンドでは、真昼のような照明の中、野球に親しむ大勢の人達を見ていると、さわやかさが漂う。▼高齢者を対象に健康づくりの、一つ、トリム教室が開かれた。ケン玉や数取器を用いて簡単なゲームを通して健康体操の必要性を認識してもらいたいための教室でした。遊びながら、楽しみながらでも簡単にできるのがトリム体操の特色。▼人間、健康を保つには常に体に対して適度な刺激を与えることが不可欠の条件といわれる。刺激とは体を動かし、血行を良くする行為であるという。そういう意味でも、自己の体力や年齢等に応じた健康法や体力づくりの機会を作ることも大事なことではないでしょうか。▼梅雨期に入り、体がだるくなる季節です。健康管理に、今こそ体を動かすことを習慣づけたいものである。

今月の人口
(6月1日現在)

男	3,955人
女	4,115人
計	8,070人

(先月との人口対比-10人)
世帯数 1,830戸 (前月比-2戸)

転入	12人	転出	19人
出生	2人	死亡	4人



ふながた

さあ、今日から泳げるぞー



大平地区に待望のプール完成

初泳ぎ、おそる、おそる入る子供達この夏を
元気ですごして欲しい。

53/7

No. **240**

編集と発行
山形県最上郡舟形町舟形263
編集 舟形町役場町報編集委員会
発行 舟形町役場総務課
TEL 02333(2)2111(代)
印刷所 共栄印刷有限会社
新庄市若葉町13-62
TEL 02332(2)6516(代)

人口の増加と住民所得の増を柱に

健康で心ゆたかな、ゆとりあるまちづくりをめざして

振興発展の主目標

昨年度より各位の協力によってすすめてまいりました町総合開発基本構想が先般の6月定例町議会において承認され、10年後を目標とした未来像にむかって町民と行政が両輪となって具体的な施策をおこなって「健康で心ゆたかなゆとりある町づくり」をめざしてすすんでいくことになりました。

この基本構想策定の意図は、町の将来に明るい未来像をえがきつつ総合的な視野にたつて、行政並びに関係団体や町民が一体となり目標の柱である町民所得の増加と人口の増加をめざし、国・県・周辺市町村との関係を保ちながら、町民の深い理解と積極的参加による協力を得て目標達成のためまい進しなければならない。

今回の紙面では、策定された基本構想での町づくりの目標とするところを理解していただき、地域特性や住民意見を取り入れ、これから策定される基本計画・実施計画において具体的に計画をすすめていくための参考として記載しましたが、基本構想の冊子は町内全戸に配布しておりますので詳細については熟読くださりご意見をたまわれは幸甚に思います。

この総合開発計画は、昭和六十年代にむかって「健康で心ゆたかなゆとりある町をめざして」を主テーマとして、町民の総意と活力を引き出し、自然・生活・経済・精神等の各環境づくりにより、豊かな生活環境のもとで安定した所得を確保し、ゆとりある生活が営めるような町づくりをめざしての計画をすすめていくものであり、今後の開発計画樹立により、住みよい舟形町を築きあげるため、

- ① 豊かな暮らしを守る生活の基盤づくり。
 - ② 快適な住みよい生活環境づくり。
 - ③ 健康と安全を守り心ゆたかな人づくり。
- の三本柱を基本目標にして進めてまいります。

水や産業公害等を防ぐため集落に流水溝を完備するよう進めていく

簡易水道普及状況

昭和五十二年十二月現在

- ・総世帯数 八、〇三〇戸
- ・加入世帯数 七、一六九戸
- ・加入率 九三・八%

生活の基盤づくり 豊かな暮らしを守る

① 農林漁業の振興

基幹産業である農業を守り育てていくために全体的な土地利用計画の中で、他産業との調和を保ちながら生産基盤の整備や経営構想

の改善をはかり、既耕地の有効利用、中核農家や農業後継者を育成し農業規模の拡大による労働力の省力化で地域全体の労働生産性を向上させ、余剰労働力を副業や他産業に活用して所得増をはかる。あわせて、広大な面積を有する林野の高度利用が重要な課題であり、特殊林産物の生産、造林振興など進めて積極的な農政を展開していく。

漁業面では、内水面一川や池・沼などを利用して淡水魚の放流、保護を推進し生産量の増をめざす。

② 商工業の振興

町内の商店は個人経営がほとんどで経営の状態は決して良いとはいえず、商業の振興対策として商工会や農業協同組合など全町的な組織づくりと需給体制の確立、指導機関の整備強化を徹底していく。

工業面では、余剰労働力の吸収をはかるため既存工場の労働条件や雇用条件の整備促進をはかり、労働者の福利厚生を推進をはかる。一方、工業団地計画を推進し、企業の導入を進め、町内への人口定着をはかっていく。

快適な住みよい 生活環境づくり

① 交通々信

この基本構想の推進により、昭和60年代の本町の人口や産業構造等の姿は次のように見通されるが、あくまでも長期展望にたつての予測であり、将来の国や県の施策の動向による影響が大きいので、今後の可能性を示した数値であることを理解していただきたい。

年度別	昭和30年	昭和40年	昭和50年	昭和60年	60/50年対比
人口	11,891人	9,548人	8,033人	8,500人	105%
(内60才以上人口)	795人	994人	1,259人	1,870人	148%
同上の比率	6.1%	10.4%	15.7%	22%	

② 住宅

町発展に大きく貢献する高速交通路や、隣接市町村を結ぶ広域交通ネットワークの生活関連道路機能を効率的に発揮させるため、町道、農道を含めた道路体系を検討し維持管理・改良・舗装を年次計画により促進する。

更に降雪量の多い本町は、冬期交通確保のため完全除雪をめざしまた、消雪道路建設、流雪溝建設とあわせて除雪計画をすすめていく。

③ 上下水道

簡易水道の百分給水が今年度で完成、今後は水の需要増大を考慮して広域的な水道の要望に応えていく。

下水道については、環境衛生、防火災、消雪面を考慮して住宅地域を中心に、家庭用排水、工場汚

産業別構成比

(各年国勢調査による。但し昭和60年は推計)

	昭和30年		昭和40年		昭和50年		昭和60年	
	就業者数	構成比	就業者数	構成比	就業者数	構成比	就業者数	構成比
第1次産業	3,511	64.3	2,783	63.3	2,188	53.2	2,000	50.0
農業	3,398	62.2	2,737	62.2	2,157	52.4		
林業・水産業	113	2.1	46	1.1	31	0.8		
第2次産業	1,315	24.1	802	18.2	937	22.8	1,040	26.0
鉱業	1,067	19.6	484	11.0	124	3.0		
建設業	176	3.2	226	5.1	339	8.3		
製造業	72	1.3	92	2.1	474	11.5		
第3次産業	635	11.6	812	18.5	989	24.0	960	24.0
卸・小売業	221	4.0	310	7.1	340	8.2		
サービス業	207	3.8	263	6.0	355	8.6		
運輸通信その他	207	3.8	239	5.4	294	7.7		
合計	5,461	100.0	4,397	100.0	4,114	100.0	4,000	100.0
総人口	11,891人		9,548人		8,033人		8,500人	

農家数・耕地面積の推移

年度	農家数	耕地面積	田	畑	樹間地
昭和40年	1,217	1,190ha	951ha	219ha	20ha
昭和45年	1,203	1,466	1,320	125	21
昭和50年	1,170	1,503	1,336	115	52
昭和52年	1,167	1,538	1,391	101	46

農業生産の推移(統計情報事務所資料)

年度	米	ホ	ブ	キ	ウ	乳	肉	野	菜
昭和40年	5,040t	2t	94t	9,568kg	204頭	482頭	1,521t		
昭和45年	7,310	3	41	5,415	140	290	1,146		
昭和50年	8,240	20	210	8,610	133	195	1,324		
昭和51年	6,690	19	198	8,849	150	150	1,288		

町内商店の売上状況(51年度商業統計、消費支出推計、農協を含む)

年間消費額	長沢地区	舟形地区	富長地区	堀内地区	消費品					計
					衣料品	食料品	日用品・自転車	家具・計器	その他	
	16	25	10	10	27	42	6	6	27	88
	10	16	6	6	17	17	6	6	17	53
	10	17	6	6	17	17	6	6	17	56
	61	102	37	32	101	101	32	101	332	
	15	65	9	15	87	87	15	87	191	
	24.6%	63.7%	24.3%	46.9%	86.1%	86.1%	57.5%	86.1%	57.5%	

児童生徒の推移 (町教育委員会資料)

Table showing the number of students in elementary and middle schools from 1963 to 1968. Columns include year, elementary school counts (grades 1-6), total elementary, middle school counts (grades 1-3), and total middle school.

児童の措置状況 (各年4月1日現在 住民課資料)

Table showing the number of children in various facilities: boat-shaped nursery, Nagatsi Children's Center, Takahashi Children's Center, and Inada Children's Center, along with a total count from 1968 to 1972.

舟形町長期計画のあゆみ



⑤ コミュニティ対策

住民総参加の町政をモットーに町発展のため、多くの座談会を始め、住民の意向を尊重した対話の町政を推進していく。

一般会計予算(歳入)のうつつりかわり

各年度当初予算(単位 千円)

Table showing the breakdown of general account budget income from 1971 to 1973, categorized by item such as taxes, grants, and other income.

構想実現のための 行財政措置

増大する事務量に対処するため、弾力的な体制づくりを検討し、重点施策の推進のため行政組織や機構の改善合理化を進めていく。

猿羽根山観光客の推移

Table showing the number of tourists at Saruhirakami from 1970 to 1975, broken down by year.

Table showing tourist statistics by age group and family type. Categories include age groups (0-20 to 50+) and family types (family, group, individual).

③ 観光開発
緑に囲まれた自然景観を基本として環境保全を図りながら、未開発資源の整備と、町民自らが楽しむ生活向上をあわせて地域に収益をもたらす地元産業振興と結びつけた観光開発を推進する。

④ 教育振興

町人口の過疎化現象は不正常的な教育方法をとらざるをえず、生産

③ 防災安全

自然災害を未然に防ぐべく、造林・堤防・河川改修整備等を推進しているが、町民の生命や財産を守り安心して暮らせるよう施策を講ずる。

② 保健衛生

健康は、文化生活を営む住民の最高理念であり、生命尊重の立場から、住民自体の健康管理に対する意識の高揚と、医療体制の充実をはからねばならず、施設の設置をはじめ、既存施設の有効利用と保健活動の強化充実をはかつていく。

① 社会福祉

健康で文化的な生活を保障していくため、思いやりの心、助けあいの精神を基調として、住民自体の福祉に対する意識を高め、福祉制度を有効に活用して積極的に町民福祉の向上につとめる。

健康と安全を守り 心ゆたかな人づくり

高令人口 (各年国勢調査 53年は1月1日現在の住民課資料)

Table showing the population of high-age groups (65+) from 1970 to 1973, including total population and percentage of high-age population.

生活保護の状況

(最北福祉事務所調)

Table showing the status of public assistance from 1971 to 1976, including the number of households and individuals receiving assistance.

消防関係調

Table showing fire department equipment and personnel: 546 firefighters, 1 pump, 6 trucks, 23 pumps, 64 tanks, 191 fire hydrants.

(昭和52年11月現在)

国民健康保険会計決算推移(各会計年度)

Table showing the financial results of National Health Insurance from 1972 to 1975, including total budget, medical expenses, and subsidies.

促進し生涯教育としての社会教育を推進していく。社会体育では、たくましい身体と精神を養成するため、スポーツの日常化をはかり施設の整備や各クラブの組織づくりを推進し体育振興に寄与していく。

考えよう夏休み 規則正しい生活を

子供が日々成長発達していくのは、家庭や地域の全生活の場を通して行なわれていくものです。そういう意味では、夏休みは、永い期間にわたり、子供の生活のリズムが、家庭や地域を中心に展開されるということになります。特にこの間、子供達はその時間の大半を家庭において過ごすことになり生活全般についての指導は、その親にかかるわけですね。



非常によい機会だということですが、子供達の自主性の芽をそだてながら、かけの方で適切な指導の手をのべてやるといったことも大切なことではないでしょうか。親も、この機会に、子供達と共に楽しい遊び、考えるということを是非やっていただきたいものです。

「夏休みのくらし方」については各学校から配布されるプリントをよくごらんになり、ご指導願います。なお父兄の方々は各町内のすべての子供に、保護的な目を注がれて、「声かけ」をおこなって下さるようお願いいたします。

夏休中全町の子供達が一つの事故なく楽しい有意義で思い出の深い夏休みを経験し、成長過程に豊かな年輪をもう一つ重ねることを念願するものです。

子供には大切な成長期間

一方、子供達の成長を考えた夏休みは、一年間の中間的な位置にあるということでは、大切な時期でありましょう。夏休みを計画的に、過ごし子と、何となくのんびんだらりと過ごした子供ではその精神的・身体的な満足感、充実感に大変な違いがあります。そしてそれは、やがて迎える第二期、年度末、更にはその後の成長過程に大きな開きをもたらすことにもなります。

夏休みをさかいいして不得意な教科が解かるようになる子、学力の高かった子が急に低下の一途をたどった例、病弱な子が見ちがえるように健康になった例、のびやかな交友関係を結ぶようになった子、非行へのかたむき等々、この期をさかいいに子供の善きにつけ、悪しきにつけ、変容した例は数限りありません。

そしてそのかげには、両親の見事なアドバイス、逆には無関心さがあることも見逃がせません。規則正しい生活をおくらせるための指導と同時に忘れてはならないことに、特に夏休みには子供達が、自分の力で、自主的に生活設計し、伸び伸びと過ごさせるのには



覚えておきたい人工呼吸法

万が一の場合に備えて、人工呼吸法を覚えておきましょう。呼吸の止まった人には、心臓が止まる前に、一刻も早く人工呼吸により肺に酸素を送りこまなければなりません。それには手で胸部を広げたり締めたりして空気を送り込む方法といわれるものと、口から口へ、または口から鼻へ直接息を吹き入れる呼吸蘇生法といわれるものがあり、とくに呼吸蘇生法は、だれにでも簡単にでき、効果が大きいところから現在最も優れた人工呼吸法といわれています。

口対口の人工呼吸法

① 気道確保
口、鼻から始まり肺までの空気の通路を「気道」といい、呼吸を停止した人に対しては、ま

ず気道を開通させることが最も大切な救急処置となります。手順は、一方の手を患者の首の下にあてがい、上に押し上げるようにし、もう一方の手は額にあて、頭部を最大限後方に傾け、下あごを前方に引き出して

口を大きくあける。乳幼児の場合は、首がしなやかなので、力まかせに頭を後方に引くと、かえって気道をつまらせます。むしろ、両手を使い下あごを前方に押し出すようにしてください。

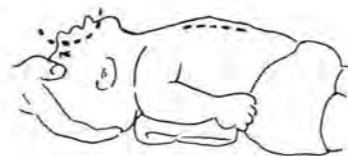

乳幼児の場合

② 鼻をふさぐ
鼻から空気がもれるのを防ぐため、片手で鼻をつまむか、ほおを鼻の穴に押しつける。

③ 息を吹きこむ
深く息を吸ってから、口を大きく開けて患者の口の開りにかぶせ、患者の胸が軽くふくらむまで息を吹きこむ。成人には強く、小児には静かに、幼児は肺の破裂を避けるため、プツと軽く吹くだけにしてください。

なお、小児・幼児の場合は、顔が小さいので、口と鼻の両方から吹きこんでもかまいません。

④ 口を離し、呼吸をさせる
口を離すと、患者は自然に吹きこまれた息をはきだします。患者の胸が下がっていくのがわか

口対鼻の人工呼吸法

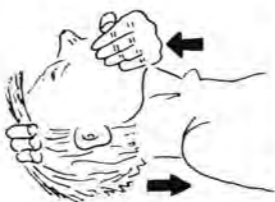

かり、人工呼吸が効果的に行われていることが確認できます。呼吸が終わったら、また吹きこみますが、最初の三、五回は早く強く反復し、以後は五秒に一回の割合（一分間に約十二回）で吹きこみます。

小児・幼児の場合は三秒に一回ぐらいの速さで、軽く肺をふくらませるとよいでしょう。

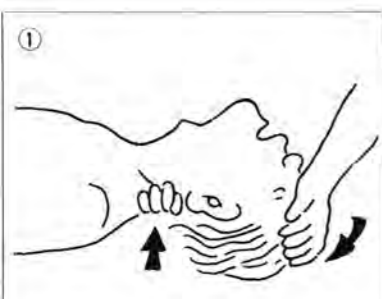

「気道確保」は、口対口の場合と同じで、手で下あごを前に押しあげて口を閉じ、鼻から息を吹きこんでください。

吹きこんだ空気が鼻から返ってこないときは、患者の口をすこしあけて呼吸をさせてください。

〔参考〕なお、呼吸による人工呼吸をする場合、患者の口と鼻をハンカチなどでおおうと、見た目にもいいでしょう。

役場日誌

- 五月九日 役場庁舎大掃除
- 十三日 町長・議長中国から帰序
- 町商工会総会
- 十五日 最上地区知事を囲む懇談会
- 公民館運営審議会
- 十六日 県植樹祭（最上町）町民グラウンドナイター開き
- 十七日 町開発計画策定会議 老人いこいの家建築委員会
- 十九日 農業後継者対策協議会
- 二十日 教委・文教民生合同会議
- 議
- 二十三日 櫛引町一行「町営グラウンド夜間照明施設視察」のため米町 全国山村振興通常総会出席のため町長上京
- 二十九日 トリム体操教室開催（六月二日まで） 財政状況調査説明会（県庁）
- 三十日 県下市町村助役会議 県治山村道協同会（県庁）
- 三十一日 最上特定地域総合開発同盟総会（新庄）
- 六月一日 自治会館竣工式（山形）
- 三日 定例課長会議
- 五日 新潟県神社監査委員米町
- 十日 最上地方町村会
- 十一日 春季野球大会開始
- 十二日 公民館長会議
- 十九日 農業後継者研修会
- 二十日 農事実行組合長会議
- 二十一日 農業委員会総会
- 二十二日 議会総務常任委員会
- 少年劇場開催
- 二十三日 定例町議会（二十四日まで）
- 二十四日 青年国内研修出発
- 二十五日 中休連郡内相模大会
- 二十六日 保健推進員研修会
- 二十七日 YBC六時です舟形ナウ放送する 衛生組合長会議
- 二十八日 農林災害査定のため査定官米町
- 二十九日 水田転作現地確認調査 始まる 安孫子参院議員米町
- 七月二日 青年団青年大会
- 三日 市町村共済組合移動相談室
- 四日 太折地区簡易水道起工式
- 五日 消防分団演習（実栗屋）
- 七日 叙勲者祝賀会 町民プール開き
- 八日 最上地方町村会例会
- 九日 消防操法及機械性能講習会
- 十日 町村会総務・行政・産業建設委員会
- 十一日 最上広域事務組合臨時総会



（太折地区簡易水道起工式）

防火を考える(二) がけ崩れに備えるために

がけ崩れの要因は地形変化、地震、含水量の変化、地下水の影響、融雪、降雨であるといわれております。
とにかく、この災害からかけがえない「いのち」だけは、何んとしても守らねばなりません。
そこで、過去の災害や事故が残した教訓や貴重な事例から、どうすればがけ崩れ災害に勝てるか

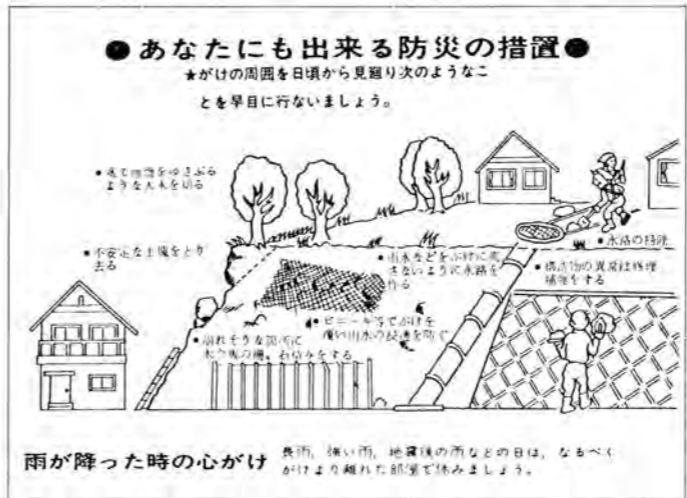

●あなたにも出来る防災の措置●
★がけの周囲を日頃から見廻り次のようなことを早目に行ないましょう。

- ▼水をたれ流したり、がけの上にする。
- ▼がけを不安定にするような構造物を作る。
- ▼あなたがたにもできる防災の措置
- ▼風で地盤をゆるさぶるような大木を切る。
- ▼不安定な土塊をとり去る。
- ▼崩れそうな箇所に木や板の柵や石積みをする。
- ▼水路を掃除する。
- ▼ビニール等でがけの雨水の浸透を防ぐ。

ふながた漫歩 戊辰戦跡を訪ねて

慶応四年七月十三日舟形に本陣を置く庄内兵を主力とする奥羽同盟軍と、クヌギ坂下附近に陣を敷く新庄兵を主力とする藩長等(いわゆる官軍)の小国川を挟んでの戦闘は、無事平穏の夢を破られた舟形の住民にとつては正に前代未聞の重大事件であったろうと思う。

それにしてもこの戦闘の記録が地元に残されていないのは意外である。只堀内の石井家にある万留帳に当時のことが客観的に少し書かれているが、そのほかの地元としての記録はいまのより壁等構造物の異常は修理補強する。

がけ崩れは、がけと地面の角度が三十度を越すとおきやすくなり、また崩れる高さが家の屋根を越すようながけが大変危険です。

注意をしたい気象条件

- ▼長い雨が続き百ミリの雨量を越えるようなとき。
- ▼一時間に二十ミリの雨を越える強い雨が降ったとき。
- ▼強い地震のときや、地震後の雨

白バラ会員募集

白バラ会は「明るい選挙」の推進を目的としている会です。
舟形町では、現在約二十名が入会し、選挙時の啓発活動のほか、会員の親睦、友情を深めるためのさまざまな計画をたて、事業を推進してまいります。
趣旨に賛同できる方の募集をしています。入会希望の方は、舟形町白バラ会(町役場内・大場第一)まで申し込み下さい。

春季野球大会盛大に終る

春季野球大会が六月十一日から町民グラウンドをはじめ三つの会場で熱戦が展開、二十四日に三クラスの試合の結果、各クラスの優勝が決定、表彰式が行なわれた。この日Aクラスの決勝戦の様子が二十七日の「YBC六時」に放映された。今回大会結果は表のとおりです。

ヤング雑感



長 沢 幸 高 橋 広 幸

- ◆舟形町、どうですか?
*自然環境、生活環境ともめぐまれていて…。
- *又、いろんな施設あるけど有効利用が…。
- ◆最近思うことは?
*若い人、理屈っぽい(自分も含めて)…。
- *農家の嫁不足ってあるけど、もっと自覚をもって…。
- ◆何かやっていますか?
*いろいろなスポーツを楽しんでいます。特に陸上はいい…。
- *言葉のメモ帳つけてます。いい言葉やCMなど、のために…。
- ◆理想の女性は何ですか?
*気のいい女性なら…。

くらしの危険

「サイドビジネスに最適な〇〇士の資格をとろう!」「〇〇万円の登録料を支払えば、あなたを〇〇士に推薦します」…新聞の案内欄や郵便などで、このような勧誘の広告を目にした方が多いのではないのでしょうか。
このような広告の中には、必ずしも信用できないものもあり、広

「士」のつく資格称号にご注意 経営コンサルタント関係

これらの問題を解消するため、通商産業省の指導のもとに、経営コンサルタント団体の全国組織である社団法人全日本能率連盟(略称「全能連」)では、経営コンサルタント関係の資格称号に関する情報提供を行っており、既に登録された資格称号の内容等に関する相談、紹介等も受け付けておりますので、どうぞお気軽にお問い合わせ下さい。

社団法人 全日本能率連盟
〒一〇五 東京都港区芝公園
電話 (三)四三二一九六六七代

あ と が き

彼は長沢に居住、高校を卒業後ある炭鉱会社に勤めています。仕事柄、各市町村を回るうち、わが町は一面ではめぐまれた住みよい町であるという。
長沢は団体活動のさかんなどころ、様々な団体が活動しているが青年団はその最も大切な役割を担っていると考え、何故ならば、魅力ある町、地区づくりは今の若者が主体でなければならぬ。もちろん全ての団体間のつながりと理解が条件だが、このつながりを大切に、楽しい青年団活動を合言葉に目下活躍中。(23才)

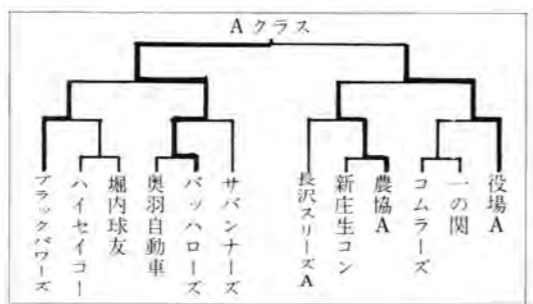
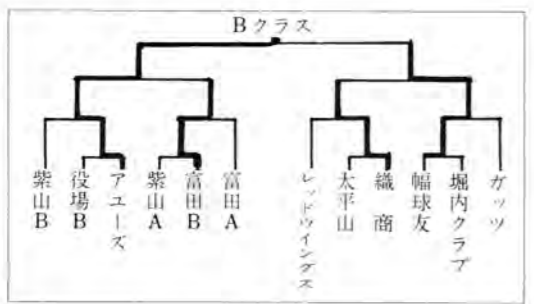

寄稿文

小国川と住民のかかわりあい

(一)母なる川よ

山形市在住・大泉清氏

あいを縫って清く流れる小国川、それは舟形町に生れ育った者にはたとえ、いかに遠くはなれていても忘れることのできない思出である。

吾妻山系名無沢に源を発し大小二百余の支流を合流して全長二百三十軒日本海に注ぐ最上川は、県内約十二万七千ヘクタールの田畑を潤し、又水産、上水道の水源、電源等々と事実上、歴史的にも、経済的にも、山形県の母なる川と言はれているが、これと同様に小国川も舟形町の住民にとって母なる川と言えよう。舟形町の水田約千百ヘクタールの約九〇％は小国川の本支流より灌漑されており、又毎日の生活に必要な水資源はこの川の伏流水によって九五％が充たされ、さらにはサケ、マス、アユ、カジカ等の水産物を考えるとき舟形町の住民は一日として生活ができませんと思う。しかし一旦洪水ともなれば猛威をふるうのもこの川であるがわれわれの先人はよく災害を克服して治山治水に努めたればこそ舟形町の今日の発展を見ることが出来たと私は思う。

今私は、古里をはなれて再び母なる川、小国川を見直してみたい。

奥羽山系翁山(標高千七七十米)に源を発して最上川に合流するまで、延々約六十軒、緑したたる山夏来ればひそやかに
思ふふるさとの小国川原の
霧深き朝を……

私も山形に移り住んでから十年今ではすっかり山形の生活になれたが、しかし、どうしても古里の小国川は、夢にも忘れることができない。

晴に恵まれた七月二日、第二十三回町連合青年団主催の青年大会が堀内中学校にて開催された。

今大会は長沢、舟形、富長、堀内の四地区青年団毎に分れ競技を展開、得点の合計により技を競い合った。トラック競技やフィールド競技はもちろん卓球、バレーボールやソフトボール等と多種目にわたり、参加者百四十名ほどの若

人のホットでフレッシュな大会内容でした。

この競技成果を八月中旬に開催予定の最上郡青年大会や県青年大会への活躍が期待される。

第23回 舟形町青年大会開れる



「ふるさとの歴史 散歩」発売中!



舟形町の伝説と歴史的遺産の記録を収めたものです。限定出版です。お早めに申込み下さい。

*規格 B五版 二百二十頁(遺跡地図もつきます)
*頒布価格 五百円

訂正とおわび

このたび発刊しました「ふるさとの歴史散歩」の舟形戊辰戦争の文中、堀内右衛門・小屋春五郎・伊藤亀助の墓が定泉寺にあると書かれていますが、墓は伊藤亀助でなく河上雅右衛門で、この事情の説明が抜けたこと本報を借りておわび致します。

新庄市街地の一部が一方通行に!! 八月一日から実施

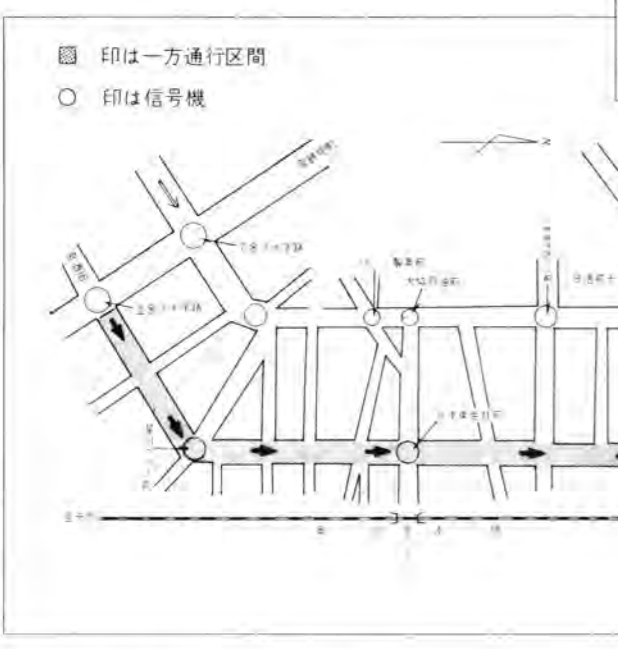

去る七月五日山形県公安委員会で新庄市街地の一部が一方通行規制の告示が決定しました。新庄市へ通勤通学等されている方々、事故防止上、ご注意下さい。

一方通行実施区間について、

(一)規制種別 一方通行(山交新庄駅前発着所前丁字路から上金沢十字路へ南進を禁ずる)

(二)実施日時 八月一日午前六時から

(三)規制対象 車両(但し軽車両を除く)

(四)規制時間 終日

(五)区間場所 新庄市上金沢町から新庄市若葉町までの千二百メートル(図参照)

一ツムー健康で明るい家庭、職場を礎くのは、毎日の健康づくり、体力づくりへのあなたご自身の努力しだいでしょう。

!!読んだら、実行しよう!!

Q 運動のし過ぎの害と、やらない害とでは、どちらの方が大きいでしょうか?



A 理論的には運動し過ぎの害というのは、考えにくいのです。なぜかという、し過ぎというからにはなんらかの数的な基準、たとえば運動の強さとか時間、を示さなければならぬことになります。人によっては毎日のように30km以上走っていても、ますます健康だという人もあります。体力差があるからです。

しかしこの体力差は、必ずしも絶対的でなく、トレーニングによって変わってきます。はじめは500mも走れなかったのに、いまでは40kmも走れるようになった、ということもあります。要するに運動処方間違いが危険なので、たとえ軽い運動でも、それまで何もしていなかった人にいきなりさせるのは、危ないのです。その点運動不足は、どんな人であっても絶対的に害が大きいのです。

臨時生活福祉給付金支給 特別減税に伴う施策

最近の社会経済情勢の急激な変動の中で皆様方にはなにかと苦勞の多い日々をお過ごしのことと存じます。

さて、この度、昭和五十二年分所得税の特別減税に見合う施策として、在宅のお年寄の方、身体の不自由な方、母子家庭の方々に臨時生活福祉給付金が支給されることになりました。

給付金支給については次のとおりです。

☆支給対象者
給付金は昭和五十二年六月一日における同月分の次に掲げる年金又は手当の受給者、及び同日における特別児童扶養手当等の支給に係る障害児に支給する。

(1)国民年金法に基づく障害福祉年金、母子福祉年金、準母子

給付金支給については次のとおりです。

☆支給対象者
給付金は昭和五十二年六月一日における同月分の次に掲げる年金又は手当の受給者、及び同日における特別児童扶養手当等の支給に係る障害児に支給する。

(1)国民年金法に基づく障害福祉年金、母子福祉年金、準母子

☆支給額
給付金の額は、支給対象者一人につき、六千円であり、同一人に対し六千円を越える給付金は支給されません。

☆支給日
八月末までには完了予定。尚、支給対象者については、各人へ別途ハガキにて通知する予定ですが、詳しくは役場住民課へ。



人権法律相談所開設

心配事相談所と併設して左記日程により人権法律相談所を開設します。無料ですのでお気軽にご利用下さい。秘密は厳守します。

- ◎日時 八月二日(水)
- ◎場所 町中央公民館
- ◎相談内容 借地借家、農地問題、相続遺言、親子、嫁姑等、どんな問題でも結構です。
- ◎担当者 法務局係官、人権擁護委員 ▼植松勝美(長沢一) ▼沼沢秀雄(舟形二) ▼森静雄(富田二)、心配事相談員 ▼

伊藤裕(舟形四) 尚、沼沢秀雄氏は人権擁護の功績が顕著である理由から六月十二日に仙台法務局より表彰されました。ここに改めて氏の功績に対し、ここに感謝を表します。

第一回町勤労者ソフトボール大会を開催チーム募集

舟形町勤労者ソフトボール大会を開催します。各事業所、愛好会、地域単位などで結成したチームで男子の部、女子の部とに分れて試合が行なわれます。ふるってご参加下さい。

- 資格 年齢制限あり、男子は三十五才以上、女子は二十才以上(ただし大学生は除く)
- 申込締切 八月十二日まで
- 試合予定日 男子の部は八月十三日から、女子の部は二十日に行う予定です。
- 申込先 役場教育委員会 尚、要項等は後日連絡予定です。詳しくは教・委へ。

青年のみなさん キャンプへ参加しませんか

「大自然の中でキャンプを通して青年の友情を深めるとともに明るい選挙推進の必要性を自覚しよう」

☆参加しよう 第二回舟形町社会教育まつり

「心のふれあい希望にみちたまちづくりに 皆んなでやろうふるさとまつり」
七月二十七日～三十日 ☆

自然と郷土 学習教室

◎とき 7月26日(水) 9時～13時
◎集合地 堀内小学校(午前9時集合)

◎学習内容

- 1 農業と海草
- 2 野鳥の生態と鳴き声
- 3 川のはたらき
- 4 舟形町の歴史
(舟形町・豊光寺)

◎指導の先生

- 椎名 寿昭(新庄市立日新中学校教諭)
- 吉野 智雄(県立博物館業務課長)
- 奥山 武夫(県立博物館学芸員)
- 保角 里志(県立博物館研究員)

※持ち物 1 ノート 2 筆記用具 3 虫メガネ 4 弁当
※服装 軽装・スックはき
※小雨決行(連絡先 舟形町教育委員会 2 2375)

主催/山形県立博物館
協力/舟形町教育委員会



う」との目的で、山形県選挙管理委員会、最上地方白バラ会連合会、共催による「第九回最上地方青年政治教室」が、猿羽根山公園で開催されます。

最上地方の青年が一堂に集い、キャンプファイヤー、交歓会等、さまざまな催しが計画されています。

参加希望の方は、お早めに申し込み下さい。

- ◎期日 八月五日(土)午後一時より八月六日(日)午後二時まで
- ◎場所 猿羽根山公園
- ◎申込 舟形町白バラ会(町役場内 TEL:222-1111) 白バラ会々長大場新一(まて)

絵画サークル 会員募集

絵の好きな方に呼びかけ、昨年

昭和53年

「明るいやまがた」夏の安全県民運動

期間 7月21日～8月20日

—スローガン—

- ▷この夏をみんなで守ろう交通ルール!!
- ▷この夏をみんなで守ろう青少年!!

運動の重点

- ・夏のレジャーに伴う交通事故を防止しよう。
- ・青少年活動の促進とよい環境づくりをすすめよう。

六月から絵画サークルがスタートしました。「自然とのふれあい」をテーマに絵画を通して会員相互の友情と親睦を深めたいと考えております。

あなたの心をキャンパスに表現してみませんか。広く会員を募集中。十六才以上の絵の好きな方、又、興味のある方も初歩から教え

ます。一緒にやってみませんか。詳しくは町中央公民館(T E L (2) 二二四六) か井上巳喜男会長(T E L (2) 二二三八)へ御連絡下さい。

おくりもの ありがとう

△教育施設へ
雑巾 二百五十枚
堀内老人クラブ

編集後記

▼暑い〜というのも夏まつりの象徴でもあるようにこれから盆と共に本格的シーズンとなった。▼今年も社会教育まつりが今月末、四日間の日程で開かれるが、心のふれあいを大切にとまつりを通して、希望にみちたふるさとづくりを推進するものである。▼六月の定例議会において舟形町総合開発計画の基本構想を提案、議決されたが十年後の町の姿を表現。「若アユのふるさと」がサブタイトルに掲げている。私達の郷里をよりよい町にしたいものである。

今月の人口

(7月1日現在)

男 3,956人

女 4,104人

計 8,060人

(先月との人口対比-10人)

世帯数 1,829戸 (前月比-1戸)

転入 14人 転出 22人

出生 6人 死亡 8人



広報

ふながた



わあー 大きいなー!

今年の夏は、大正15年以来の異常乾燥でいろんな農作物に被害がでたとか……。

とりわけ、スイカも不作。そんな天候でもこんな大きなスイカもできた。このスイカ5貫目（約20kg）はあるそうです。（一の関にて）

53/8

No. 241

編集と発行

山形県最上郡舟形町舟形263

編集 舟形町役場町報編集委員会

発行 舟形町役場総務課

TEL 02333(2)2111(代)

印刷所 共栄印刷有限公司

新庄市若葉町13-62

TEL 02332(2)6516(代)

こわい成人病!

成人病、すなわち脳血管疾病、悪性新生物、心疾患は全死亡の三分の二をしめ、その中でも脳卒中による死亡は全死亡の約40%をしめている。働き盛りに発病するということで社会的にも家庭的にも大きな問題となっています。また最近の例では、すでに三十代、四十代での死亡例があり成人病予防対策は町でも早急な課題としてとりあげています。

こわい成人病!

☆保健推進員とは

健康管理推進事業に基づく制度で、衛生組合長等で組織した保健推進協議会が保健推進員制度を立案、実施をみたものです。この制度に基づき、現在堀内地区を対象に各町内毎に約十世帯を対象に一名を町内会で決め、保健推進員となって住民各世帯の健康管理や保健衛生について援助する方です。

常に各家庭を訪問し、各人の健康について相談を受けたら、より健康が確保できるようお世話するもので、食生活改善推進員も兼ねています。堀内地区で二十六名の方々が推進員として皆さんと共に活動しています。

脳卒中死亡地区、年代別、死亡数と割合(48-52年5か年の合計)

年代	20	30	40	50	60	70	80以上
計	122	100	1	0.8	2	1.6	12
長沢	20	100	-	-	1	5.0	2
舟形	43	100	-	-	1	2.0	13
富長	21	100	-	-	2	10.0	2
堀内	38	100	0	1	2.6	-	5

自主的健康管理へ

死亡数	割合	地区
堀内地区	457.5	
富長地区	341.0	
舟形地区	291.8	
長沢地区	180.9	
町	318.8	
県	247.7	
全国	160.2	

堀内地区は全国平均の2.5倍、県平均の約2倍である。

すでに30代、40代での死亡がある。

受診率の年次推移

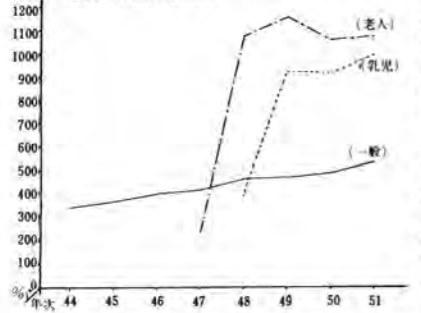

医療機関の利用状況を見みると町内医療機関の利用はほぼ半分で、次いで新庄市内が37%である。地区的に長沢地区が町内利用66%に対し、医療機関に恵まれない堀内地区が町内より新庄市内の医療

医療統計

診療明細票からの

「四十才からの健康づくり」と願って町では五十二年より四十才を対象に成人病対策を実施しています。

各種検診を無料で実施したり、成人健康手帳の交付や栄養教室及び成人病教室などを開設して成人病に対する知識と理解を深め、成人病への予防思想や食生活改善の普及をはかるとともに自主的健康管理意識を高めようとするものです。四十才は一家の大黒柱、「より若く、より健康」を合言葉に健康づくりを推進しましょう。

医療機関の利用状況

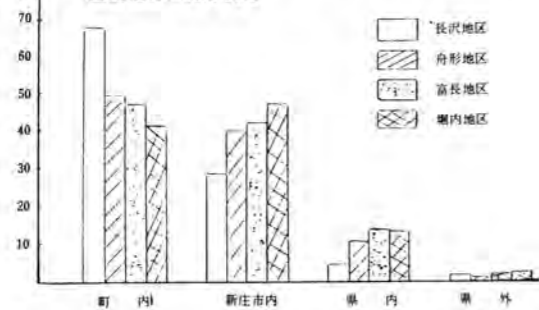

機関の利用が上まわっている。受診率については、地区別には長沢地区の「外来」の受診率が最も高いのに対し、堀内地区が「入院」の受診率が最も高いことは対照的である。

その他、五十二年五月分の外来受診件数調査結果では、老人の受診率92%と百人中九十二人が医療を受けている現状で、ほとんどの老人が何らかの疾病をもっていることがわかる。今後、老人人口の増加と共に、健康づくりがいかに重要な対策かが認識されるのではないだろうか。

受診件数ワースト5

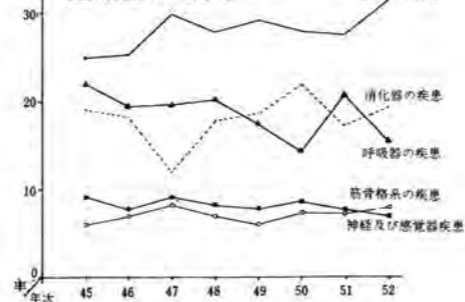

出生とは逆に、全国、県を上まわる。52年死亡数は72で男43、女29である。

死因別では脳卒中、がん、心臓疾患等の成人病によるものが全体の70-80%を占め、50年の成人病による死亡は、県が6.6%、全国平均6.1%より高い。又、脳卒中は堀内地区に多く、地域的な片よりがみられる。年齢別では、高令になる程死亡率は高いが、壮年層の働き盛りにも多いことが注目される。

がんは60才代に最も多く、胃がんが過半数を占める。

死亡率の年次推移

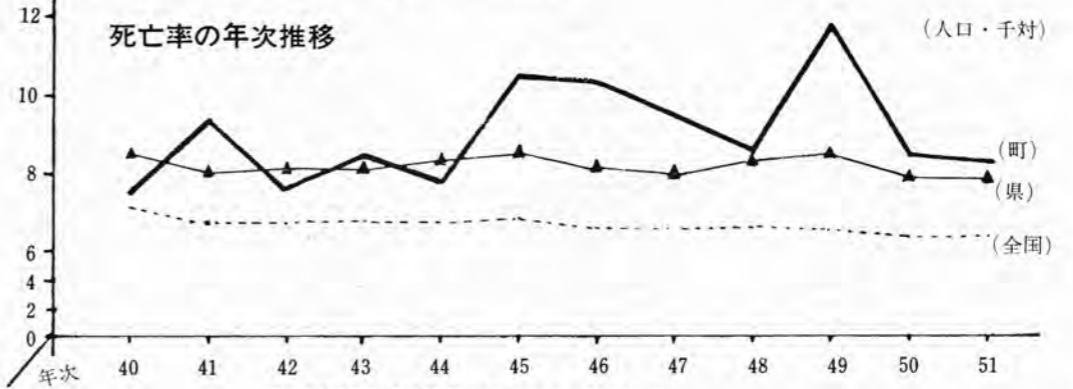

※昭和53年「保健衛生のまとめ」10頁より

あなたの健康管理は？

去る八月三日、堀内小学校にて移動保健所が開設されました。堀内地区を対象に健康管理事業の一つとして、新庄保健所、新庄市最上郡医師会、新庄地区歯科医師会及び医学士の協力のもと、地区民の総合検診が行なわれ、暑い中、大勢の方が参加されました。

健康管理は常に検診を受けることが最も必要条件である。このことは今春、町厚生課でまとめた「保健衛生のまとめ」からも検診の必要性が認識されると考えます。

この「保健衛生のまとめ」の報告から、特に成人病について抜き書きして報告し、さらに健康管理推進事業等を合せて報告したいと思います。

堀内地区を健康管理推進地区に指定

健康はなにもものにもかえられない大切なものですが、「自分の健康は自分で守る」という自覚と認識をもつことが基本的なことです。今年度から健康管理推進地区制度がスタート、明るく健康な地域社会づくりをめざし、成人病予防や住民の健康管理と健康増進を推進する目的のため生まれました。

特に町内でも成人病による死亡率が高い堀内地区を指定、保健推進員を中心に担当区域の衛生状況及び住民の健康状態を密接な連絡の中に皆んなで自主的保健活動を推進しようというものです。

県の成人病対策重点地区にも指定

さらに町の健康管理推進地区事業と並行して、今年度さらに県の成人病対策重点地区にも指定され、堀内地区を健康管理について様々な面から総合的にとり組んでいます。

山形県は成人病による死亡率が高く、特に当町は県内でもトップクラス。これを解消するには事実を深く認識し、原因を探り、改善をはかる必要があります。地区民はもとより町及び関係機関が一丸となって運動を進めることが肝要である。



炎夏の中第2回社会教育まつり盛大に開催



【町内訪問駅伝 ナガーイ 旅路へのスタート】



【夏の夜の盆踊り大会、花笠が夜間照明に映えます。】



【デッドヒート 前を走る人も後を走る人も必死】



【走り抜いて一安心】



【キャンプの食事はカレーです】



【富田の高橋力男さん作の浮世絵】

町内訪問駅伝 長者原完全優勝

◎後半		◎前半	
優勝	長者原チーム	優勝	長者原チーム
準優勝	福寿野チーム	準優勝	福寿野チーム
三位	堀内チーム	三位	堀内チーム
四位	沖の原チーム	四位	下長沢チーム
五位	富田チーム	五位	堀内チーム
			富田チーム

◎総合

今年で二十三回の伝統を誇る町内訪問駅伝大会が、社会教育まつり最終日、七月三十日に開催されました。

この日のために、各チームは何日も前から練習を積み重ね、また応援する人、選手の世話をする休憩所の役員など全町挙げての大会となつていきます。

参加した十二チームは、猛暑の中、十六区間、三十八・五キロの長い道のりをひたすら走り抜きました。各チームの結果は次の通りです。

希望にみちたふるさとづくり
社会教育まつり

数十年来の連日の炎天下、第二回舟形町社会教育まつりが去る七月二十七日より七月三十日の四日間、希望にみちたふるさとづくりをテーマに、「スポ少まつり」、「ふるさとまつり」、「社会教育まつり」、中央公民館での「展示コーナー」をプログラムに組み、盛大に開催されました。

「スポ少まつり」には町内のスポーツ少年団が一堂に会し、キャンプ生活を通して、自分達でテントを張り、食事を作り、またソフトボール、水泳などさまざまなスポーツを楽しみ、おおいに町内の仲間との交流を深めました。

「ふるさとまつり」は、日中はオリエンテーリング、釣り大会等が催され、夜には盆踊り大会に町内の踊り手約二千名が集い、踊りの輪は運動公園いっぱいになり、延々と夜のふけるまで続きました。

社会教育まつりの最終日は、駅伝大会が開かれ、各町内会の精鋭が、一人の事故者もなく、観衆の声援にこたえ完走しました。

社会教育まつりは、今年で第二回目ですが、町民の多くの人が、常日頃の体育文化の活動の成果を発揮したかと思えます。

また、このまつりに参加したことにより、町内在住の各地区の人達と心のふれあいができたのではないのでしょうか。来年もグラウンドで駅伝で会いましょう。



▲上海の療養施設にて
剣舞も身障治療の一つである。

▶北京市内人民の広場はすばらしく広い。参観のバスも多く、様々な人種も入り交つての友好交歓である。



この広場の中央に毛主席の礼拝堂がある。



▲人民の露店売場。野菜売場も繁昌しているが、一日一回カンカン(計量)し、ソロバンで計算しての取引である。

▶南京の十三陵にてバスと三段引馬車の組合せがおもしろい。



馬が多い程金持ちだという昔の名残りがまだあるのだろう。



▲南京市内にて観劇
面をつけ、メイキャップしているが中国では有名な俳優さん達。特に「交友のつばさ訪中団」は熱烈歓迎という事で劇終了後、記念撮影と色々な話をしてくれた。



▲北京市双橋人民公社にて
「こんにちは、ニーハオ……」と、町長と公社の代表の堅い握手。中国と我が舟形町の友好をも願つてのアイサツ。



▲交友のつばさ訪中団副団長荒木副知事さんと一緒に万里の長城にて。万里の長城は長さ六千キロメートルあるという。雄大な山の峰々を走る景観は正に芸術的である。

▲揚洲の農業博物館にて近代的な農具がトラクターはじめ見事に陳列されている。

写真でみる新中国

中国訪問を終えて

町長 沼澤長吉



▽四月二十六日から五月十三日までの十八日△
▽間、日中自治体連盟山形県友好のつばさ訪中△
▽団の一員として中国を訪問しました。今回、△
▽町長の中国訪問について「中国見たまま」を△
▽写真で紹介したいと思つています。お隣の国、中△
▽国は新しいいふきが感じられると思つています。△

人民一丸!!

四月二十八日から五月十二日まで日中自治体連盟山形県友好のつばさ一行百二十四名の一員として中国を視察することが出来ました。黄塵舞い上る北京空港に到着したのが二十八日午後十一時十分(上海上空にて時差修正、一時間時計を遅らせる)でしたが、夜半にも拘らず北京革命委員会と国際観光社の熱烈な歓迎を受け、空港からバスに乗り替え、夜道三十分で北京賓館(ホテル)に着き一夜を明かし二十九日から視察研修に入ったのであります。

さすが中国は、文化遺産が多い国だけに視察の個所も多く、文化・産業・福祉等全てにおいて新中国の誕生のため、人民一丸となつて努力している姿が印象に残りました。中国は雄大な国であり、「為人民服務」を合言葉に自力更生を誓い合つて居るのであります。紙面の関係で詳細に申し上げられないのが残念ですが、機会を見て報告して参りたいと思つています。

▼無錫市の工場にて
無錫市は手造りの泥人形が有名である。キメの細い細工と色づけや顔書きはすべて毛筆で行なわれる。中国の伝統と手先の器用さがうかがわれる。



▼北京市第35中学校にて
正面玄関にあるカベ新聞。新生中国の活動のいぶきと力強さが感じられる。(日本語も入っているのが珍しい)



【6】町債の現在高

Table showing current debt status by category and fiscal year (昭和52 and 53).

【5】町有財産の状況

Table showing town-owned assets including land, buildings, vehicles, and various funds.

町の財政状況報告

▽▽▽歳出総額 十五億三千七百万円△△△

昭和五十三年年度の 決算見込み

【1】昭和52年度各会計の決算見込み

Table of estimated fiscal results for various accounts in 1977.

町の財政状況は、地方自治法の規定によって、年一回町民に公表することになっております。

【2】昭和52年度一般会計の決算見込み (53年3月末人口 8,077人)

Large table showing estimated fiscal results for the general account, including income and expenditure breakdowns.

【2】昭和53年度一般会計予算状況

Table showing budget status for the general account in 1978, including income and expenditure details.

昭和五十三年年度予算執行状況
本年度重点目標の①農業所得の増進、②生活環境の整備促進、③健康増進と体力づくりの推進、④自治意識高揚と社会教育の充実等

【1】昭和53年度各会計予算並びに執行状況

Table showing budget and execution status for various accounts in 1978.

【4】昭和52年度一般会計性質別経費の状況

Table showing the status of expenses by nature in the general account for 1977.

【3】昭和52年度町税納入状況

Table showing the status of town tax payments in 1977.

また一人 叙勲に輝く!!

後五位勲五等瑞宝章を受章

郵政功勞により

故 叶内庄五郎氏

長沢二(行年72才)



多分野で活躍

氏は昭和十三年三月一日長沢郵便局開局以来、初代局長として昭和四十七年十一月までの三十四年間、郵政事業に精励、その発展の功績に対し今回の叙位叙勲となったもの。惜しくも昭和五十三年三月八日故人となられたが、先に叙勲が内定して、同日付で従五位、勲五等瑞宝章を叙勲されました。

氏の功績は郵政事業はもちろんの事、早くから地区や町発展について関心をもち、ご尽力され、山形地方裁判所各種調停委員を長きにわたり勤められ、又町教育委員PTA会長などを歴任、町行政はもとより教育、農業振興などについて幅広い分野で精力的に活躍されました。

防災を考える(三)

台風に備えるために

これから秋になると、台風が日本を襲うようになり、台風は、強い雨と風で、家屋や農作物に大きな被害を及ぼします。はかりしない台風災害も、防災の知識と万全の備えがあれば、被害を最小限にいとめることができます。

そのためには

(一)日頃の注意と心がけ

- ▼気象情報や防災上の注意をよく聞き、見よう。
- ▼隣り近所の人と協力して避難するよう事前に話し合っておこう。
- ▼避難するときの携行品(現金、貯金通帳、印鑑、重要品、水筒、非常食料品、下着、救急薬品)

(二)いざというときの準備

- ▼気象情報には特に注意しよう。
- ▼外出はできるだけ見合せよう。
- ▼窓や戸はしっかりと閉め、風当たりの強い窓ガラスにはビニールテープをはりましょう。
- ▼風に飛ばされやすいものは十分補強しよう。

これを非常袋に入れ準備しておこう。

- ▼停電に備えて、懐中電灯、トランジスタラジオを用意しておこう。
- ▼建物、塀、看板等の補強、補修をしておこう。
- ▼プロパンガスのボンベが倒れないようにしておこう。
- ▼いざというときの準備

(三)いざというときの準備

- ▼気象情報には特に注意しよう。
- ▼外出はできるだけ見合せよう。
- ▼窓や戸はしっかりと閉め、風当たりの強い窓ガラスにはビニールテープをはりましょう。
- ▼風に飛ばされやすいものは十分補強しよう。

【台風の大きさ強さの分類】

(1)大きさの分類

程度	1,000m b 等圧線の半径	風速25m/S以上の半径(参考)	最大円形の等圧線の半径(参考)
ごく小さい	100km以下		100km以下
小型(小さい)	100~200	100km前後	200~300
中型(なみ)	200~300	200km前後	300~400
大型(大きい)	300~600	300km前後	400~800
超大型(非常に大きい)	600以上	400又はそれ以上	800以上

(2)強さの分類

階級	中心気圧	最大風速(参考)
弱い	990mb以上	25m/S未満
なみ	960~989	25~34
強い	930~959	35~44
非常に強い	900~929	45~54
猛烈な	900以下	55以上



(叙位・叙勲の額)

バイオニア精神

氏の仕事や事業の功績はバイオニア精神にはじまる。高等科を卒業後、さらに中学への進学を希望したが、家事の都合で断念、農業に従事しながら学業を続け、特に農業経営に熱意を注ぎ、山形の自治講習所へ入所、長期講習を受講し、さらにその感を深めた。

当時その講習所で得た知識を農家の経営について様々な活用、その一例をとれば、最新の測量技術等を駆使した平石の堤づくりや諸々の開田等がある。これらは今日の農業基盤整備を先取するものである。

昭和十二年、今後の東部地区発展には郵政事業が不可決と判断、郵便局設立へ向け運動を展開、そ

「庄六」から「局長」へ

氏の屋号は「庄六」。氏が長沢郵便局長となつてからは「局長」と親しみをこめて皆呼ぶ。地域発展、地域に密着した事をモットーとした氏の人格からか……

また、地区や町の諸行政にも熱心で、特に山形地方裁判所各種調停委員を二十数年、町教育委員十二年間勤められた事などを見てもその献身的、精力的な活動は、地区民を引きつけるものがある。

惜別

三月十一日、氏の告別式にて永年の友人である叶内正三郎氏の弔辞に、

「病氣はよくなって、カタコトでも昔話でも出来る日を期待していましたが、貴方の御逝去の報を受け、暗夜の灯は消えた思いで、ふるさとの指導は失った感じがします。秋懐、この上ない心境です。……」と述べています。町民こそ、この叙勲に対し、氏の功績と惜別の念をここに改めて表した

第一回町勤労者ソフトボール大会 暑中、汗とほこりにまみれて

第一回町勤労者ソフトボール大会が八月十三日、十四日と二日間わたって町民グラウンドにて開催されました。お盆入りの忙しい日にもかかわらず、各チームの参加の熱気があふれ、ソフトボールに楽しむ人達の汗と歓声が……

今大会は、男

子は三十五才以上、また女子は二十才以上と年齢制限があり、高まるソフトボール熱の中野球やバレーボール等の他、とかくスポーツに接する機会が少ない若年層や婦女子の人達にもその機会をとの願ひから企画されたものです。

男子の部

- 一位 堀内クラブ
- 二位 辰己会チーム
- 三位 野ナショナルズ
- 四位 町議員チーム
- 女子の部
- 一位 舟形コスモス
- 二位 ヤングパワーズ
- 三位 堀内チーム

今大会結果は次のとおりです。

トリム

運動能力と知能と、関係がありますか?



運動をすると、あとで眠くなったりすることがある。これは、運動は頭の働きに悪影響をあたえるのではないかと、考えている人がいる。またスポーツの選手などで学業成績の悪い人がいる。スポーツは知能を悪くするのではないかと、感じる人がある。……

もちろん、毎日、朝から晩まで運動ばかりして、勉強は一切しないという生活をしていざすれば頭が悪くなってしまふのは当然です。しかしその反対に、全く運動せず、筋肉を鍛えさせるようにしたとすれば、やはり脳細胞はどんどん駄目になってゆきます。

昔から「よく学び、よく遊べ」と言うように、運動の時間と勉強の時間を上手に組み合わせて行なうのが、頭の働きを最高に良くすることになります。少々の運動で眠くなるような体力不足では、頭も駄目になります。

役場日誌

- 七月十二日 最上広域事務組合臨時議会 衛生組合長会
- 十四日 大平地区プール竣工式 町政座談会(大郎野会場)
- 十六日 河川愛護デー
- 十七日 県村町会臨時総会
- 十八日 老人いこいの家庭工式 日中友好県総会(県庁)
- 十九日 町政座談会(西又会場)
- 二十一日 町政座談会(堀内会場)
- 二十二日 最上地方町職員親善野球大会(真室川にて二十三日まで)
- 二十三日 消防ポンプ操法大会
- 二十五日 町政座談会(堀内会場)
- 二十六日 県立移動博物館開館
- 二十七日 社教まつり開催(三十日まで) 陸羽東線整備促進同盟総会(新庄)
- 二十九日 最上地方母子会「一日お父さん」開催 新庄市、最上郡町村開発部会幹事会議
- 八月一日 金峰山子供集い(鶴岡三日まで)
- 三日 移動保健所開設(堀内地区)
- 四日 町戦没者追悼式 立川町より夜間照明施設視察のため来町 農地転換委員会及び年金説明会(農委)
- 五日 白バラ会キャンプ
- 六日 サマー杯野球大会開催
- 七日 かんぱつ対策策建委現地視察



**町役場一般行政事務職員
問合せ先**

申込用紙は町総務課庶務係に請求して下さい。申込書の提出先も同じです。
その他詳しくは同係までお問合せ願います。

各職員募集します

県職員

県では、県職員の採用試験を来たる十月十五日(日)に行ないます。今回の採用試験は次の通りです。

●中級 保母

昭和二十六年四月二日から昭和三十四年四月一日まで生まれた者で保母の資格を有するもの又は昭和五十四年四月まで当該資格を取得する見込みの者。

●初級職員・市町村立学校事務職員

昭和三十年四月二日から昭和三十六年四月一日まで生まれたもの
●受付期間
九月四日～九月二十二日

●申込用紙 受験案内は

「最上地方事務所」山形県人事委員会事務局(山形市松波二一八―一)、「山形県東京事務所(東京都千代田区平河町二一六―三)」で交付します。

警察官

山形県警察では、来年四月に採用する「警察官」を募集しています。警察官を希望する方は早めに、

近くの警察署・派出所・駐在所、または県警察本部警務課(電話〇三三六(三三〇)二九二八)に申し込み下さい。

●申し込み受付期間

九月一日から九月三十日まで

●受験資格

昭和二十六年四月二日から昭和三十六年四月一日まで生まれた男子

自衛隊

日本国の治安維持と災害防止のため、自衛隊では一般曹候補学生をはじめ各種学生等を募集しています。

若き力と強固な意志の持ち主こそ今必要であり、その活躍を期待して入隊者を募集しています。

また、就職難といわれる今日の社会で国家公務員自衛隊は、職業の安定、心身鍛錬、技術の習得等あなたのためによい経験となるでしょう。

今春高校を卒業し、自衛隊に入隊した六名の方々も各地で元気に活躍しています。

なおくわしくは

役場住民課自衛隊係

(TEL. 二二二二二)

または

山形地方連絡部新庄募集事務所(〇三三三二二二五〇五七)へご連絡下さい。

**町教育委員会が
役場三階へ移りました**

町教育委員会が八月九日より青年研修センター(消防分署の建物三階)から、役場三階に移りました。
尚、電話は従来通り内線34、35と直通(2)三三九九です。

**おくりもの
ありがとう(ご)ございます**

△教育施設(西又分校)へ
プール監視用テント一式
西又 森 幸吉氏
△公共施設へ
ゴミ箱(クリーンボックス)四台

新庄酒造合資会社
町報編集事務局では、毎月皆さんへ「広報ふながた」を発刊、皆さんへお届けしていますが、広報誌としての充実を目指し、さらにより皆さんの広報誌でありたいと考え、広く皆さんの話題をとりあげたいと思います。

**広報掲載記事を
募集します**

皆さんの体験談や昔話、写真、町内の行事や話題等を募集します。
▽文章は二百字～六百字ぐらいを限度に、写真等があればなおよし。
◎その他 広報等への情報や記事などありましたらご一報下さい。
◎広報誌についての問合せ寄稿先は、役場総務課企画開発係へ。

編集後記

▼例年のように遠く離れたところからお盆のために帰省する人達で町は人口が二倍ほどにふくれ上ったようなにぎやかさである。久しぶりの友達の家や子供、孫達との再会に、ビールを前にしての昔話や近況等の話しに花が咲く。ユカタにゲタバき、子供は小さなちやうちゃんを手になずさえて一家総出の暮まいり姿、暑い夏の夜の風物誌である。▼暑い夏といえば、今年には例年になく異常乾燥の気象が続き日本列島は全くの水不足。この水不足で農作物への被害が心配されたが、とりわけ稲作の被害が少なかった事は幸いである。思えば昭和48年の干ばつは、今回を上回る被害が出て、河川から揚水するため、関係者でポンプを購入してその対策に当たったという。今回はこれら施設の完備によるものである。▼不足といえは、我町の名物の鮎も不足がちとか。決して数が少ないのではないだろうか。落ち黏に期待したいものである。

今月の人口

(8月1日現在)	
男	3,955人
女	4,105人
女計	8,060人
(先月との人口対比0人)	
世帯数	1,829戸(前月比0戸)
転入	11人
出生	9人
転出	13人
死亡	7人

職種

**町職員採用
初級試験の案内**

受験申込受付期間

9月4日～10月3日

(受験申込書必着のこと)

試験日・試験場

平日は午前9時～午後5時
土曜日午前9時～12時まで
11月5日 午前10時～12時

新庄市立明倫中学校

受験資格

(一)昭和28年4月2日から昭和36年4月1日まで生まれた者

(二)高校卒業見込又は卒業程度の学力を有する者
(但し、次のいずれかに該当する者は受験できません。①舟形町に居住を有しない者②地方公務員法第16条の規定に該当する者)



広報

ふながた



アユのヤナ漁風景

落ちアユを待つ。きた……。

スノコの上でおどる銀リン。名産松原アユ。

今、ヤナ漁の最盛期、落ちアユをひろう手も忙しい。(小国川・内山にて)



53/9

No. 242

編集と発行	山形県	上郡舟形町舟形263
編集	舟形町役場	町報編集委員会
発行	舟形町役場	総務課
印刷所	共栄印刷	有限会社
	新庄市	若葉町13-62
	TEL	02332(2)6516(代)

めざせ農業への夢

中学生農業後継者研修会

町では農業の振興発展をめざしているが、農業後継者の育成確保が重要な課題となっている。後継者研修は様々な面で事業としてとりあげてきているが、今回、特に来春高校生へ進学という、中学の三年生を対象として町の農業の実態を知ってもらい、さらに農業後継者として広い知識を与える願いから企画さ

れたものです。

八月十四・十五日と二日間にわたり一泊二日の共同宿泊生活の中、視察や研修をとおして農業を見る目や心構えを養おうというものです。

一泊二日 先進農業を見学の研修

一日目(十四日)は新庄の農業経営大学校及び新庄農業高校を訪

ものに対する考えを高めさせるものである。

問、畜産や養豚、畑作などを見学し、午後からは、青年センターで

二日目(十五日)は町内の複合経営の実践農家を見学。幅のアドウ、太折のスイカやゲイコン、沖

町長が「舟形町の農業の実態と問題点」と題して講演、舟形町の農業の現実と将来の説明、農業の担

の酪農、実栗屋の養蚕とさらに西又大畑山の開畑と町内をマイクロボスにてのめまぐるしく見学し、

手としてのこの若き後継者達に、来、舟形町を背おって立つ若者であれと強調した。

この中学三年生を対象とした研修は、夏休み期間中を利用して開催された訳であるが、今後も町の事業として続けてゆきたいとしている。

今回の研修は学校教育との連携にあり、高校等人の進学し、その学生生活のうえで大きな指針となるように企画され、実際に自分の目で確かめ、理解を深めることにより、自分達の方で、工夫し、共同したりして今後の農業という

この研修後、感想文を生徒達から提出してもらいました。その中の一부를掲載してみたいと思います。



生産農業所得 (S. 51年農林統計による)

	町平均	県平均
1戸当り	1,099千円	1,433千円
10a当り	74千円	101千円
農業従事者1人当り	958千円	1,104千円

大農機具の普及状況

種別	昭和45年	50	52
耕運機	814	729	665
トラクター	71	199	292
田植機	—	216	636
コンバイン	13	184	252
ハーベスタ	—	748	338
バインダー	148	565	527
乾燥機	358	649	711
農用トラック	162	336	431

作文 私の思う農業

☆ 佐藤 茂美君 (太折)

私は今まで農業というものにあまり関心をもっていませんでした。しかし、こうやってじかにその場その場に行ってみて感じたことは、農業も色々、工夫をしているのだと思いました。

☆ 原田 和彦君 (福寿野)

私はこの研修を通して、これからの農業は稲作専用だけでは生活が楽でないのだなということを感じました。その対策として舟形町の農家では、ある所ではぶどうとか、スイカとか大根とかシイタケとかや、また牛を飼ったり、山を開拓し共同で経営しているなど、よりよい農業にし、収入をふやそうとしていることを感じました。自分も将来、農業をやるとしたら、この中の一つでも生産を営むか、それよりも最と良い方法をさがして収入をあげたいと思います。

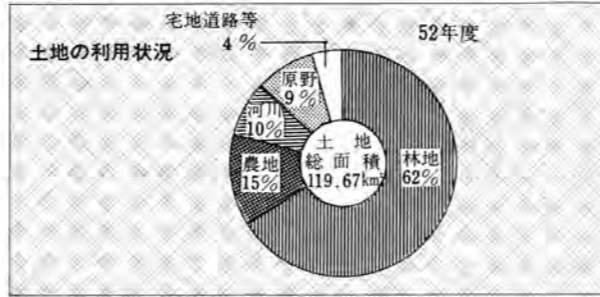

経営耕地面積

面積	
田	1,391ha
畑	101ha
樹園地	46ha
計	1,538ha
農家1戸当りの面積	1.3ha

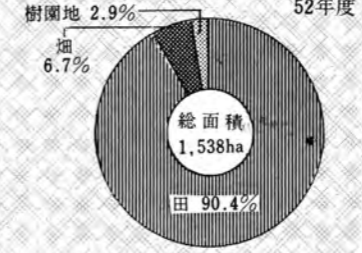

経営耕地規模別農家数の推移

年区分	総数	0.3ha未満	0.3-0.7	0.7-1.0	1.0-2.0	2.0-3.0	3.0-5.0	5.0以上
昭和45年	1,208	126	281	197	419	144	40	1
昭和50年	1,163	118	269	164	352	191	68	1
昭和52年	1,155	124	244	164	338	209	75	1
45年対52年増減戸数	△53	△2	△37	△33	△81	65	35	—

農業生産の推移

年	米	ホップ	きゅうり	まゆ	乳牛	肉用牛	野菜
昭和40年	5,040	2	94	9,568	204	482	1,521
昭和45年	7,310	3	41	5,415	140	290	1,146
昭和50年	8,240	20	210	8,610	133	195	1,324
昭和51年	6,690	19	198	8,849	150	150	1,288
昭和52年	7,480	20	200	7,990	92	250	1,263

町では数年来、基幹産業としての農業を、振興発展をはかり、その後継者づくりを進めてきています。特に近年では農家の後継者不足も深刻化している中、農業への理解と問題点を探り魅力ある農業への確立が後継者として第一のものであると考えます。

今回の研修は、中学生を対象として初めての試みで実施された訳ですが、中学卒業後より上級校や専門として進む年令であり、今後農業の問題点を研修を通して知ってもらい、その対策や農業経営についての「指針」を与えたいというものです。

この研修を通して、農業の現状と問題点を共有し、若くは農業後継者達に舟形町の農業の現状と問題点を一つでも理解でき、更に将来の農業への魅力や意欲、工夫を探れたら成功と考えます。今後こういっただけの研修をどんどんやりたいと考えています。

「町の農業の実態と問題点」から 町長 沼沢長吉

町では数年来、基幹産業としての農業を、振興発展をはかり、その後継者づくりを進めてきています。特に近年では農家の後継者不足も深刻化している中、農業への理解と問題点を探り魅力ある農業への確立が後継者として第一のものであると考えます。

この研修を通して、農業の現状と問題点を共有し、若くは農業後継者達に舟形町の農業の現状と問題点を一つでも理解でき、更に将来の農業への魅力や意欲、工夫を探れたら成功と考えます。今後こういっただけの研修をどんどんやりたいと考えています。

この研修後、感想文を生徒達から提出してもらいました。その中の一부를掲載してみたいと思います。

私はこの研修を通して、これからの農業は稲作専用だけでは生活が楽でないのだなということを感じました。その対策として舟形町の農家では、ある所ではぶどうとか、スイカとか大根とかシイタケとかや、また牛を飼ったり、山を開拓し共同で経営しているなど、よりよい農業にし、収入をふやそうとしていることを感じました。自分も将来、農業をやるとしたら、この中の一つでも生産を営むか、それよりも最と良い方法をさがして収入をあげたいと思います。

祝 林茂夫氏叙勲



る)でなければ生活してゆけない。
 (一)ブラジルでは現在、一億八千万ヘクタール(日本の国が四つ入る)の未開発地があり、その開発計画をすすめている。
 (二)その開発計画は日系二世の人達を中心となっているが、全世界の食糧をまかなえる規模であること、今、日系二世達は世界をかえつつある。と述べられました。
 最後に林氏の益々の活躍を祈り氏の詩を紹介しております。
 綿々万里
 移民情
 男子意気
 烈々日本
 嗚声

カメラレポート



奉納花相撲 盛大に開かる

恒例の猿羽根山奉納花相撲大会が八月二十四日、猿羽根山にて開催された。郡内中学生による市町村対抗戦や個人戦が行なわれ、午後からは小学生達のちびっ子相撲、さらに高校生部と一般の部が引き続き行なわれた。
 観衆もまた、朝早くから、弁当持参で訪れ、思い思いにゴザなどを敷いての見物。三人抜や五人抜にはさかんな声援を送っていました。今大会の主な結果は次のとおり。
 ◎団体(中学の部)
 一位 鮭川中(鮭川村)

三光堰改修事業がスタート

九月十四日、三光堰の大規模な改修事業がスタート、その起工式が同日、中央公民館にて行なわれた。三光堰は総延長十七・一キロ受益面積五百七十一ヘクタールと町総耕地面積の三分の一にあたる面積を潤しているものである。
 今回の同改修事業は県営事業として行なわれるが、総事業費八億四千八百万円、延長七・五キロの危険箇所を改修、五ヶ年の事業で完成予定である。
 起工式には、国会、県会議員の方々はじめ県耕地関係職員、土地改良区、町関係者等約百人が出席し、神事後、奥山三光堰土地改良区理事長らがくわ入れを行い、工事の安全を祈願した。
 三光堰は歴史も古く、現在の用水路として昭和三十年に県営事業として整備されたが、山腹水路であるため老朽がはなはだしく災害等によっても毎年埋没や欠壊などで被害が多かったものである。その改修が強く住民から望まれていたもので、改修工事のスタートにあたり、さらに町的美田を潤すものと期待される。



- 二位 角川中(戸沢村)
 三位 長沢中(舟形町)
 ◎団体(一般の部)
 一位 鶴岡チーム
 二位 富田チーム
 三位 真室川チーム
 三位 加茂水産高チーム
 ◎個人戦(一般の部)
 一位 土田正治(舟形)
 二位 市川和夫(鶴岡)
 三位 佐藤藤男(真室川)
 三位 高樫豊一(新庄)

長沢小唄が誕生!!

郷里の唄を作るという念願が叶ってその発表会も兼ねた誕生パレードが八月二十一日長沢地区で行なわれた。「長沢小唄」の誕生である。
 事の発端は、長沢地区出身の在京者で組織している「長沢朋の会」で話が持上ったもの。郷里をしのぼうという在京者ももちろんだが、地区民も大変な喜びよう。
 作曲がプロの小林亜星先生、作詞が歌人の井沢正夫、金山中校長。さらに踊りの振り付けは若柳政翠さん、歌は菊川浩子さんがつとめ、この日は歌と踊りの盛大なパレードが行なわれた。



この小唄は長沢地区のみとは限らず舟形町の歌として皆んなで歌いたいものである。
 * * * * *
 長沢小唄
 作詞 井沢 正夫
 作曲 小林 亜星
 (一)ハア……ソレ
 権現さまから 鶴橋かけて
 山のさくらが 照り映える
 ホンニよいとこ 長沢は
 こころのおくの ふるさとよ
 (二)ハア……ソレ
 松原こえて いわぶちあたり
 小国川には 鮎はしる
 ホンニよいとこ 長沢は
 思い出清しい ふるさとよ
 (三)ハア……ソレ
 秋には栗の実 御所柿みのる
 大焼黒から 月のぼる
 ホンニよいとこ 長沢は
 自然のたからの ふるさとよ

林茂夫氏来町

遠国ブラジルより
 ブラジル移住で成功している堀内出身の林茂夫氏が、農林省四日クラブの青年視察団の団長として来日。約一ヶ月郷里、舟形へも来訪し、八月十五日の成人式においては、若人達へ「私の体験から」を講演、その中で①日本は世界の中で固有の国であり、何か特色ある事を進める必要がある。②いつも世界(海外)へ目を向けて欲しい。③ブラジルでは今、あなた達と同じ年代の人達が国を支えている、などと強調し祝いの言葉を贈られた。
 八月二十二日、林氏の叙勲祝賀会を堀内小で開催。何十年ぶりの再会に列席者の人達も昔話に花が咲いたようでした。
 林氏のブラジルにおける農業の現状等によれば、
 紫山▼十一位 長沢▼十二位 西堀▼十三位 木友▼十四位 舟形▼十五位
 米年もまた、このグラウンドに集ろう。

第十回町民運動会

町内会対抗
 第十回目の町民大運動会が九月三日、町民グラウンドで開催された。十五の町内会が参加し、前日から陣屋づくりを開始。町内会の和が勝敗の分れ目とあって、リレーはもちろん、サンドウィッチ、二人三脚、百足競走と三十四人が一組となる競技が多いのが特徴。
 思えば、今年がその第十回目、昭和四十四年からスタートした訳であるが、競技内容も、年令や男女等を混成した種目が多くなっている。皆んなが楽しく、この運動会を通して町内会とおしゃ各人の交流をとの願ひもあり、一日を楽しく過し少しでも体を動かすという健康づくりの一つとしても有益なものと思うのである。
 今大会総合順位は次のとおり。
 ▼一位 舟形三▼二位 洲崎▼三位 堀内▼四位 舟形四▼五位 沖の原▼六位 福寿野▼七位 富田▼八位 一の関、長者原▼十位



防災を考える(四)

地震に備えるために

地震は、いつ、どこで、どんな大きさのものが起こるか、前もって知ることはなかなかむずかしいとされています。

しかし、地震そのものは防ぐことはできないとしても、地震による被害を防ぐことはできるはずで、す。地震発生！ いざというとき、どのように行動すればよいか、その心構えを十分身につけておくことが必要です。

そのためには、

(一)地震発生時

▼グラツキきたら、机やベッドなど丈夫な家具に身を寄せて、しばらく様子をみましょう。

▼すばやく火の始末を。地震で恐ろしいのは、地震による直接の

震度	名称	説明	地面の加速度ガル (cm/Sec)
0	無感	人体に感じないで地震計に記録される程度	0.8以下
1	微震	静止している人や特に地震に注意深い人だけに感ずる程度	0.8~2.5
2	軽震	大勢の人に感ずる程度のもので、戸障子がわずかに動くのがわかるくらい	2.5~8
3	弱震	家屋がゆれ、戸障子がガタガタと鳴動し電灯のようにつり下げ物は相当ゆれ、器内の水面の動くのがわかる程度	8~25
4	中震	家屋の動揺が激しく、すわりの悪い花びんなどは倒れ、器内の水はあふれ、多くの人々は戸外に飛び出す	25~80
5	強震	壁に割目がいり、墓石、石灯籠が倒れたり、煙突、石垣などが破損する程度	80~250
6	烈震	家屋の倒壊は30%以下で、山くずれが起き、地割れを生じ、多くの人々は立っていることができない程度	250~400
7	激震	家屋の倒壊は30%以上におよび、山くずれ、地割れ、断層などを生じる	400以上

家族でたのしめる体力テスト

1 ●ひざ全屈伸 (足腰の筋力)

図のように、腰に手をあて、(1)でひざをみんなまげて、(2)で立って直立になる。2秒に1回の割合でくり返えし、腰をまげずに20秒間に何回できますか。

得点	1点	2	3	4	5
男子	~10回	11~13	14~15	16~18	19~
女子	~10回	11~13	14~15	16~17	18~
体力年代	50才代	40	30	20	20(強健者)

2 ●座位足開閉

椅子にかけ、週刊誌の上に両足をのせ、図のように足のおや指を床にタッチさせすばやく本にかえりませ。これを1回と数え、10秒間に何回できますか。

得点	1点	2	3	4	5
男子	~15回	16~18	19~21	22~24	25~
女子	~15回	16~18	19~21	22~24	25~
体力年代	50才代	40	30	20	20(強健者)

3 ●伏臥上体そらし

図のように、うつ伏せになりひざの後ろからやや手を押さえもらい、腰で手を組み、できるだけ後ろにそらし3秒間とめ、床からあごまでの距離を計ります。

得点	1点	2	3	4	5
男子	~35cm	36~40	41~47	48~54	55~
女子	~34cm	35~39	40~44	45~49	50~
体力年代	50才代	40	30	20	20(強健者)

告知板

進学融資制度など新設

勤労者財産形成促進制度

勤労者財産形成促進制度に、新しく「財形基金制度」と「財形進学融資制度」の二つが加わり、十月一日からスタートしました。

「財形基金制度」は事業主の援助制度をさらに一層普及させるものとして、また「財形進学融資制度」は、還元融資として新設するものです。

この二つの制度の内容は――

「財形基金制度」マイホームを夢みる勤労者たちの努力で、財形貯蓄は急速に伸びていますが、一方事業主の援助制度は伸び悩んでいるのが実情です。

そこで、事業主に対する援助制度として、各企業ごとに「財形基金」が設立できるようにになりました。

この基金に必要な資金は全額事業主が負担し、その運営は労働者が対等の立場でありました。

財形基金は、事業主から提出された資金を、取扱い金融機関で運用し、七年後には積立金や利子を基金給付金として、加入者に支給します。

なお、財形基金を提出した中小企業事業主には助成措置が行われ、さらに財形基金に対しても設立奨励金として三十万円が支給されます。

「財形進学融資制度」財形貯蓄を行っている人やその家族が、高校、高等専門学校、大学などに進学する場合、入学金や授業料を貸し付けます。

条件は、貸し付け額が財形貯蓄残高の三倍相当額で三百万円が限度で、五年以内に元利均等毎月返済がボーナス払い併用で返済します。

貸付方法は銀行など各金融機関を窓口として、雇用促進事業団が行います。

くわしくは最寄りの金融機関か、都道府県の労働基準局賃金課におたずねください。

役場日誌

- 八月八日 学校施設整備促進委員会
- 九日 町政座談会(長沢会場) 最上地方町村会 老人いきがい講座開催
- 十日 町政座談会(沖の原会場) 町内小中学生水泳大会
- 十一日 勤労者ソフトボール大会
- 十二日 農業後継者研修会(中学生対象)
- 十五日 成人式
- 十八日 市町村助役、企画担当課長会議
- 十九日 農業委員会総会
- 二十二日 林茂夫氏叙勲祝賀会
- 二十四日 猿羽根山相撲大会
- 二十九日 過疎シンポジウム(県庁)
- 九月四日 町職員採用試験申込受付(10月3日まで)
- 六日 町内会長、納税組合長合同研修(佐渡)
- 九日 最上郡町村会
- 十二日 最上広域市町村組合議会
- 十三日 市町村トップセミナー(歳上) 民生児童委員会議
- 十四日 行政相談員担当者研修会 三光堰起工式
- 十六日 敬老祝賀会

食生活のしかり

秋が次第に深まってくると、食欲も出てきます。これには、食欲の中枢神経が温度によって影響を受けるためという説もあります。

食欲の秋

おすすめしたいさつまい芋



りませんが、実際のところはよくわかっていません。いずれにしても、カロリー源になる

食物が欲しくなるのは事実です。そんな食欲の秋を迎えて、みなさんにお勧めしたい食べ物、それは、さつまい芋(甘藷)です。

最近では、太り過ぎを気にする人が増え、さほど人気はありませんが、体のためには、いろいろな利点があるのです。まず、さつまいもの成分は、なんと100グラムあたりで、糖、ブドウ糖を多く含んでいます。

さつまい芋——とくれば、ガス発生」と間髪を入れず連想するほど、とくに淑女には敬遠されるようですが、その効能、はというと、女性に多い便秘の悩みを解消してくれる、つまり便通をよくしてくれる

のですから、遠ざけてばかりもいられません。

ところで、このガス——正確には腸ガス——の発生源は、さつまいもの繊維質です。さて、その繊維質が、最近スポーツライオンを浴びている

のです。それは、食品中の繊維が腸内で有効な働きをすること、認められてきたからです。すなわち、糖尿病や動脈硬化症の予防・治療に効果的なことが確かめられたのです。このことから、健康保持のために、繊維質の多い芋類や野菜類の摂取が勧められるわけです。

さつまい芋は、このほかにビタミンC、Bも多く含んでいます。

食欲の秋の間食に、さつまい芋はいかが。

国立栄養研究所 農学博士 小島義樹



寄稿文

小国川と住民のかかりあい

(三)三光堰について

山形市在住・大泉清氏

遠い昔からわれわれの祖先はな... 小国川と住民のかかりあい... 三光堰について... 山形市在住・大泉清氏

造林の補助制度 ご利用下さい

Table with 4 columns: 事業 (Project), 補助金額 (Subsidy Amount), 備考 (Remarks), 考 (Notes). Rows include 再造林, 拡大造林, 復旧造林, 刈, 雪起, 除間伐, 作業路.

森林は私達の生活にとって欠け... 造林の補助制度... 山形市在住・大泉清氏



「かて食」

黄金波うつ田圃を見ながら飢... 秋の食べ方を見てみよう... 別な方法としては、

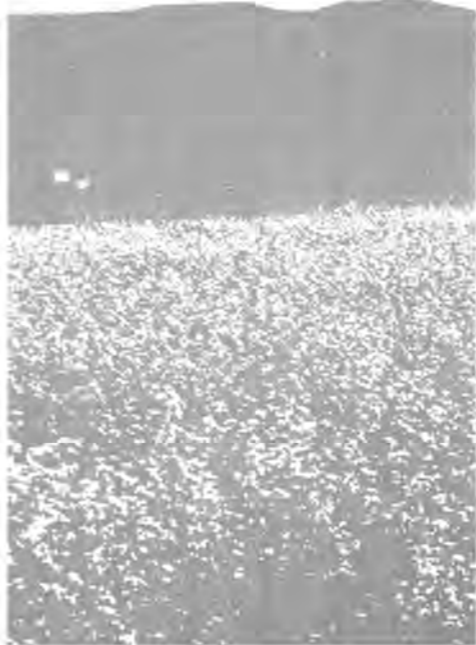

旧軍人恩給法が一部改正されました

旧軍人の一時恩給は、引き続き... 今回、この例のように、旧軍人... 東京女子大学教授

10月10日 中央講師二名を招いて 町民大学を開催

町では、健康で心豊かなな... 町民大学開催期日・場所... 伊藤善一氏

投稿

日中平和友好条約締結によせて

舟形三 津田宗明

周恩来首相(当時)のご招待を受け、昭和四十八年四月、五月の約一ヶ月間、日中農業農民間交流会訪中団の一員として訪中して、五年を経過しましたが、当時は田中首相が日中友好協定ができた直後であり平和条約も近しいことで大変な歓迎を受けました。

五年前、訪中で当時、中国政治局員であった華国鋒氏と。今は、主席として、中国を背負うリーダーである。



「中国農業は日本の皆さんより技術、機械化とも相当遅れていますが、一九八〇年代前半には追いつきます。ただ皆さんと違うことは人民の主食を外国に依存することとは考えていないことです。また、大東業として揚子江の豊かな水を東北地方に流すことを計画しています、と自信をもって言いました。お互いに政治の仕組が違っても今後は益々、友好を深め両国の繁栄と人民の幸せを祈るものです。」

山形県青年大会開かる 全国大会へ一名決定!!

去る八月二十六日、二十七日、二十八日、第二十七回山形県青年大会が遊佐町、八幡町を会場に開催され、当町連合青年団より五十名が参加し各種目に善戦奮闘し、西又の佐藤浩子さんが全国大会に出場決定するなど、陸上、相撲の部ですばらしい成績を収めました。各種目の入賞者は次の通りです。

- 【陸上】
女子百メートル優勝 (全国大会出場) 佐藤 浩子(西又)
女子三種競技第二位 曾根田真利子(富田)
女子総合 第六位 (舟形町)
個人軽量級優勝 庄司 洋 (太折)
個人軽量級第二位 平向 直幸 (富田)
個人中量級第二位 東海林 行男(実業屋)
個人中量級第三位 竹沢 満寿男(実業屋)
個人重量級優勝 長沼 公明 (富田)
個人重量級第二位

大会出場の応援とカンパをお願いします
舟形町から全国大会出場は、昭和四十九年相撲部出場以来四年ぶりのことです。今回の全国大会は、十一月九日から東京の国立競技場を中心に行われます。これに先立ち町連合青年団ではカンパ活動を展開します。青年団役員がカンパに訪問した際はよろしくご協力をお願いします。尚、町役場においても、叶内範夫、有路正文の両青年団役員が受付します。

ヤング雑感



舟形一 富樫泰文

- ◆舟形町、どうですか?
*施設はいろいろあるが制約が多すぎるのでは...
*目的がなくても使える施設、いいと思うが...
◆最近、思うことは?
*仕事の関係がよく全町内をまわりますが、留守家庭がほとんど...
*留守でなくても留守番は老人の方、ひどく人がいいと思う...
◆どんな女性がいい?
*前はいろいろ好みもあったが、今は...
*要は「心」では?...

あとがき

二年程前、都会から舟形へUターン。高校を卒業後すぐ都会へ。三年勤めたが、何となく都会での生活が単調すぎて...
今、農協へ勤め、おもに外回りの仕事。町中、すみからすみまで回るので、いろんな人に出会うから楽しいとか。特に留守番のおばあちゃん達は、「お茶飲み」、「休んでいけ」といっては話をしてくれるが、それも楽しいし、ほとんどの人の名前を覚えられる事も仕事ならでとはか。
もっ少し、全ての面で自分も成長しなければと言おう。(24才)

税金のはなし

土地や建物を売ったときの税金

土地や建物を売ったときの譲渡所得にかかる税金は、他の所得と分離して計算することになっています。ところで、譲渡所得は、譲渡価格(取得費+譲渡費用) - 譲渡所得の算式で計算しますが、譲渡した土地や建物をいつから持っていたかによって、長期と短期に分かれ、それぞれの方法で税額を計算します。

品物にかかる税金

酒やその他の品物にかかる間接税は、私たちの日常生活に深くかかわりを持つ身近な税金です。この間接税は品物の価格の中に税金が含まれていますが、最終的には品物を買った消費者が負担することになります。そこで、間接税の代表的なものとして、酒税と物品税について説明しましょう。

青年海外派遣団員募集 第2回

交通機関の発達と変わらぬ情報化社会といわれるほど世界各国のニュースがその日のうちにテレビ等で報導される毎日、それだけに国際的関心も高まる一方だと思われれます。従って、将来を担う青年たちに海外への夢を少しでも叶えてやり、視野を広げてもらうと共に外側から見た日本や舟形への開発意欲を高めてもらうと昨年に続き、今年度も次のような方法で実施する予定です。この機会に息子さんや娘さんたちにチャンスを与えて載きたいものです。
時期は、54年3月15日~24日までの10日間です。
訪問国は、ヨーロッパの三ヶ国(イギリス・フランス・イタリア)
往復路は、国鉄のほか日本航空のジェット機です。
派遣団員は、10名以内です。
経費は、おおむね一人当たり36万円であるが、そのうち25万円を町から助成いたします。
参加資格は、舟形町に居住する日本人で満20~30才までの男女但し大学、高校等に在学中の人





行政相談所開設

○行政相談とは

役所の仕事について、お困りになっていること、なっとくがいかないこと、希望したいこと。などのご相談をお聞きして、行政相談委員の方がみな様のためにあっせん解決する仕事です。

行政管理庁では、十月十五日から二十一日までを、とくに「行政相談週間」と定め、この期間中町民から積極的に行政に対する苦情要望等を受け付けることになっています。

○町では

- 一、いつ 十月十九日(木)
- 二、どこで 午前九時三十分より
舟形町中央公民館 一階会議室
- 三、相談に応ずる方

行政相談委員

鈴木善藏氏

他に人権擁護委員、民生児童委員、困りごと相談員の方々を予定しています。

尚行政相談は、無料で、秘密をまもり、親身になってご相談に応ずることになっていますから、どんな小さなことでもお気軽にご相談ください。

又行政相談は、今回の期間中だけでなく、常に行政相談委員がご相談に応じています。

○舟形町行政相談委員

舟形町舟形一六九番地

電話二二二二七

鈴木 善藏

各大会を開きます参加下さい

教育委員会

(一) 猿羽根山オリエンティング大会

期日 十月十日
集合時間と場所
十二時半〜十三時
猿羽根山駐車場集合

参加資格
町の小学校一年生〜中学校三年生ならだれでも

(二) 町婦人バレーボール大会

期日 十月二十二日 午前九時
会場 舟形中学校体育館
参加資格
町内居住の婦人若妻であれば誰でも参加できます

参加申込
十月十八日まで教育委員会へ
なお、オリエンティング大会

バレーボール大会のことで、わからない点がありましたら、町教育委員会(電話二二三三七九、二二二二二)へお問合せ下さい。

老人いこいの家の「名前」を募集します

今、老人のいこいの場所、話し合いの場として「老人いこいの家」を舟形駅前建設中です。

十月の二十日頃完成予定で、老人の皆さんに早く利用していただきたく、急ピッチで工事中です。

その「老人いこいの家」の完成を目前にひかえまして、いこいの家の「名前」を募集します。例えば「福寿荘」というように……。

◎応募資格 どなたでも

◎応募方法 官製ハガキを使用

◎応募期限 十月末日まで

◎応募先 舟形町舟形二六三、舟形町役場住民課あて

尚、採用された方には町より記念品を差し上げます。皆さん、お考え下さい。

☆母親の願いは交通安全☆
おかあさん、子供におしえて下さい
3本ゆびのルールを。
正しい道路の横断方法は
1.ほく[わたし]は…人推しゆび
2.かならず…中ゆび
3.とまります…くすりゆび
右みて、左みて、もう一度、右をみて
車がこなければ、わたります。
カモシカ・クラブ

山形県最低賃金 改正決定のお知らせ

山形労働基準局
昭和52年10月27日より実施されていた山形県最低賃金が次の通り改正されました。

改正決定内容
実施年月日 昭和53年10月11日
最低賃金額 1日 **2,235円**
賃金の大部分が時間によって定められている者については、1時間**280円**但し、次に掲げる賃金は、最低賃金額の算定には含まれません。
(1)精皆手当 (2)通勤手当 (3)家族手当 (4)臨時に支払われる賃金 (5)1ヶ月を超えるごとに支払われる賃金(賞与、期末手当など) (6)時間外労働、休日労働及び深夜労働に対して支払われる賃金(所定の労働が深夜にわたる場合は割増賃金のみ)

山形労働基準局賃金課
(山形市緑町1丁目5-48)
TEL32-3111 内線310
各労働基準監督署
TEL山形32-3111 米沢23-7120
鶴岡22-0714 酒田22-1021
新庄 2-0227 村山 5-2815

秋のサービス旬間

東北電力から

秋のサービス旬間のお知らせ
▼期間 十月十一日〜二十日

▼内容 安全点検や使用方法について電気の有効活用を推進するものです。ご家庭を訪問することもありますので、よろしくご協力下さい。

【お宅の電気機器は安全ですか】
毎日だんだん寒くなります。特に電気毛布や電気こたつなどは、使用前に必ず販売店で安全点検をして下さい。

編集後記

▼九月十五日は「敬老の日」。様々なところで祝事や催しが行われた。町でも十六日、中央公民館で敬老祝賀会が開かれ、広い会場も足の踏み場もない有様であった。

今月の人口
(9月1日現在)

男	3,971人
女	4,114人
計	8,085人

(先月との人口対比+25人)
世帯数 1,832戸(前月比+3戸)
転入21人 転出7人
出生14人 死亡3人

▼最近、老令人口の増加が顕著で社会構造も「高齢化社会」へ進行しているが、この主役もまた老人である。▼老人福祉を目的とした「老人いこいの家」が今、舟形駅前のそばに建設中であり、もうすぐ完成も間近かとか。お風呂や談話室、舞台などもあり、楽しく過ごしてもらおうための施設です。▼老人をいたわることももちろん必要なことですが、その経験豊かな能力や技術を、私達に伝えることも大切な事ではないでしょうか。そんな機会をつくることも必要では……。



広報

ふながた



転作作物は育ったけれど...

今年から米の過剰に転作奨励策が進められているが、悩みのタネは転作作物用の新しい機械が必要となってきたことである。これは大豆の刈り取りで様々な機械が実演試めされた。(沖の原にて)



53/10

No. 243

編集と発行
 山形県最上郡舟形町舟形263
 編集 舟形町役場町報編集委員会
 発行 舟形町役場総務課
 TEL 02333(2)2111(代)
 印刷所 共栄印刷有限会社
 新庄市若葉町13-62
 TEL 02332(2)6516(代)

農業振興事業一覧表

事業名	地区	事業内容	事業量	業事費	受益戸数	補助率	備考
農村地域工業導入特別対策事業	湯の入(富田)	ほ場整備	1.68ha	12,560千円	20戸	国県 70%	
	平(石)	ほ場整備	3.29ha	16,890千円	14戸	国県 70%	
地域農政特別対策事業	大(西)	開畑	4.4 ha	15,094千円	5戸	国県 70%	
	大(平)	育苗センター	1棟 328㎡	19,760千円		国 50%	
山間地域農業振興特別対策事業	横(横山)	ほ場整備	2.4 ha	7,950千円	10戸	県 50%	
山村地域農林漁業特別対策事業	横(山)	水路	1,804m	17,200千円		国県 70%	
	松(橋)	畜舎	1棟645.91㎡	22,825千円		国県 60%	
農用地開発利用促進事業	西(又)	開畑	20.6ha 15.2ha 2.846m	140,000千円	9戸	国県 70%	S53~54年度 今年度道路 (1,600m施工)
亜炭鉱害復旧事業	太郎野	ほ場整備	(21.40ha 6.70ha)	(247,000千円 84,800千円)	17戸	国県 100%	S50~53年度 今年度完了予定
	ハリヨ(舟形)	ほ場整備	21.10ha (21.10ha)	7,200千円 (257,000千円)	47戸	国県 100%	S53~55年度 今年度は調査設計

【注】() は総事業費



明日への農業振興事業は 今年度の各種導入事業から

今年度の農業振興事業は、当初予算で約一割を占めています。米の需給の過剰化傾向にあつて、水田利用再編対策事業のスタートなどに見られる多様な問題が表われてきています。

昨年、国では「第三次全国総合開発計画（いわゆる三全総）」が発表され、今年、その具体化へ向つて歩みはじめているのが現状です。三全総は「定住構想」をかがけ、特に地方における定住圏の確立が重点となっています。

こうした時代の中にあつて農業振興事業も多難、多様化へ進んでいるといえるのではないのでしょうか。

町でも今年度の重点目標として五項目を掲げていますが、農業振興においては「農業所得の増進」を掲げています。今年度はその目標に沿うべき事業が計画、実施に入っています。特に堀内地区における未利用地の開墾等は、その一例といえるものではないでしょうか。今年度、農業の振興方策としての導入事業を紹介したいと思います。

農村地域工業導入 特別対策事業

農村地域へ工業導入を促進し、これと相まって、農業就業構造の改善を促進するために必要な、農業の就業近代化施設の整備や農業生産基盤の整備ならびに工業導入関連の環境整備を行い、もつて、農村地域への適正かつ円滑な工業導入の促進を図るための事業です。▽事業年度五十三、五十四、五十六年度。

地域農政特別 対策事業

農用地の確保と農業生産の担い手の育成等、地域農政の総合的推進方策を策定し、この目的達成のため総合助成の整備事業を一体的に実施する事業です。推進活動から整備事業まで幅広い事業内容をもつ事業です。▽事業年度五十三、五十四年度。

山間地域農業振興 特別対策事業

農業生産の不安定な山間高冷地帯の農業振興を図るため、総合的な恒久対策を実施し、山間地域の

松橋地区の畜産
畜産のさかんところで肉用牛生産団地へと期待される。



農業経営の安定、向上を目指す事業です。
▽事業年度五十三年度。

山村地域農林漁業 特別対策事業

山村振興法に基づいて振興山村農林漁業特別開発事業を実施して山村の振興を図ってきたが、諸般の情勢により山村農林漁業生産の低下等が著しく、一方、山村が従来からもつていた農産物の安定供給水源かん養国土保全等の機能を将来とも維持発展させるため、山村地域開発に関する事業を総合的に実施して山村の開発を図る事業で、経営近代化事業や集落、環境整備事業等がある。▽事業年度五十三、五十六年度。

農用地開発利用 促進事業

高効率な農業経営の展開を図るため、農地保有合理化法人が、この事業によつて開発整備される農場施設により農業経営を行う者に對し当該農場施設を譲渡することを目的として行う事業です。農地の造成見込面積がおおむね十ヘクタール以上ある地区が採択基準となつており大規模な事業です。事業主体は山形県農地管理公社。▽事業年度五十三、五十四年度。

亜炭鉱害復旧事業

亜炭採掘により、地盤の沈下、陥没、漏水等の現象が起き、土地や物件、その他のあらゆる施設がその本来の効用・目的を阻害され

ている場合、鉱害復旧法により復旧する事業です。当町は全国的にも有名な亜炭の町。復旧事業は昭和四十七年の堀内、荒中沢地区を皮切りに、長者原地区、本年度完成予定の太郎野地区、さらに本年度よりスタートするハリヨ地区と四地区の事業が復旧事業で着手されています。

眠れる未利用地の開発へ

今後の農業を指差する開畑事業。西又地区の大畑山には、そのいぶきを感じられる。



主婦の貧血

深く静かに潜行する

自覚症状が少なく発見しにくい

美人薄命より、丈夫で長持ちの家族生活を支える家庭の主婦は、何よりも健康が第一です。

ところが、最近、主婦の間で、高血圧や心臓病、糖尿病などが増える傾向にあります。これは、偏食・欠食・過食などの間違った食生活や運動不足が主な原因で、肥満や貧血などの不健康要素も目立って多くなっています。

なかでも貧血は、肥満や他の病気に比べて、比較的自覚症状が少なく、発見しにくいのが特徴です。十月一日から一カ月間「食生活改善普及運動」が実施されます。この機会に健康診断を積極的に受けるほか、正しい食生活とは何か、一から洗い直してみましよう。

まさか！わたしが貧血？

女性は三人に一人の高率

人命救助にわたしもひと役とはかり、進んで献血車に飛び込んだものの、意外にも「採血不適」といわれ、献血を断られた。こういふ経験をされた方はおられますか。

自分では健康体とばかり思っていたのが、いつの間にか貧血状態に陥っていたという例は、最近かなり多いのです。

厚生省の国民栄養調査による

と、貧血のために献血できない人は、成人男子の二〇・九％に比べ、成人女子はなんと平均三〇・九％にもおよんでいます。つまり、三人に一人が献血もできない貧血者なのです。

女子の貧血者（全血比重）

- 〇五以下（年代別に見ると、40歳代 三二・九％、30歳代 三二・四％、25歳代 二九・二％）



3人に1人は献血不適者

つまり初期の段階では、食欲不振、めまい、動悸、手足の冷え、神経過敏などとなって現れますが、ほとんどの人は自覚症状を感

横着こそ貧血予防の敵

手まめな食事づくりを

偏食や欠食は、貧血予防の大敵です。

もしやあなたは、ほっそり美人にあこがれて、毎日の食事がサラッただけになっていませんか。手間を面倒がって、朝食抜きやインスタント食品ばかり、あるいはお茶づけだけといった粗食になっていませんか。

女性の貧血の大半は、体に特別の病的出血がみられない限り、鉄欠乏性貧血です。これは栄養性貧血の一つで、偏食や欠食など間違った食生活や栄養のアン

バランスによる鉄分の摂取不足が原因です。

鉄分を多く含んだ食品といえは、なんとといってもレバーが最高。そのほか、卵、肉、魚などの動物性食品をはじめ、植物性食品では、ほうれん草、ごまつ菜などの緑黄色野菜や干しぶどう、ごま、海藻類に豊富です。

また、ビタミンCは鉄の体内吸収を促進しますので、新鮮な野菜や果物を多く取るようにしましょう。

鉄分の一日所要量は、男性より



りも女性、なかでも妊婦や授乳中の女性は、男性の二倍必要です。といっても、正しい栄養知識で、三度の食事をきちんと取れば、必要量は自然に摂取できるのが普通です。

貧血予防の心がけとしては、鉄分だけでなく、たんぱく質やビタミンCなどバランスのとれた食事を心がけることが第一です。

大豆とそばが圧倒的！！

水田利用再編対策の転作状況

米需給の過剰化傾向に対処し、需給の動向に即応した水田の利用の再編を推進するため、今年度からスタートした事業です。地域の实情に即した転作物物の生産安定と農家の経済向上のため、転作の効率的な実施を図り、畑作振興を推進し、米の需給バランスを保つための事業です。

水田利用再編対策の転作実施状況と主要転作物が転作確認事務で概数でまとめたので報告したいと思えます。

それによると、当町では水田転作目標を十八パーセントもオーバーした高転作率でした。さらに転作物物は、大豆とそばで全体の七割を占めています。

(別表のとおり)

転作状況(数値は1,000㎡以下を四捨五入しました) S53年10月現在

区分	目標面積	実施面積	達成率	備考
舟形町計	520,000	614,000	118	

	作物内訳			
	大豆	そば	飼料作物	その他
614,000 (100%)	222,000 (36%)	217,000 (35%)	92,000 (15%)	83,000 (14%)



家庭でもできるサーキット・トレーニング

1. かけ足足ぶみ (軽快に20-30回)
2. 押しあげ (5-10回)
3. 足あげ (5-10回)
4. 巾とび (5-10回)
5. 胸あげ (5-10回)
6. ひざ伸ばし (左右各5-10回)

舟形町教育委員会

狩猟解禁(11月15日～2月15日)

狩猟解禁にあたって 事故や違反防止に協力を

ことしも狩猟の解禁時期(十一月十五日)五十四年二月十五日まで一が近づいてきました。

最近、狩猟事故や法令の違反が増加の傾向にあり、地域住民の安全な生活を維持する面からも事故等は絶対に対処したくないものです。

これらを未然に防止するため、狩猟期間中に重点目標を掲げて幅広い狩猟事故違反防止強調運動を実施します。ハンターの皆さん、次のことをよく守って狩猟をなさるようお願いいたします。

強調運動の重点目標

- (一)人身事故の防止
- (二)非狩猟鳥獣の捕獲禁止の徹底
- (三)日の出前、日没後の狩猟禁止の徹底
- (四)カスミ網による密猟防止
- (五)はくせい業者及び小鳥店の違法行為の防止

ご協力ください。



寄稿文

小国川と住民のかかわりあい

(四)小国川の橋

山形市在住・大泉清氏

小国川の沿岸には川に沿って右岸と左岸に部落が占在しているの
で、多くの橋が架けられている。
其の主なるものは、上流から、赤
倉橋、満沢橋、月橋橋、下川橋、
白山橋、瀬見橋、辯慶大橋、長尾
橋、長沢橋、舟形橋、長者原橋、
富長橋、外に瀬見発電所つり橋、
奥羽本線に鉄橋一つ陸羽東線に鉄
橋二つある。中でも舟形橋は、国
道十三号線と、国道四十七号線の
交叉点にある要路である。

舟形橋の今と昔
舟形町は徳川時代から、江戸と
青森を結ぶ羽洲街道、内陸と庄内、
内陸と宮城を結ぶ交通の要路であ
り、宿場町として栄えて来たが、
目の前を流れる荒れ川即ち小国川
に常になやまされてきたのである。
天明年間（西一、七八二年）今か
ら約二百年前までは、六人の川越
人足で荷物や人を越していたが、
其の後渡船場ができ明治の初めま
で続いていたのである。明治十
年（百年前）三島県令により初め
て橋が架けられたのである。橋の
高さ三・〇三三・〇三三・〇三三・
二六が当時としては難工事であつ
た最上川に初めて橋が架けられた
のは明治二十一年に由井橋（今の
谷地大橋の二百以下流に村総代今
田兵衛が一株二五円の株式会社
を設立して有料橋（人二銭荷車人
力車三銭荷馬車五銭）を架けた十
年前であり、恐らく舟形橋は山形
県として最初である。しかしなが
りあえなく一年にして流失し其の
後相次ぐ洪水により幾度も架け替
補修をくり返した。殊に明治四十
一年の大洪水には瀬見のつり橋が
流され舟形橋の橋脚に激突して橋
は弓なりに曲つたこともあるがし
して昭和二十八年永久橋が完成し
たのである。当時の木橋は厚さ約
十センチの厚板（栗）が敷かれ頑丈な
造りであつたと記憶している。
「カラリコロリと舟形橋でよ踊り
なされよ月がかる。」の舟形小唄
にある如く当時の木橋は舟形町の
若者達の踊り場でもありまたい
い場合でもあつたのである。
其の後昭和二十八年七月永久橋
完成（総工費五千六四万円）し
たが現在の交通量は一日平均車
一万五千台、一万八千台に及び橋の
痛みが甚だしいので昭和五十年秋
新橋着工五十二年十二月現在の優
美な新橋が完成したのである。新
橋は長さ二〇五〇車道中九・五

「遺跡」

去る十月二十二日、長沢の大
場健治郎さんが田の畦を直そう
として掘り起したところ、土器
片が出てきたというので教育委
員会へ連絡してきました。
早速委員会でも現場へ行きそ
の状態を調査しましたが、縄文
土器片がぞくぞくと出てしまし
た。場所は丁度経良原の東端庚
申塚から北へ二百米の処で、小
国川に接した崖ふちでしたが其
処は近年まで原野で、土盛のよ
うなものがあつたり土器片が見つ
つたのである。

つたりもした場所です。
大場さんが田にしたらからは地
形も変わりましたが、丁度片隅が
畦として残されていたところを
掘り起されたもので、委員会でも
一平方米位の場所で大場さん
の許しを得て発掘してみました
表土は黒くても二十程度下か
ら縄文土器が割れてはいますが
三十七、八片見つかりました。
壺らしいものも出土しました
が、比較的大きい破片は資料と
して保存しております。
その発掘で珍らしいのは、丁
度土器片が出てくる附近には人
工的に作られたと考えられる丸
い石が数個見つかったことであ
り、大きさは野球のボールをひと
り小さくした位で、資料として

球野 来春の大会へ期待！
秋季野球大会を終る

- 恒例の秋季野球大会が九月十日
二十四日まで行なわれた。今季
の大会は、春季、サマー杯と最後
の大会でした。来春の大会開催を
また期待したい。
- ★Aクラス 優勝 マラックバウイス 準優勝 パ・マ・コロス
 - ★Bクラス 優勝 パ・マ・コロス
 - ★Cクラス 優勝 スリトスA 準優勝 コムラーズ 第三位 申球友
 - 優勝 オール長沢 準優勝 太折 第三位 商工会
 - 優勝 バニーズ

私達の生活を守る
治山えん堤
続々完成
復旧治山事業（県営）

私達の町は周囲を山にこまれ
た地形であり、国有林と民有林を
合せた面積、山地面積は町土のほ
ぼ七割を占めている。従って私達
の生活上、この山地と密接な関係
にあり、山地の変化は災害等が直
接的に影響を受けるものである。
この山地を整備保全することは災
害の防止はもちろん、居住環境や
住民生活及び公共の利益上、最も
重要な事です。

この保全策の一つとして復旧治
山事業があります。復旧治山事業
とは、山崩れを起した崩壊地やは
げ山、侵蝕されたり異常な堆積を
起したりしている溪流等の荒廃し
た山地を復旧整備し、又、荒廃した
山地に起因する災害の防止や軽減
を図るための事業です。
町ではこうした山地の復旧工事
箇所が数箇所あり、その復旧工事

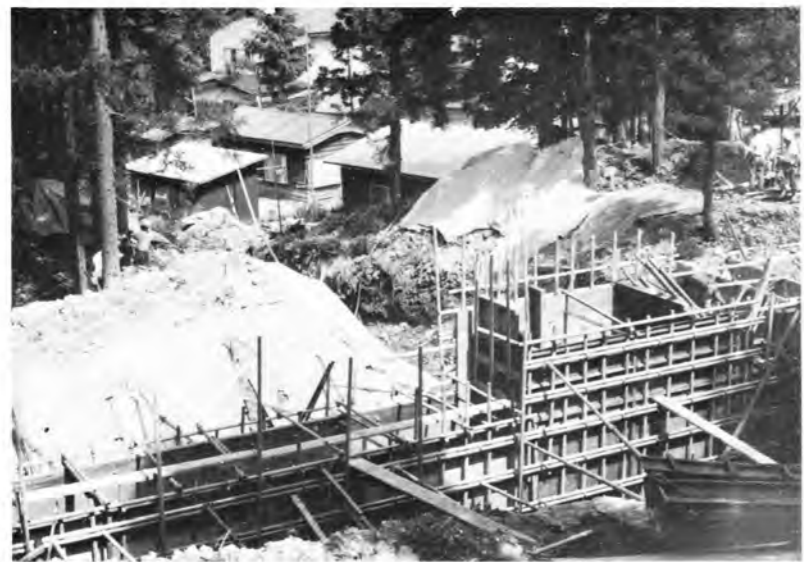

を県に要望していましたが、県事
業として民有林補助復旧治山事業
が五十二年度の西又地区に続き今
年度新たに長沢地区の二ヶ所が同
事業でとりあげられ復旧、大規模
な治山えん堤四基（総額約六千万
円）がこのほど完成しました。
この工事の完成により、住民生
活の安定上設置できない諸施設の
保全ができましたが、町ではこう
した事業に積極的姿勢を示された
最上地方事務所等の関係機関や土

地所有者の好意、及び地域住民の
理解と協力があつたればこそと思
います。さらに今後もこれら事業
の推進を進めるよう努力してゆき
たいと思います。尚、五十四年度
も引き続きマキノ沢地区に治山え
ん堤の築造を要望しております。
（今年度施工されたえん堤）
長沢地区マキノ沢えん堤 二基
長沢地区ゴングン沢えん堤 一基
長沢地区不動沢えん堤 一基

好評でした盆栽・老人工夫展



ぼもう「家の財産」と言うべきも
のでしよう。
工夫展の方も、長い生活経験等
から生まれた貴重な作品が多い。
作品も昔なつかしい民具や手芸品
も多かった。出品数約百四十点。
来年もまた多くの作品の出品と
皆さんの観覧を期待します。

美りと文化芸術の秋、十月七日
十日までの四日間、総合文化展
の一つとして、盆栽展と老人工夫
作品展が町中央公民館にて開かれ
た。中央公民館の会場、階に盆栽
が、二階に工夫作品が展示され、
いづれの作品もコツ／＼と手まめ
に愛情をもって作り上げた作品で
その愛情の温かさが伝わってくる
ような作品ばかり。
盆栽展コーナーでは百五十点ほ
どの作品が一瞥に並べられ、それ
も十年以上の年月をかけた作品
ばかりで、さらに八日には「盆栽松
の樹型の作り方」講習会も開かれ
ました。最近ではヤング層でも盆
栽をやる人が多くなってきている
傾向とか。この様な作品ともなれ





第二回町民卓球大会開きます

ふるって参加下さい

第二回町民卓球大会を開催します。男女別や親子の部、個人戦や団体戦の部と組合せも様々あり、小学生からお年寄りまで参加できますのでふるってご参加下さい。

■開催日 十一月十九日(日)

■会場 舟形小学校体育館

■参加申込み 十一月十六日(木)まで町教育委員会へ。

詳しくは教育委員会へ問い合わせ下さい。

無料税金相談所開設等のお知らせ

新庄 税務署

国や県、市町村では、私達が豊かで幸福な生活ができるように、住宅の建設や道路等の整備、社会福祉の充実など幅広い活動を行っています。税金はこのような活動

の大切な財源であり、私達の日常生活においても、いろいろな面でもかかわりあっています。

そこで税金の仕組みや使い道などを、国民の皆さんに理解していただくために全国一斉に「税を知る週間」として十一月十一日〜十七日までいろいろな行事を行います。

新庄税務署では、税務行政の現状のお知らせや無料税金相談所の開設、座談会、研修会等を開催して幅広く税に関する施策を実施します。皆さんの積極的な参加をお待ちしています。

★無料税金相談所

▽期間 十一月十六、十七日

▽場所 新庄市役所内一階市民相談室

▽相談時間 十時〜三時まで

ゴミの減量と再利用運動にご協力を

消費生活の向上並びに産業の急速な発展に伴い、廃棄物の量は年々増加し、これらの廃棄物の処理に膨大な経費がつかわれています。廃棄物の中には再利用可能なものが相当量含まれており、その大部分が捨てられている現状です。資源の七十パーセント以上が他国に依存している我が国においては憂慮すべき状態です。

そこで住民と関係機関団体と一体となって、ゴミの減量と再利用運動を展開して快適な生活環境を築いて行きたいと思っております。

ご協力をお願いします。
◎この運動は町と舟形町衛生組合連合会、舟形町連合婦人会で種々協議した結果、町内会長の後援を得て実施します。

成人病予防のイラスト

八方集募集します

山形県に多い成人病を予防するため、成人病のこわさと健康の重要性をイラストの視覚効果でうたえようとするものです。左記要領で募集します。

▼課題 成人病の部(高校生から)

「成人病の予防について」

学童の部(中学生まで)

「父母の健康について」

▼応募方法 ハガキの裏面に住所、氏名、年齢、「成人」、「学童」(学校名、学年)の区分を書いて下さい。ひとり何点でも応募可能です。

▼締切日 十二月十五日

▼送付先 〒九九〇 山形市松波二丁目八の一

県保健子防課内イラスト募集係へ。

▼主催と詳細については

山形県成人病対策総合推進協議会、詳細については、県保健子防課(☎30-233-15)まで。

「全国防犯運動」に参加しよう

●おかあさん、おうちのカギはだいたいじょうぶか

●カギかける、手間を惜しまな、二秒

事業主にも退職金が

小規模企業共済

将来にそなえてすぐ加入を従業員は退職金は今や常識です。が事業主でも退職する時があります。たとえば、老後を楽しみたい。自分に万一のことがあったとき、経営の都合による工場や商店の閉鎖などいろいろな場合があり

ます。このような事態が起ったときにそなえて事業主の生活安定をはかる退職金制度、それが国で作られた「小規模企業共済」制度です。

加入できる方

◎常時使用する従業員が二十名(一商店やサービス業では五人)以下の個人事業主および会社や企業組合、協業組合の役員の方々です。

◎ひとりであるいは家族だけで事

業を営んでいる方、または自由業の方も加入できます。

毎月の掛金は

◎最高三万円まで(最低千円) 制度の特色

◎掛金は全額が所得控除として課税対象から控除されます。

◎共済金は退職所得扱いとなり控除額が大きくなります。

◎法律によって定められており支払いも政府が最後まで責任をもちますので安全で確実です。

小規模企業共済への加入申込みのお問合せは町産業課までお願いします。

執務時間が 変わります

町役場では執務時間が冬季節間となります。皆さんのご協力をお願いいたします。

◎期日 十一月一日〜五十四年三月三十一日まで

◎執務時間

平日 九時〜四時四十五分

土曜 九時〜十二時三十分

今月の人口

10月1日現在)			
男	3,976人		
女	4,121人		
計	8,097人		
(先月との人口対比+12人)			
世帯数	1,835人(前月比+3戸)	転入	16人
		転出	6人
		出生	8人
		死亡	6人





広報

ふながた



すごい勢いだなやあ!

待ちに待った簡易水道ができた。水道の水を放水して完成を祝う。
簡易水道建設事業は昭和44年着工以来、今、太折地区の完成で100%
の完成となった。(折渡にて)



53/11

No. 244

編集と発行	山形県最上郡舟形町舟形263
編集	舟形町役場町報編集委員会
発行	舟形町役場総務課
	TEL 02333(2)2111(代)
印刷所	共栄印刷有限会社
	新庄市若葉町13-62
	TEL 02332(2)6516(代)



今がチャンス 国民年金加入

あなたの老後 大丈夫ですか

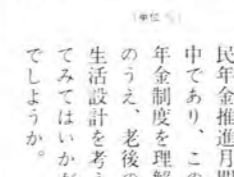

あなたは年金のない老後を考えているか。私たちが一生を考えてみると、年をとって働けなくなったり、不幸にして病気やけがで障害者になったり、一家の働き手が亡くなったたりしないともかぎらない。そのようなとき、どのようにして生活をささえて行くか、とても重要な問題です。

とくに、次の図をみてわかるように、人口の高齢化が進むなかで、老後の生活保障については、社会全体の問題として大きくクローズアップされてきています。

このようなとき生活のささえになるのが年金制度です。

その中心なのが国民年金制度です。

わが国には、国民年金、厚生年金、各種共済組合など八つの公的年金制度があることはみなさんも知っているかと思いますが、二十歳以上、六十才未満の日本

国民は、これらいずれかの年金にかならず加入しなければなりません。

そこで、国民年金制度について少しでもみなさんに知っていただくとうと、今、国民年金推進月間中であり、この年金制度を理解のうえ、老後の生活設計を考えてみてはいかがでしょうか。

国民年金は、日本国民で二十歳以上、六十才未満の農林漁業、商店、サービス業などの自営業者や他の公的年金制度に加入していないものまたは、その配偶者のためにつくられた年金制度です。

- ① 希望して加入できるかた
(希望して加入できるかた)
① 他の公的年金制度に加入しているかたの配偶者
(例 サラリーマンの奥さん)
 - ② 年金や恩給などを受けているかたや受けることができるかたとその配偶者
③ 昼間部の学生
(例 大学生など)
- 任意加入
- ① 希望して加入できるかた
- ② 年金や恩給などを受けているかたや受けることができるかたとその配偶者
- ③ 昼間部の学生
(例 大学生など)

加入時期

○ 二十才になったとき
○ 他の公的年金(厚生年金保険共済組合)の資格を喪失(やめたり脱退)したとき

喪失時期

○ 六十才になったとき
○ 他の公的年金に加入したとき
○ 希望して加入したかたはやめることを申し出たとき

手続きは早めに

○ 希望して加入するかたは加入を申し出たとき

手続きは

○ 手続きされるかたは、年金手帳と印鑑の他に、会社などをやめたときは離職書、勤めたときは加入証明などを持参し役場年金係まで申し出下さい。

加入するかたは

国民年金は、日本国民で二十歳以上、六十才未満の農林漁業、商店、サービス業などの自営業者や他の公的年金制度に加入していないものまたは、その配偶者のためにつくられた年金制度です。

義務加入

次のような人を除いては、必ず国民年金に加入しなければなりません。

① 他の公的年金制度の加入者として

福祉年金とは

国民年金が充足した当時すでに高齢であるかたや、障害者、母子世帯のかた、そして提出年金の支給要件に該当しないようなかたに、全額国庫負担で年金を支給しようとして設けられたものです。

ところが提出年金とちがって、一定以上の所得がある場合は支給停止されます。

年金と融資

納められた保険料は、将来年金として支払われるまでの間、国が責任をもって積み立て、有利に運用されています。

とくに、当町においては、住宅の新・増築資金をはじめ、このほど完成した老人いこいの家「清流荘」そして、簡易水道などに多くの融資をいただいております。

以上国民年金についての概要をお知らせしましたが、不明な点がありましたら役場国民年金係に連絡下さい。

(TEL 21-2111)

保険料は

保険料は加入したときから六十才に到達する前月まで納めることとなります。

○ 定額保険料
月 二七三〇円

○ 附加保険料
月 四〇〇円

申し出下さい。

特例納付

保険料は二年を過ぎると時効によって納められなくなっています

○ 特例納付は五十五年六月三十日までです。

○ 特例納付の保険料は二ヶ月四〇〇〇円

年金で老後の生活設計を

町国民年金推進協議会長 鈴木善蔵

国民年金が充足して十七年を経過しました。

制度発足当時は、年金など遠い昔のことと関心の薄いかたが数多くおりました。

その後、年金法が改正され、内容も充実された現在、年金制度への関心と理解がたかまり、

受給者のもとより、被保険者から大変喜ばれている今日です。

ある老人は、昔は年寄りが子供から世話になるのは当然であったが、今日のように核家族が進む中で、若いときから老後のことを考えておかねば、と云っておられた。やはり、観光旅行や温泉湯治など今の年寄り第一の楽しみとされるのも、年金のおかげではないでしょうか。

人間はいつまでも若くはありません。若いうちに年金で老後の生活設計を建てて見ているかがけでしょう。

受けられる年金の種類

年金の種類	こんなときに受けられる	年金の種類	こんなときに受けられる
老齢年金	25年以上保険料を納めた人が65才になったとき (昭和54.4.1以前に生まれた人は25年の期間が満期に達して24歳から10年まで短縮されます)	母子年金	1年以上保険料を納めている妻が夫に死亡され18才未満の子と一緒にいるとき
通算老齢年金	他の公的年金の加入期間と国民年金の保険料を納めた期間をあわせて25年以上ある人が65才になったとき (25年の期間は老齢年金と同様に短縮されます)	遺児年金	1年以上保険料を納めている父または母が死亡し18才未満の子が残されたとき子に支給
障害年金	1年以上保険料を納めている人が重い病気やケガで体が不自由になったとき (手足、目、耳、口などのほか、結核、精神などの内臓障害も対象となります)		

○ 提出年金では、この他に準母子、寡婦死亡一時金があります。

○ 福祉年金についても、老齢、障害、母子、準母子の各福祉年金があります。

くわしくは、役場国民年金係へ問い合わせ下さい。(電話2-2111番)

(5) 広報ふながた

歳 出

1. 総務費	
① 総務管理費	14,342,205円
② 徴税費	2,413,786円
③ 運営協議会費	262,540円
④ 趣旨普及費	23,500円
2. 保険給付金	
① 療養諸費	184,679,572円
② 助産諸費	1,480,000円
③ 葬祭諸費	470,000円
④ 高額療養費	11,305,275円
3. 保険施設費	5,525,131円
4. 基金積立金	600,000円
5. 諸支出金	4,719,445円
合 計	225,821,454円

歳 入

1. 国民健康保険税	104,891,690円
2. 材料及び手数料	11,550円
3. 国庫支出金	
① 国庫負担金	109,899,316円
② 国庫補助金	21,927,000円
4. 県支出金	40,000円
5. 財産収入	107,375円
6. 繰入金	
① 一般会計繰入金	3,000,000円
7. 繰越金	12,528,981円
8. 諸収入	1,364,120円
合 計	253,770,032円

国民健康保険特別会計

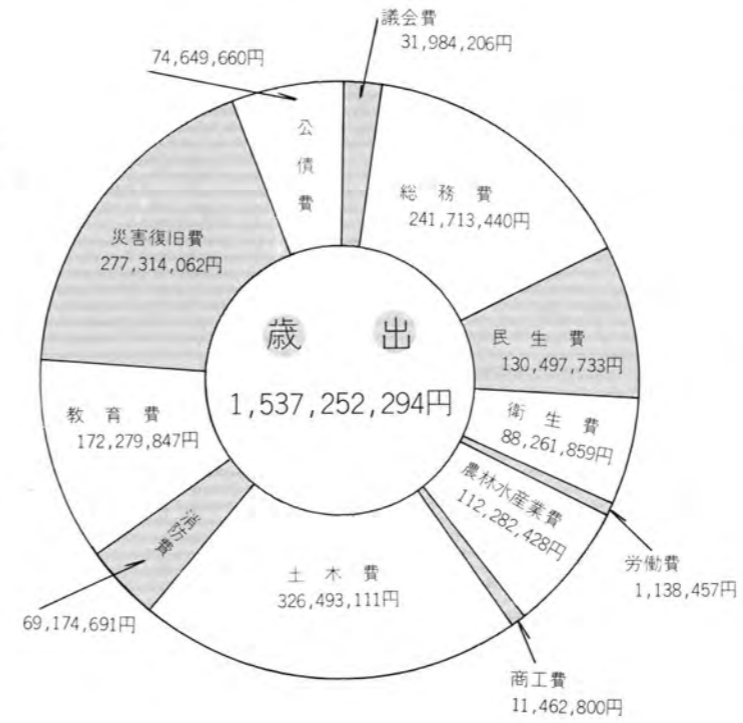
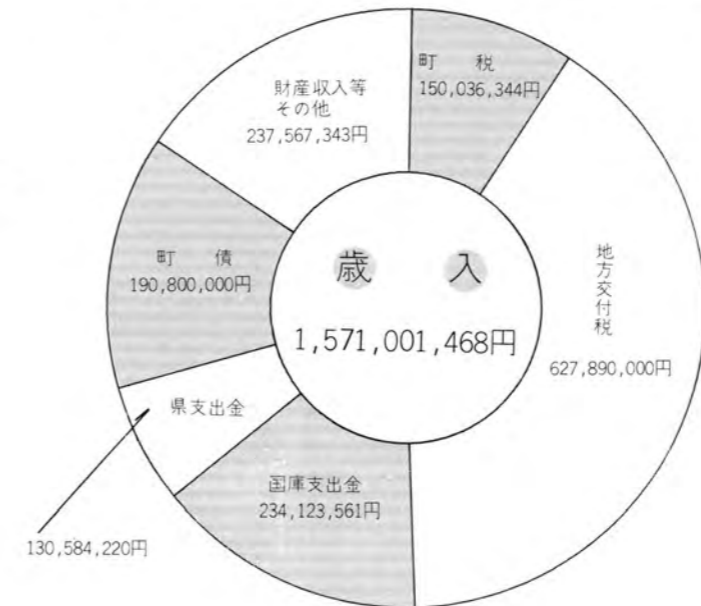

一般会計

昭和五十一年度決算状況
 三会計歳出総額十八億四千九百四十一万八千二百八十七円
 災害復旧など建設事業が主流を占める



昭和51年8月6日水害のツメ跡。
 災害復旧事業は、51、52年度と急ピッチに進められそのほとんどが完成した。

簡易水道特別会計

歳 入

1. 事業収入	25,736,100円
2. 国庫支出金	13,972,000円
3. 繰入金	25,614,000円
4. 繰越金	8,860,704円
5. 諸収入	862,563円
6. 町債	21,000,000円
合 計	96,045,367円

歳 出

1. 事業管理費	24,922,767円
2. 施設費	38,371,750円
3. 公債費	23,050,022円
合 計	86,344,539円

- 昭和五十一年度の
おもな事業
- 町営住宅舟形団地建設工事 総工費一億三千万七千円
 - 第四舟形簡易水道布設工事 (大平地区) 三千八百四十三万二千二百円
 - 舟形町健康管理相談所新築工事 二千三百六十万円
 - 市児童プール新設工事 五百万円
 - 最羽根山相撲場増設工事 二百四十五万円
 - 町民運動公園夜間照明施設 一千九百九十九万円

今年度の除雪計画 住民対話が基本

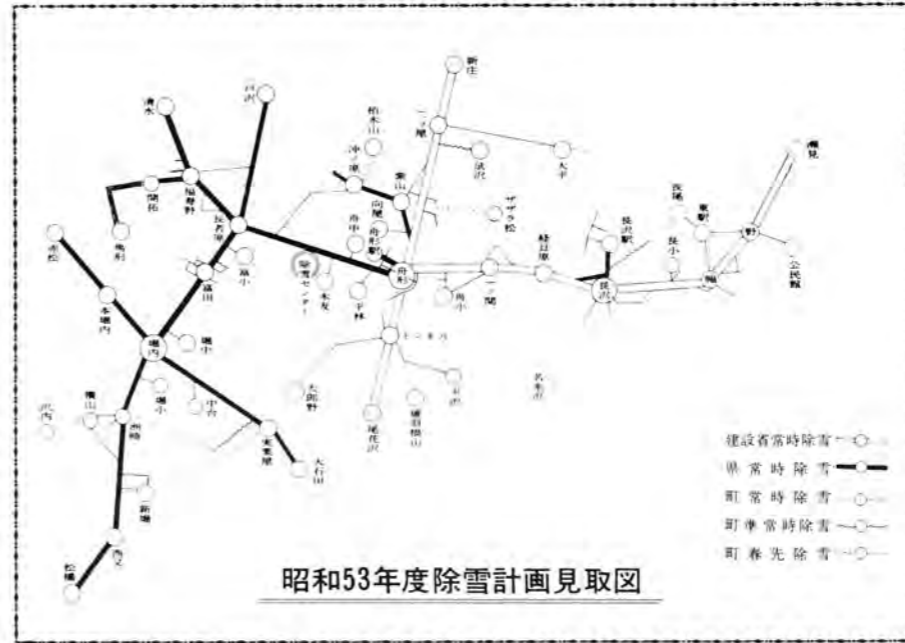

今年度の除雪計画が決定しました。雪国にあつては何よりも先ず冬期交通確保が原則。円滑な冬期除雪をめざし、①除雪広報の発刊 ②住民対話に基づき、③住民と緒の排雪作業を進める方針です。皆さんのご協力と理解の程よろしくお願いいたします。

道路除雪実施主体	
県道	舟形停車場線、本合海舟形線、清水舟形線、福寿野熊高線……八咫建設機 ☎2-2315
	新庄次年子村山線、大石田堀線……次内建設機 ☎5-2735
	新庄次年子村山線……信夫建設機 ☎2-2369
	長沢停車場線……(株)伊藤組 ☎3-2033
国道	13号線・47号線……尾花沢(国道維持出張所) ☎02378(3)-2521
町道	別記見取図……舟形町役場(建設課) ☎2-2111

町除雪機械保有台数及路線名	
①	NR451ロータリー車 ノ関、長沢地区、住宅
②	グレーダー車 舟形、紫山、大平、平沢、新向屋、沖の原
③	920ロータリー車 木友、平林、舟中、舟形2号、太折、中村、平沢、岡久場
④	JH60タイヤドーザー車 富田、富小、堀中、中台、横前、新堀、公民館、支所、長尾、内山
⑤	キャタピラドーザー車 サザラ松、向山

役場日誌

九月二十日 町議会運営委員会
二十一日 町議会定例会、秋の交通安全週間(二十日まで)
二十二日 農地幹線委員会(農・委)
二十四日 総務課長中央研修会
二十五日 福島県いわき市より青年国内研修生来町
二十九日 秋季野球大会表彰式
三十日 山形県高校生新人相撲大会(猿羽根山公園にて)
十月一日 共同募金週間始まる(少年の集い(新庄))
二日 新庄・最上郡町村開発部会幹事会(新庄)
四日 定例課長会議
五日 花巻税務署管内市町村職員視察研修のため来町
七日 最上郡東部二町税務協議会、総合文化展「老人益裁展」工夫展十日まで(中・公)
十日 町民大学開催(中・公)
十一日 小中学生オリエンテーリング大会
十三日 最上地方町村会
十六日 町財政事務聴取(県庁)
十六日 商工業者懇談会、第18回全国市町村長中央研修会
十七日 出席のため町長上京
十九日 合同行政相談所開設(中・公)
二十日 臨時町議会(二十一日まで)
二十一日 総合文化展(絵画、らく焼展二十三日まで)
二十二日 婦人バレーボール大会
町長建設者へ陳情のため上京

京
二十二日 農業青年会議所設立準備委員会
二十四日 県統計大会(真室川)
二十五日 大平育苗センター竣工
二十六日 福祉の町育成事業推進協議会
二十七日 老人クラブ会長会議
二十日 農事実行組合長会議、宮城県登米郡中田町納税組合役員来町
二十一日 児童福祉審議委員会
十一月一日 老人いこいの家オープン、産業・建設常任委員会道路視察、母親教室、体育指導員会、定例課長会議
二日 実業地区テレビ塔竣工
四日 総務常任委員会
五日 五十四年度町職員採用試験(新庄)、長尾公民館竣工式
六日 舟形町農業青年会議所設立総会、ゴミ減量及び再利用運動実施
七日 太折地区簡易水道竣工
八日 消防分団演習(長沢地区)
十二日 PTA研究会(舟小)
十六日 へき地学校巡回検診、北海道七飯町職員来町、全国体育指導員大会(栃木県)
十七日 町幹部職員・農協幹部職員懇談会(農協)
十九日 第二回町民球大会
二十日 農業委員総会
二十一日 第三回生涯教育推進大会(余日)

道路交通法がかわります

12月1日から

自動二輪、原動機付き自転車

ヘルメットの着用が義務づけられました

自動二輪車、原動機付き自転車の乗車用ヘルメットの着用が義務づけられました。自動二輪車に乗る時は、運転する者も、荷台に同乗する者も、

必ずヘルメットをかぶらなければいけません。いままでは、最高速度四〇キロ未満の道路ならヘルメットは不用でしたが、これからは、ヘルメットなしでは自動二輪車には乗れません。四〇キロ以上で走れる道路を、ヘルメットなしで運転すると、違反点一点です。

また、高速自動車国道や自動車専用道路では、二人乗りしてはいけません。罰則は、いずれも三万円以下の罰金です。



原動機付き自転車に乗るときも、ヘルメットをかぶらなければいけません。原動機付き自転車に乗って買い物に出かけるお母さんたちも、必ずヘルメットをかぶって運転しましょう。

暴走行為の禁止

ジグザグ運転 横列運転は 懲役六月

暴走族に対する取り締まりが、

一段と強化されました。これまでは、自動二輪車が道路を横いっぱい広がって走っていても、センターラインを超えた場合は検挙できるものの、左側通行車線内では取り締まることできませんでした。

これが十二月一日からは、二台以上の自動二輪車や車を横に連

ねて運転したり、道路いっぱい広がってのジグザグ運転、走っている車を包み込んでのいやがらせ」など、共同して交通を妨害したり、他人に迷惑をかける行為をした場合は、全部の車を取り締まりの対象になります。罰則も厳しく懲役六月以下、罰金五万円以下、違反点九点で、無免許運転よりも重い行政処分を受けます。

身体障害者の通行を保護 運転者は一時停止または徐行を

目の見えない人は、歩行者の中でもとくに、その通行が保護されなければなりません。目の見えない人が道路を通行する場合、これまでは、盲導犬をつれているときでも、白色または黄色のつえを携えていなければならませんでした。最近、盲導犬の利用がふえており、通行の便宜を図ることから、盲導犬をつれている場合は、つえを持たなくてもよいことになりました。

同時に、車等の運転者は、目の見えない人がつえを持つての通行中はもとよりですが、盲導犬をつれて通行しているときは、一時停止または徐行しなければならぬことになりました。

情報価値の重視 拠点集落整備計画

町民大学で講演

伊藤 善市先生

下河辺千恵子先生



十月十日、伊藤先生、下河辺先生を招いて町民大学が開催され、魅力ある町づくりを進めるために、両先生の貴重な講演に、大勢の方が積極的に参加され、有志な講演者でした。町民大学開催にあたり関係機関等の協力を感謝します。講演内容を紹介します。

個性ある地域開発

伊藤 善市先生

★地域開発の問題点
豊かさから起因
先ず人類の歴史をふりかえってみると、人類は誕生以来限りなく「豊かさ」を求めてきたことである。現在、日本は世界でも有数の高い生活水準を誇る国であるが、逆に様々な面でこの豊かさとの比例

するような「問題」が生じてきている。地域開発についても「豊かさ」の欲求に起因する問題があり、大きくとらえれば、四つの主要問題があると考えられる。(一)過密、(二)過疎、(三)格差、(四)環境問題である。昨年、国では「第三次全国総合開発計画」(いわゆる三全総)が発布され、その具体化へ歩みは始めているが、「定住構想」を旨として、定住構想は定住圏の確立であり、その主体はヤング層である。だが、地域開発においてもいかに魅力ある地域、町をつくるかはヤング層自身の熱意によるものである。

★情報価値を重視せよ 多種多様な時代にあつて

東北、特に山形は農業が主流の生産経済をもっているが、私達は「生産」といえば、単に物を作る事と考えるが、物を作り、売ることまで含めた事である。農業も「作る」だけでなく、「売る」ための方法も必要である。つまり商業的農業をはかるべきであり、そのためには情報を得ること、人間も豊かな社会であるから、人間も

★地域開発は

一人一人がリーダー

個性ある地域開発とは、その地域の個性を引き出すこと、新しく目玉をつくることである。それには地域住民が一人一人何らかのリーダーになり、「専門」をもつこと、オールマイティーになり、リーダー各専門のリーダーにより様々な面で意見を出し合い、地域ぐるみの活動を推進することである。また最近、全て新しい物が出てきて古い物、昔の伝統等が失われつつあるが、何もかも捨てないでこれら伝統を現代風に置き換える工夫等が大切ではないか。それにはヤング達の理解も必要であるが、年配の人も積極的な方法で嫁や孫達に伝えるという使命感をもち、機会をつくるべきである。

★新しい農村生活のみなおし

下河辺千恵子先生



★緑側の効用と
地域コミュニケーション
近年、農村における農家住宅の構造や機能等について調べてみると、農業生産に適した機能をもたない住宅形式が増え、さらに以前ほどどこにも見られなくなった。この理由として、都市型の住宅をとり入れたこと及び農業生産体系が、ライスセンター等に見られる大型施設の導入、共同化が進み住宅が仕事場としての役割を必要としないようになったからである。

★新しい目玉を見つけること

各集落のリーダーづくりへ

これからの新しい農村は、「目玉」を持つことである。年代別や男女別、町内別等の様々な形をグループをつくり、何か共同でやる目玉をつくって欲しい。いわゆる目的集団、機能集団が村や、町に活力を与えるからである。そのためには各集落のリーダーが重要な柱となる。地域や組織のリーダーとは、案外「タウン」組や他市町村からきた人が意外と多い。これは町内以外の物の見方、考え方が異なるため広くその経験を活すことも大切なことである。

★農村の集落計画は
拠点集落整備計画で
農村の集落計画について、拠点集落整備計画の方法を提案します。この拠点集落整備計画とは、町村合併前の旧村を単位に、一つの生活圏を構成すること、その生活圏が一つの村、町を形成するだけの諸施設、例えば公民館や道路等の生活環境施設の整備などをもち機能を整えることである。

そのための前提条件とは
(一)農家の営農計画をたてる事。
(二)この集落で考えられる計画人口はどのくらいか。産業の計画や居住区域と農用地区域等の土地利用計画を考へて。
(三)混住社会(農業や会社勤めの社会)の中でどういう調和をはかり進めるのか。
以上、主な点があげられます。

寄稿文

小国川と住民のかかわりあい

(五)小国川の川魚たち

山形市在住・大泉清氏

数メートルの雪に覆われている、小国川原に南風が吹く頃になると、待ちに待ったように釣り人が入り込んでくる。大衆的なハヤに始まり、雪どけ水が出る頃にはイワナ、ヤマメといった溪流釣りが盛んになる。

さらに野山にサクラやコブシが咲くようになると、コイやフナが姿を見せ、夏は花形のアユ釣りにききお、やがて山々が紅葉するころにサケのはり始める。静かな川面に一人糸をたれる人、しぶきをあげる渓流に獲物をねらう人、あるいは小舟の上から網を打つ人、いかにもこやかな清流の風物誌である。昭和元録の呼声とともに、最近釣り人口もふえた。なかに遠い所からマイカーをつかってやってくる人もある。太古、矢くことの出来ない生活の姿であった川魚だったが、今は捕獲して食べることもより、釣りを楽しむという人間の一種のレジャー相手としかなくなった。

最近町の漁業組合等が中心となりアユの放流やサケの稚魚放流等に力を入れているようだが、仲々其の成果が挙らんようである。要するに乱獲と河川の汚染が大きく影響しているものと思われる。われわれの若かりし頃は、五十米位の間かくでアユ釣る人でにぎわっていたが、いまはこうした光景も見られなくなった。また夜ともなればカンテラをかきしてカシカ突きの光景も見ることが出来ず、サケの上でつくるのも少なくなりまことにさびしい極みである。

何十年の昔からこの小国川の清流に住む人の今目的な課題は、いかにして昔のような清流にとりもどし、川魚の豊富な川にすることではなからうか。



寒い冬です。

トリム体操と健康法

偉人の健康法 アラカルト

古人の健康法とは
①人間は労働して盛んに尻をこくべし。②食事は腹が空いて待たしむ時に八分目を食べよ。③食事はよくかめ。④労働なき人は年中、気海丹田に力を入れ、一日三回づつ全腹を百回擦るべし。⑤心配するな。とあり、よく眠り、よくかんで食べ、適当な運動し、禁酒禁煙をすべし。その「ピタゴラス」食主義で肉食を戒め、野菜食をとってパンは黒パンに蜂蜜をつけたものを常食とした。その「三エジソン」食主義であり脂肪をさけ、縮などでタンパク質を少し取る程度。少食で睡眠時間も少し。あなたはどうですか?

トリム

①タオルを使

②【ふくとき】=からだ抜き

③【からだを洗うとき】

④【湯舟の中で】

生活の中にスポーツを

福祉のまちづくり へむけて

老人いこいの家の名前は清流荘に決まりました

先に広報等で老人いこいの家の名前を募集しましたが、応募七十数通と皆さんからたくさんのお名前が寄せられ、厳正なる審査の結果、次のように名前が決まりました。

☆老人いこいの家「清流荘」
☆名前応募者(二名)
・沼沢祥人君(舟形三)
・沼沢純子さん(舟形四)

この名前の他に、喜楽荘や白寿、長寿荘等がありました。当町を象徴する小国川にふさわしいとして右記と決定したものです。

老人いこいの家、見事完成 国民年金特別融資等をうけて

老人の皆さんが久しく待ち望んでいました「老人いこいの家」がこの程、舟形駅前に見事完成し、十一月一日その開所式が行われオープンしました。

いこいの家は、老人福祉の充実を図る施設として、今後ますます老人人口の増加する傾向に対応し、相談や健康の増進、レクリエーション等老人相互の連帯感を深める活動の場として、さらに老後に生きがいのある明るい豊かな生活を送れるよう、いこいの場としてつくられました。

ご利用される老人の方々も、「自分の家」と思っただけに申し込まれ、施設をいたわりながら、常時利用されることをねがいます。



(オープンを記念して、婦人会の人達による踊りもひろくされ、花をそえた。)



いこいの家は、木造平屋建、建物床面積三百九十七平方メートルです。部屋は娯楽教室室(十八畳二室)、相談室(十、八畳の二室)茶室(八畳、及び水屋)、及び事務室等で構成されています。

なお、おとしよりの最も好きな風呂を常時沸かしてあり、入浴をお待ちしております。浴室は男女別ですが、二室で三五平方メートルの広さです。

(ゆつたりした広さとスチーム暖房が魅力のいこいの家。)

この施設の建築費は、四千二百八十一万円ですが、うち、県補助金及び振興資金、並びに国民年金特別融資を受けて建築されました。皆さんが月々納付しております国民年金もこのように活用されています。

いこいの家の利用にあたって

いこいの家は、老人の方々気軽に利用されるのが何よりも大切なことです。利用等については、

(一)利用時間 午前九時半から午後四時まで(ただし十一月三日までは、午前十時から午後三時半までになります)

(二)休館日 毎週月曜日と祝祭日の翌日及び十二月二十九日翌

年一月三日まで

(三)利用申込 利用日の一ヶ月前から五日前までに申請書や電話で申し込んで下さい。

(四)申込先 老人いこいの家「清流荘」(電話(2)二七三三)又は後場住民課福祉係へ。

(五)その他詳しくは右記へ問合せ下さい。

指導農業士に 佐藤 常 勇さん



▼青年農業士
南 勝雅さん
(29才)舟形

▼指導農業士
佐藤常勇さん
(38才)沖の原

農業の近代化に対応する新しい農業者を育成するには、農業青年自身が学習意欲を喚起するとともに、地域のすぐれた農業者の指導援助がきわめて重要なことである。この趣旨に基づき、「山形県農業士制度」が五十二年に発足。この農業士には「青年農業士」と「指導農業士」の二つがあり、昨年は富田の井上政勝さんが青年農業士に認定されています。

今年度、当町では二人が認定され、十月三十日、県庁にて知事より認定証がわたされました。認定された農業士は次の通り。

青年農業士に 南 勝 雅さん



▼青年農業士
南 勝雅さん
(29才)舟形

▼指導農業士
佐藤常勇さん
(38才)沖の原

らに栽培と複合経営を実施、通年農業の確立へ向けて活躍されている方です。指導農業士の認定証交付式の席上、栃木県の指導農業士会会長の大橋氏の講演で、「指導農業士の役割の重大さを認識した」と語る佐藤さん。

認定証にあるように、「……地域農業の発展と農業青少年の育成指導に尽力されることを期待し……」。二人の今後の活躍を祈る次第である。

全国青年大会第九位の記録 百メートルの佐藤浩子さん



第二十七回全国青年大会が去る十一月九日、十二日まで東京で開かれました。

女子百メートル競走で、県代表として出場した佐藤浩子選手(西又女子百メートル競走部)が、

又、予選を十三秒七の自己最高記録で通過し、準決勝に進みました。準決勝では、山形選手団二百名の声援を受けて健闘しましたが、十三秒八で惜しくも決勝進出は出来ませんでした。

出はなりません。しかし、予選での十三秒七の記録は、今大会第九位の記録で、これからの活躍が期待されます。

高、今大会には、町連合青年団副団長、佐藤勇悦体育部長が県選手団の一員として参加しました。

参加につきましては、三百名の方より、十五万二千五百円の方より暖い励まし、ご協力をいただき、連合青年団一同心より感謝申し上げます。これからも、青年団活動に頑張りますので、よろしくお願いたします。

西又子ども郵便局 県知事賞を受ける



去る十一月二十二日、県庁で優良「子ども銀行」の表彰式が行われ、「西又子ども郵便局」が県知事賞を授けました。

西又子ども郵便局は、昭和四十年四月に、「児童が健全な金銭観計画的な経済観を持つように」という当時の西又分校の教師、父兄の願いから設立されました。

設立以来、児童会活動として自主的に

「局長、副局長、集金、記帳係」などの役員を選出し、集金されたお金は児童の手で記帳され郵便局長(子ども)、先生により確認がなされ、堀内郵便局に貯蓄されます。今回の受賞は、そのような自主的運営が評価されたものです。

指導の飯野先生は、「将来、子ども達が貯金は、ただためるのではなく、目的を持って計画的な金銭の使い方をするようになれば」とのことでした。

(西又分校の皆さんです。)

昭和53年度共同募金納入一覧 (単位 円)

町内	世帯	金額	町内	世帯	金額
野幅	53	29,100	福寿野	64	35,650
長尾	57	31,390	富田	61	34,100
内山一	35	18,640	富田二	59	31,370
内山二	33	17,730	折形	30	15,991
長沢	43	23,440	馬形	7	3,710
長沢	70	41,070	瀬脇	15	9,030
長沢	37	20,489	堀栗	81	45,950
縫原	57	30,910	実栗	38	20,900
大平	29	16,080	横山	66	37,070
一の	31	16,880	横山	18	9,680
舟形	64	34,270	真木	15	8,220
舟形	90	48,560	新西	20	10,860
舟形	44	29,390	堀又橋	21	11,440
舟形	136	77,942	西松	20	10,760
紫山	92	54,380	街頭・役場職員募金		14,257円
沖原	67	37,550	舟形中		10,000円
鼠友	59	31,530	昭和47年度卒業生		20,289円
西木	8	4,250	合計		980,289円
小松	61	33,940	(目標額)		903,500円
長者	45	26,310			
	7	4,290			
	78	43,160			



お知らせ

12月31日は
工業統計調査の日

今年も、全国すべての製造業を対象に工業統計調査が実施されます。この調査は製造業の実態を明らかにすることを目的とするもので、調査の結果は国民生活の広い分野で活用され、住みよい日本を築くために役立っています。

また、調査における申告の秘密は厳重に守られ、税金の徴収などのために用いられることは絶対ありません。年末年始でお忙しいことと思いますが、工業調査員が伺った際はよろしくご協力お願い申し上げます。

赤い羽根共同募金
御礼について

先に行なわれました赤い羽根共同募金は、皆様のおかげでたいへん御礼申し上げます。この厚く御礼申し上げます。

保育園・児童館の
入所児童を募集します

昭和54年度の児童福祉施設入所児の募集をします。早日にお申し込み下さい。

▲募集施設名

新有権者感想文
募集します

成人をむかえた人またはむかえる人の新成人としての感想、または選挙を経験したこと等により地方自治や国政への参加について感じたこと等の感想文を募集します。

- ▲申込期間 昭和53年12月28日まで
- ▲申込受付場所 役場住民課、堀内出張所、舟形保育園及び各児童館にて受付ます。
- ▲高、入所申請書は各受付場所に備えてありますので印かん持参のうえ、申し込み下さい。
- ▲入所該当者 就学前の児童
- 舟形保育園 (定員が百名)
- 長沢児童館
- 富長児童館
- 堀内児童館

- ▼応募資格 昭和三十三年一月一日から昭和三十四年十二月三十一日までの間に生まれた人。
- ▼受付・締切期日 昭和五十三年十二月一日受付、昭和五十四年一月三十一日締切。
- ▼送り先 千九十九 山形市松波二丁目八番一号

もう一度確かめよう
わが家の換気

山形県選挙管理委員会へ、
主権と詳細について
自治省・明るい選挙推進協会共催、詳細については山形県選挙管理委員会へ問い合わせ下さい。

▼応募上の注意

- ① 応募者の住所・氏名(フリガナを付けること)、性別・生年月日及び職業を原稿の末尾に明記のこと。(字数の制限外)
- ② 応募作品は未発表のもので、応募原稿は返却しない。
- ③ この募集のことを知った媒体名(新聞・ラジオ・テレビ・都道府県の広報紙・その他)を記入して下さい。

その他、一般高校生についても若干名を募集しています。くわしくは役場住民課か自衛隊新庄募集事務所(電話 新庄 五〇五七)へお問い合わせ下さい。

受験資格 昭和五十四年四月一日現在で十五才以上十七才未満の男子
自衛隊生徒

採用 陸上・海上・航空の各隊

受検資格 昭和五十四年四月一日現在で十五才以上十七才未満の男子
自衛隊生徒

受検期間 十一月二十一日まで

陸海空 自衛隊生徒募集中

注意 積雪期に入ります。踏切や駅構内での事故防止に十分注意しましょう。

注意 積雪期に入ります。踏切や駅構内での事故防止に十分注意しましょう。

今月の人口

(11月1日現在)	
男	3,980人
女	4,117人
計	8,097人
(先月との人口対比0人)	
世帯数	1,835戸 (前月比0戸)
転入	15人
転出	22人
出生	13人
死亡	6人



広報

ふながた



長沢紙すき法を残そう

長沢紙は遠く鎌倉時代に始まったと伝えられるが、今は絶えて久しい。
この伝統ある長沢紙すき法を残すべく和紙づくりを再現。山野に自生するこ
ぞの木から、あの丈夫な手すきの長沢紙が生れる。見直そう私達のふるさとを……。



53/12

No. 245

編集と発行
山形県最上郡舟形町舟形263
編集 舟形町役場町報編集委員会
発行 舟形町役場総務課
TEL 02333(2)2111(代)
印刷所 共栄印刷有限会社
新庄市若葉町13-62
TEL 02332(2)6516(代)

公共福祉増進に 尽力の39名

町の自治功勞表彰式

昭和53年

永年勤続功勞

井上武彦(舟形三) 農業委員会委員として勤続満十二年複雑多岐に亘る農業行政の振興に寄与された功績

沼沢清(一の関) 同 右

斎藤好松(富田一) 同 右

沢内甚一郎(洲崎) 同 右

阿部太(幅) 町内会長就任以来満七年常に町内の指導者として地方自治の本旨を理解し本町の行政運営に貢献された功績

笹原繁三郎(横山) 統計調査員として勤続満十一年克くその職務を理解し斯道発展に寄与した功績

産業振興功勞

沼沢深(舟形三) 町職員として勤続満二十年事務の向上研鑽に意を尽し精勵恪勤地方自治の本旨に則り町の振興に寄与した功績

矢口昭(西堀) 同 右

加藤重利(堀内) 同 右

加藤和(堀内) 同 右

東海林広吉(洲崎) 同 右

佐藤景雄(沖の原) 同 右

伊藤美喜子(長沢三) 同 右

沼沢真雄(舟形三) 同 右

斎藤金雄(内山二) 同 右

身障者福祉向上功勞

豊岡武広(長者原) 白山土地改良事業共同施行委員長として受益面積二十六ヘクタール余に及ぶ基盤整備事業推進に当り複雑な諸条件を克服し見事に完成され地域産業振興に寄与された功績

寄附行為

鍛冶清次郎(舟形四) 町身体障害者福祉協会会長として満十五年克く職責の重要性を理解し身障者の福祉向上に尽された功績

鍛冶憲応(舟形四) 町立舟形小学校児童の体力づくりをわが創造性豊かな応援計画に資するため運動会用やぐら二基を寄せられ学校教育施設整備に多大な貢献された功績

鈴木文吉(一の関) 町道一の関線道路改良工事に当り懸案となっていた国道四十七号取付個所の狭隘性緩和のため隣接する宅地十・四五坪を公共的重要性を深く認識されすんで寄附された功績

井上菊弥(舟形三出身) 東京都港区在住

常に郷里の振興に意を尽されこれ

の度町事業推進に多額の金品を寄せられ町行政発展に寄与された功績

大場啓(長沢明の会長) 東京都世田谷区在住

東京長沢明の会長として常に郷里の限らない発展をわが母校長沢小学校に永年に亘り桜木はじめ文房具等、又このたび校旗購入費として多額の金品を率先して寄せられ学校教育施設の充実に寄与された功績

伊藤須美子(幅) 永年に亘り町立長沢小学校に勤務し特に幅分校地域の教育振興にご努力されこのたび長沢小学校校旗購入を知るや率先多額の金品を寄せられ学校教育施設の充実に寄与した功績

佐藤充夫(舟形三) 町立舟形小学校諸旗掲揚用ポール購入費として多大の寄附をよせられ学校教育の充実に尽力された功績

人命救助

伊藤東伍(堀内) 昭和五十三年五月十八日堀内地区内で発生した火災を発見するや迅速適切にこれを通報するとともに折から類焼せんとしている自宅と、身の危険を顧みず正に焼け落ちんとす隣家から負傷者を救出し人命救助に多大の貢献をなされた功績

交通指導員

沼沢滝三郎(舟形一) 昭和四十二年以来十一年間家業の傍ら交通指導員としてその職責を深く認識され四季をとおして風雨をものともせず町民の交通秩序の保持と事故防止に尽された功績

感謝状

森静男(富田二) 人権擁護委員として十三年間の永きに亘り常に護憲の精神を旨として町民の基本的人権の擁護に尽力された功績

奥山与市郎(舟形一) 昭和二十四年以来二十五年間保護司として社会奉仕の精神旺盛を以てて犯罪の予防のため世論の啓発に努められ地域社会の浄化に挺身、町民の福祉の向上に寄与された功績

伊藤裕(舟形四) 昭和二十五年以来保護士として満二十八年以下同右

信夫達郎(長者原) 昭和三十八年以来十四年間保護士として 以下同右

井上菊弥(東京都港区) 東京友の会結成以来副会長を始め第二代会長として常に会員相互の親睦を図り会発展育成に尽力された功績

新聞少年

齊藤啓(舟形三) 舟形中学校生徒として学業にいとむ傍ら新聞少年として日常よく精勵し県代表の榮譽に輝いたたゆまぬ努力と確固たる精神は青少年の模範

節婦

菅根民子(長尾) 嫁して以来長年に亘り病的な義父に献身的な看病をほどこすとともに常にいたわりの心をもって孝行を尽している功績

土屋れい子(洲崎) 昭和三十七年以来不慮の災難により臥床の夫を手厚く看護するかたわら家事万端にわたる適切な切り盛りは地区住民の斉しく感激するところであり節婦として他の模範

体育振興功勞

沼沢靖浩(舟形四) 日頃体育の振興に情熱を傾注され昭和五十三年において第三十三回国民総合体育大会スキー距離競技に県代表として出場見事第四位に入賞されたことは本町の名誉であり体育活動に大きな希望をもたらした功績

佐藤浩子(西又) 日頃体育の振興に情熱を傾注され昭和五十三年度全国勤勞青年体育大会女子百米競技に県代表として出場華々しい活躍をなされたことは本町の名誉であり体育活動に大きな希望をもたらした功績

人権擁護委員

沼内甚一郎(洲崎) 本町々長職の職務に在りながら東京友の会結成の必要性を痛感し東奔西走、昭和四十四年七月見事結成総会に至らした功績

南一与四(舟形一) 昭和二十二年以来二十八年間炭山経営者として埋蔵資源の開発に当られ町経済の進展に大きく貢献するとともに昭和五十年、度太郎野地区、昭和五十三年度、ハリヨ地区、亜炭鉱害復旧事業の推進に卒先尽精された功績

伴顕(舟形三) 昭和四十八年山形県農業共済組合連合会最上家畜診療所獣医師として着任以来本町畜産農家に對し家畜の飼育管理の指導をはじめ日夜を分かたぬ献身的診療活動は広く町民の敬愛するところであり本町畜産の振興に大きく寄与された功績

鈴木善蔵(舟形一) 町道太郎野線改良事業に当り昭和四十三年町議会から用地交渉委員に委嘱されるや広い識見と高潔無私の人格を以てて職責を果され町行政の推進に寄与された功績

沼沢貞次郎(舟形四) 日頃町行政の振興発展に特段の理解をもち現在まで道路、宅地等公共的施設の用地を幾度となく率先し提供された高邁なる行為は円滑なる行政の推進に當り他の模範



1978年

おもな町のできごと

YBC六時です。舟形ナウで町を紹介。野球、田植踊り、民謡や鮎などが紹介された。▼
 水田利用再編対策の転作が今年から始まった。米の需給バランスをとるためというが、農家にとっては深刻な問題である。



◀ 三光環の改修事業が県営事業としてスタート。総事業費八億四千八百万円、延長七・五キロの五ヶ年事業である。町総耕地面積の三分の一を占める三光環の役割は大きく、改修事業には多大の期待がよせられている。



▲ 恒例の猿羽根山奉納花相撲。小中学生から一般までと盛だくさん。観衆も思い思いにゴザなどを持参しての見物も夏の一コマである。



移動保健所が堀内小学校で開れる。健康管理推進地区に指定し、保健推進員制度を導入、その活動によって成人病予防対策の拠点として期待される。



▲ 今年の叙勲者は奥山、森、叶内、林氏と四人の方が受章され、晴れの榮譽に輝いた。町でも金杯を送り、各人の熱意と努力の軌跡に心から賞賛しました。

おもな あしあと

- 一月
 - ▽ 水田利用再編対策部座談会
 - ▽ NHK全国青年の主張全国大会 (伊藤淳子さん出場(大平出身))
- 二月
 - ▽ 自衛隊冬季訓練を西又で実施
 - ▽ 水田利用再編対策会議
 - ▽ 町青年議会開催
- 三月
 - ▽ 各種事業合同竣工式
 - 公営住宅、第四舟形簡易水道、健康管理相談所、幅見童ブール、猿羽根山相撲場、町民運動公園夜間照明施設
 - ▽ 舟形町安全息災祈禱式
 - ▽ 農業委員会委員選挙無競争当選
- 四月
 - ▽ 少年研修館へ認証さる (長沢、富長両児童館)

(7) 広報ふながた



▲ 町民運動会。町内会対抗とあって「和」が勝敗をきめる運動会である。サンドウィッチ、2人3脚、百足競争と3〜4人一組となる競技が多いのが特徴である。

太折地区簡易水道が完成。簡易水道建設は、昭和44年に着工、太折地区の完成で、100%完成となった。



▲ 老人いこいの家が完成。名前も「清流荘」ときまり、老人福祉の拠点づくりへ期待される。

- ▽ かんばつ対策議会常任委員現地視察
- ▽ 中学生農業後継者研修会
- ▽ 猿羽根山奉納花相撲大会
- ▽ 成人式(十五日)
- ▽ 長沢小唄誕生
- ▽ 林茂夫氏来町、叙勲祝賀会開催
- ▽ 農用地開発(西又)着工
- ▽ 過疎シンポジウムで克雪まちづくり構想を提言
- 九月
- ▽ 三光環改修事業起工式
- ▽ 敬老祝賀会
- ▽ 県高校相撲新人大会を猿羽根山で開催
- ▽ 大平育苗センター完成
- 十月
- ▽ 総合文化展開催
- ▽ 町民大学(伊藤善市、下河辺千恵子両先生が講演)開催
- ▽ 商工業者懇談会開催
- ▽ 合同行政相談所開設
- 十一月
- ▽ 共同テレビ受信施設落成(実栗屋)
- ▽ 老人いこいの家オープン
- ▽ 太折地区簡易水道竣工
- ▽ PTA研究会(舟小会場)
- ▽ 町農業青年会議所設立
- ▽ 長尾公民館竣工
- 十二月
- ▽ 自治功労表彰式
- ▽ 農業先進地研修(長野・埼玉)
- ▽ 太郎野地区亜炭鉱害復旧事業完了
- ▽ 第16回最上地区社会教育振興大会開催(舟形町会場)
- ▽ 奥山与市郎、林茂夫両氏へ名誉町民の称号贈る



▲ 第2回社会教育まつり。4日間にわたり「希望にみちたふるさとづくり」をテーマに様々な催しが行なわれた。町内訪問駅伝もその一つ。



▶ 大平児童プール完成。夏の暑さも水泳で……。



▲ 伊藤善市先生(東京女子大教授)及び下河辺千恵子先生(跡見女子短大教授)の両先生を招いて町民大学が開催された。魅力ある町づくりを進めるための両先生の貴重な講演。有意義な講演大学として注目される。

堀内、大畑山の開畑事業。眠れる未利用地が緑の野菜団地へと変る。今後の農業を指針する事業として注目される。

- ▽ 町長、議長中国訪問へ
- ▽ 春の叙勲及びブラジル国移住70周年記念叙勲者に四氏が受章(奥山与市郎氏(舟形)、森重治氏(横山)、叶内庄五郎氏(長沢)、林茂夫氏(ブラジル国・堀内出身))
- ▽ 成人病予防重点地区指定(堀内地区)
- 五月
- ▽ 春季消防演習大会
- ▽ トリム体操教室開催
- ▽ 町民グラウンドナイター開き
- ▽ 舟形小環境緑化コンクール特選
- ▽ 町道道路台帳整備始まる
- 六月
- ▽ 「YBC六時です。舟形ナウ」放送される
- ▽ 春季野球大会開催
- ▽ 水田転作現地確認調査始まる
- ▽ 農用地開発(大畑山)着工
- ▽ 町総合開発基本構想樹立
- 七月
- ▽ 叙勲者祝賀会
- ▽ 最北地区母子会一日お父さん猿羽根山で開催
- ▽ 大平児童プール完成
- ▽ 消防ポンプ操法大会
- ▽ 社教まつり開催
- ▽ ハリヨ地区亜炭鉱害認定
- ▽ 河川愛護週間、きれいな川で住みよいふるさと運動を展開
- ▽ 西堀公民館竣工
- 八月
- ▽ 金峰山子供の集い(鶴岡)
- ▽ 移動保健所開設(堀内)
- ▽ 町戦没者追悼式

寄稿文

小国川と住民のかかわりあい

(六) 結び

山形市在住・大泉清氏

私達の生活の基盤にはつねに水が存在する。科学が超スピードの発達を...

つれづれに詠し 小国川の短歌

●小国川千町の小田に水ひけと流ればたえず幾年月も...

氏の略歴

○役場を社会課長で退職(役場勤務二十年) ○舟形町教育委員長を四期十六年...

運動療法アラカルト

トリム (1)便秘勝ちの人のために (2)眼の疲れやすい人のために...

民謡チャリティーショウ 開かる

事業収益金を社会福祉協へ寄附

去る十二月十日、町中央公民館にて「民謡歌謡チャリティーショウ」が開かれました。

この事業の収益金は町の社会福祉協議会に寄附されました。皆さんの協力に感謝し、ここに報告します。

名誉町民に 奥山与市郎 林茂夫の両氏が決定 十二月定例議会にて

名誉町民の称号は、本町の住民又は本町に縁故の深い者で、広く社会文化の興隆に寄与し、町民が郷土の誇りとし深く尊敬に値する...

舟中JRCが募金活動 町へ寄附



舟形中学校は十月二十七日、JRC(青少年赤十字)へ加盟、赤十字活動を実施しています。

役場日誌

- 十一月二十二日 開発事業陳情のため町長と総務課長国土庁へ。 二十八日 全国町村長大会(町長上京)...

赤ちゃんの健康

赤ちゃんの下痢



冬になるとお医者さんを訪れる人の約八十パーセントは「風邪」だとか。特に赤ちゃんの場合、風邪につきものなのが熱と下痢。

町職員人事異動

(退職) 11月30日付 木島 憲雄 (厚生課長) (昇格及び異動) 12月1日付 厚生課長 森 藤作(住民課長補佐)



お知らせ

2月1日は 農業基本調査の日

昭和54年山形県農林水産業農業基本調査が農家及び農業事業者（2戸以上の世帯が共同で出資し又は農業を組織体で営むもの）で、
（1）経営耕地面積が10アール以上
のもの（2）経営耕地面積が10アール未満であっても調査日前1年間の農業生産物の販売総額が7万円以上あるもの」対象として実施されます。

この調査は山形県農業の実態について調査し、山形県及び市町村の農業行政等の諸施策の基礎資料となるものです。
調査結果については、個人の秘密は厳重に守られ、課税の資料などに使用されることは絶対ありません。
調査員が調査に伺いました際は、

正確な調査ができますよう、皆様のご協力をお願いいたします。

地籍調査室から

地籍調査に御協力いただきまして深く感謝申し上げます。

さて、地籍調査の結果、国有地（大蔵省）の土地を無権使用の方がおられるように見受けられます。又使用していかなくとも今後、国有地の払下げ等を希望する方がありましたら地籍調査室へ申請して下さい。

▼払下げ申請期間 五十四年二月末日まで

▼対象区域 地籍調査完了区域
▼払下げ申請手続に必要なもの
①印鑑②土地謄本③住民票④手数料二百円

詳しくは役場地籍調査室へお問合せ下さい。

財形住宅融資受付中

住宅金融公庫

住宅金融公庫では、財形貯蓄をしていて勤労者（三年以上以上行い、その残高が五十万円以上ある方）を対象に財形住宅融資の申込受付を行っています。この融資は、公庫の一般個人住宅融資等とあわせて利用することができます。この場合財形住宅融資の申込みは住宅が竣工するまでです。ただし、住宅の竣工が昭和54年3月から6月頃になる予定の場合は、昭和54年2月28日までに申し込んで下さい。

○申込受付期間 昭和54年2月28日まで

○融資限度額 財形貯蓄残高の3倍（その額が千五百万円を超え

る場合は千五百万円が限度）
○利率 年六・三二%（今後の金融情勢の変動により変更することがあります）

○返済期間 新築、中古住宅及び住宅改良等により10年・35年以内。

○返済方法 元利均等毎月払いまたは元利均等毎月払いとボーナス

■募集人員 普通科（百八十名）
衛生看護科（四十名）被服科（八十名）

■入学対象者 年齢の制限なし
（1）原則として毎月、第2、第4日曜日に登校し、4年以上で山形東高等学校を卒業したい人

（2）一部科目履修によって教養を高めた人
（3）職業科目の一部を履修する人

■問合せ及び申込先 千九九〇山形市緑町一丁目五の八十七

スライの併用。尚、詳しいことは、公庫業務取扱金融機関または住宅金融公庫へおたずね下さい。

山形東高等学校 通信制の課程の生徒募集

山形県立山形東高等学校では昭和54年度の通信制の課程の生徒を募集します。

■願書受付 昭和54年2月15日、3月24日

■募集人員 普通科（百八十名）
衛生看護科（四十名）被服科（八十名）

■入学対象者 年齢の制限なし
（1）原則として毎月、第2、第4日曜日に登校し、4年以上で山形東高等学校を卒業したい人

（2）一部科目履修によって教養を高めた人
（3）職業科目の一部を履修する人

■問合せ及び申込先 千九九〇山形市緑町一丁目五の八十七

雪道走行時の七つ道具

これだけは備よう！



雪が降ったあとの道は、表面が雪で埋まって道路のくぼみや溝がかくれてしまい、すべて平らに見えます。そして思わぬ溝に落ち込み、立ち往生している車をよく見かけます。

このような「不測の事態」に備えて、次のような雪道走行の七つ道具を用意しておくとう便利です。

▼除雪用スコップ ▼けん引用ロープ ▼不凍液 ▼スノーブラシ

▼バッテリー・ブラスター ▼サンングラス ▼スリッパ防止の砂袋

節約セツちゃん



今月の人口
(12月1日現在)
男 3,980人
女 4,119人
計 8,099人

(先月との人口対比+2人)
世帯数 1,833戸(前月比-2戸)
転入13人 転出14人
出生10人 死亡7人



広報

ふながた



全員に破魔矢の贈物!

新しい年を迎えて、元旦の日、申告制タイムマラソンが開催された。
2～4キロのコースを各年代別毎に走るもので50数名の参加者がありました。
競技後、破魔矢と甘酒の贈物。今年一年の健康を願うマラソンでした。



54/新年号

No. 246

編集と発行
山形県最上郡舟形町舟形263
編集 舟形町役場町報編集委員会
発行 舟形町役場総務課
TEL 02333(2)2111(代)
印刷所 共栄印刷有限会社
新庄市若葉町13-62
TEL 02332(2)6516(代)

1979

新年あけましておめでとうございます

豊かな住みよい町づくりへ

年頭の挨拶

舟形町長

沼沢長吉



新年明けましておめでとうございます。輝かしい昭和五十四年の新春を迎え、町民の皆さんともども新たな気持ちで町づくりに邁進できま

寸前まで至ったこと未だに記憶に新しいことですが、農家の適切な肥培管理によって平年以上の成果を見、町経済に好結果をもたらしました。又、梅雨明け時の集中豪雨による災害の被害も、最小にとどまり、弾力的な町財政の運営に資するものが極めて大でありまし

ばならのでありまして、これは現在道路網の見直しや新設道路路線の線引き等であり、国の制度に基づき国・県の協力を得た財政計画を樹て、年次毎に計画整備していく方針であります。

総合的な産業振興に向けて 生活の基盤づくり

先ず町の産業振興についての考への一端を申し上げるならば、産業基盤の整備事業は言うに及ばず町の立地条件からみて町全体の六割余を占める山地をどのように拓いてゆくか。これは今後の町の農業構造の改善の上で立っての大きな課題であります。この課題を解決するためには、町は制度上の協力を惜しまず、幸い農協さんの営農面の指導と生産物に対する販路等の御配慮を大きく御期待申し上げますが、農家個々の自意識、意欲こそ目的達成への一番の近道であり最も大切なことだろうと思われるのであります。また、緑の山造りのための造林政策、小国川漁業の繁栄と同時に町商工振興の施策の実施と観光資源の開発等総合的・一体的な関連性に立っての町将来の展望が処理事項であります。

克雪まちづくり へ向けて 生活環境づくり

さらに快適な生活環境の整備実現へは、私達にとって最も重要な生活道路網の見直しを行わなければなりません。町民の皆さんの諸活動にあつては、何をすることも健康管理が最も大切でありますので特に婦人・成人の方を対象に諸検診を行い、予防治療に努めて参りました。そして、実際問題として皆さんの無関心か、仕事の多忙さからか、自ら進んで参加し自らの健康を考える人がまだ、数少ないのが残念であります。

心ゆたかな 人づくりへ向けて 積極参加が基本

なお、福祉・教育の充実私達の念願であり諸生活には欠せない条件でもあります。健康で明るい家庭づくりには、妊産婦さんの健康管理と育児、幼児の保育、子弟の教育、後継者青年の育成、若妻・婦人の地位向上等の推進が必要であり、さらには幸せな老後の生活や一般社会へのボランティア活動等を考えながら計画を樹て施策を講じていく所存であります。

特に今の社会は日進月歩の時代であつて、乗り遅れないように各々の立場において視察や研修の機会を多くつくり、青年は外国を視察して見識を広め、一般町民の方

今、社会は物質経済から人づくり、健康づくりへと移行しておりそのために費やす時間と能力が要求される時代となりました。私達の「健康で心豊かな、ゆとりある町づくり」をめざして、充実した計画を樹て実現へ向け皆さんと共に幸せを求めて歩んで行きますので、自らの健康と自らの生活上のため、積極的に参加いただくよう御期待申し上げます。今冬は今のところ雪の少ない毎日ですが、これから大変です。町民各位の益々の幸せと繁栄を心から祈念申し上げまして新年の挨拶といたします。



10年後の未来像をめざし、長期展望にたつての町づくりがスタート。「名勝猿羽根山と若アユのふるさと」を合言葉に。

＝トリム＝

- (1) 胃腸の調子の悪い人のために
- 上体を前後にまげる。
 - 空腹時に力いっぱい腹をへこませる。
 - 腹式呼吸を心がける。
 - 逆立ちをする。
- (2) 足がすぐだるくなる人のために
- お湯と冷たい水に交互に足を入れる。
 - 片足立ちで一方の足をブラブラさせる。
 - 足の三里を指圧する。
 - 足を高くして休む。



- (3) ブリッジ
- 1人がお尻向けに寝てブリッジをする。1人は四つ這いになって、ブリッジを支え、30秒で交代する。
- (4) キットンパッコ
- 向い合って手を握り、一方が坐れば、片方が立つという運動をリズムカールにおこなう。慣れないうちは体の軌跡が上下するが上達するにつれて弧を描くようになる。(20回)

町教育委員会
健康第一



元旦に走ろう…。

- 新しい年初め、一年の健康を願って元朝マラソン大会が一月一日開催されました。
- このマラソンは、「申告制タイムマラソン」で自分のタイムをあらかじめ申告し、実際のタイムとの比較で順位が決まるもの。年代別により二キロから四キロのコースを走る競技で初めての大会。完走者全員に破魔矢の参加賞とあったかい甘酒がふるまわれ新年の楽しい一コマでした。
- 各成績は次のとおり
- ▲10代コース
 - 一位 阿部賢一(堀内)
 - 二位 松田清隆(沖の原)
 - 三位 佐藤理史(西堀)
 - ▲20代コース
 - 一位 沼沢昭広(長沢)
 - 二位 阿部和夫(最上町)
 - 三位 高山富雄(舟形三)
 - ▲30代コース
 - 一位 太田二三男(舟形四)
 - 二位 阿部倫也(舟形三)
 - 三位 沼沢孝雄(舟形三)
 - ▲40代コース
 - 一位 松田金雄(沖の原)
 - 二位 沼沢貞雄(舟形三)
 - 三位 菅原礼二(長沢)
 - ▲50代以上コース
 - 一位 高山茂雄(舟形三)
 - 二位 菅原礼二(長沢)
 - 三位 高山茂雄(舟形三)

あなたの一票で 明るい町づくり

統一地方選挙近づく

今年、統一地方選挙(県知事、県議会議員、市町村長、市町村議会議員の任期満了による選挙を、特例法の定めによってそれぞれの選挙期日を統一して行うもの)の年です。

この選挙のうち、私達に関係するものは、次の二つの選挙で選挙期日(投票日)などがすでに定められています。

- 山形県議会議員選挙
告示日 三月二十七日
投票日 四月 八日
- 舟形町議会議員選挙
告示日 四月 十五日
投票日 四月二十一日

今回の二つの選挙は、私達にとって身近な町議会議員(定数十八人)と県議会議員(最上郡選挙区定数三人)を選ぶ選挙で任期は四年です。

国では新、全国総合開発計画に定任圏構想をうたい、県とも歩調を一つにして現在地域開発に力を傾注しようとしています。新庄市を中心とする最上地域の開発振興も計画化されようとしています。

このように、経済活動の立ち遅れている地方の開発発展の重要な時代を迎えての統一地方選挙の意義は、今後四年間の県、町の議決機関の構成員を選ぶことからすれば極めて大きいものです。

本町では、舟形町総合開発基本計画に基づく事業実施第一年度を迎えることから、今回の選挙で選ばれる議員の方へ寄せられる期待はことさら大きいといえるでしょう。

学生等の投票について

公職選挙法第九條第二項に「年令満二十年以上の者で引き続き三箇月以上市町村の区域内に住居を有する者は、その属する地方公共団体の議会の議員及び長の選挙権を有する。」と規定されていますが、その中の「引き続き三箇月以上市町村の区域内に住居を有する者」とは、現在住所のある市町村内に三箇月以上引き続いて生活しているという意味です。例えば住所だけ舟形町にあって、本人が引き続き三箇月以上東京など他県にいて生活している場合は本規定に反することになります。

本町でも親元を離れて、通学不可能な仙台、東京など遠隔地に下宿や寮に入り生活の根拠をそこに持っている二十才以上の大学生、各種学校在学生がおりますが、その場合、この公選法第九條の規定からすれば、住民票が舟形にある場合(未だ転出してない場合)は、国の選挙(参議院議員の全国区選出のみ)を除いて山形県、舟形町の議会の議員及び長の選挙の有権者となることはできません。ですから、自宅から通学のできな遠隔地の学校に入学し町を離れる

(表-1) 郵便による不在者投票のできる人

障害の種類	障害の程度
●身体障害者手帳をお持ちの人で……	一級もしくは二級の障害者 一級もしくは二級の障害者 一級もしくは二級の障害者
●認知症が証明した人	障害の程度が上記に該当する人
●戦傷病者手帳をお持ちの人で……	特別増徴から第2項迄 特別増徴から第3項迄 特別増徴から第3項迄
●認知症が証明した人	障害の程度が上記に該当する人
●障害の程度が明確でない人は、新庄市の最北福祉事務所で県知事の判定により該当の適否することになります。	

(表-2) 手続はこうして……

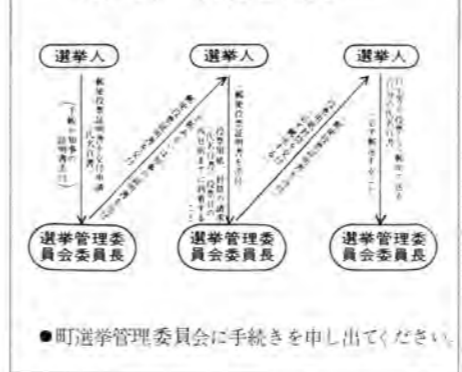

郵便による不在者投票について

からだの自由な人のために、郵便による不在者投票ができます。これは、定められたからだの自由な人が自宅で投票用紙に書いて郵便で選挙管理委員会へ送る方法です。

◎この不在者投票のできる人は、舟形町永久選挙人名簿に登録されている人で次の表に該当する人です。

(上記の表1を参照下さい)

*又、この不在者投票のできる証明書の交付請求と選挙の場合の不在者投票の手続きは次の表-2のとおりです。なお、くわしく知りたい方は町選挙管理委員会までお問い合わせください。

●町選挙管理委員会に手続きを申し出てください。

広がる「善意の輪」 歳末たすけあい運動の成果

六十八万円余の義援金集まる

昭和53年度歳末たすけあい金品収納一覧

町内名等	金額	精米	町内名等	金額	精米
野 幅	16,000	1	富 田	13,700	5
尾 山	18,000	1	折 戸	4,650	1
長内長	10,740	6	馬 場	2,800	
山 一	24,500	1	瀬 田	5,800	1
沢 二	1,500	7	内 山	14,400	3
沢 三	10,000	9	実 業	4,500	2
沢 四	20,800	4	洲 崎	20,500	1
原 一	1,600	2	洲 崎	1,200	1
原 二	9,400	6	真 米	3,200	7
の 形	8,000	4	新 田	5,200	7
の 形	25,370	1	西 又	3,000	1
の 形	29,405	3	松 崎	7,600	
の 形	44,000	1	舟形中学校青年会	14,097	
の 形	36,600	7	光生園職員	3,702	
の 形	28,250		農協職員	657	
の 形	3,300	5	奥羽自工職員	2,349	
の 形	3,200	2	ワシコワ職員	9,189	
の 形	24,900		役場職員	14,286	
の 形	21,400		町民生業委員協議会	4,200	
の 形	3,200		斉藤呉服店	20枚	
の 形	10,510	5			
の 形	9,200	4			
計	494,905		計	6317	

※今年度は、配分委員会(民生児童委員協議会)に於いて、精米を換金(190,000円)いたしました。合計 684,905円



昨年十二月一日より、歳末たすけあい運動を行ってまいりましたが、皆さんの暖かいご協力をいただき厚く御礼申し上げます。集りました金品等は次のように配分しましたので報告いたします。

▼配分の方法

施設入所者 42名 一六八千円
長期入院者 28名 一一千円
単身・なたきり老人等 69名 一三八千円
要保護世帯等 51世帯 二〇三千元
光生園 三〇千円
町社会福祉協議会「たすけあい資金」へ 三二、八〇五円

事務費 一、一〇〇円
計 六八四、九〇五円

尚、今回、配分委員会(民生児童委員協議会)において精米を換金(十九万円)しました。

迎春

自慢の手料理を重箱等につめ、訪れる。お風呂に入り、手料理を食べ、お酒やジュースで乾杯し世間話しに花が咲く。
 ここは老人いこいの家「清流荘」。(西又の皆さん)



おくりもの
 ありがとうございます

△老人いこいの家「清流荘」へ

・マッサージ機一台及び掛時計二個 舟形町農協様

・電磁シャワー治療器一台 東京都(舟形出身) 佐藤 克己氏

・20型カラーテレビ一台 丸充建設(株)様

・座布団十五人分 舟形三 沼沢 光悦氏

・将棋・囲碁セット各一組 日本衛生工事(株)様

・ししゅう絵画二枚 野 岸 正氏

・アンマ器一台 太折 長太郎(民宿)様

・雑巾三十枚 太折 佐藤イヨノさん

所得税・贈与税の

申告が始まります

贈与税の申告は二月一日から、

所得税の確定申告は二月十六日から、それぞれ受付が始り、どちらも三月十五日が申告期限です。期限間近になると税務署は大変混雑しますので、申告はできるだけ早く済ませるようにしてください。

所得税の確定申告をしなければならぬ人は、①事業をしている人などで、昭和五十三年中の所得の合計額が基礎控除などの所得控除の合計額より多い人、②サラリーマンで、二か所以上から給与を受けている人や給与以外の所得が二十万円を超える人などです。

また、サラリーマンなどで雑損控除や医療費控除、住宅取得控除などの還付を受けるための申告は二月十六日前でも受付けています。贈与税は、昭和五十三年中に個人からもらった財産の価額が、六十万円を超える場合は申告しなければなりません。

計算の仕方や申告書の書き方などでわからないときは、最寄りの税務署や税務相談室におたずねください。

今月の人口

(54年1月1日現在)	
男	3,977人
女	4,119人
計	8,096人
(先年との人口対比-3人)	
世帯数 1,833戸(前月比±0)	
転入10人	転出15人
出生10人	死亡 8人



広報

ふながた



スキー大会開催される

小中学生のスキー大会が舟中第二グラウンドを中心に開かれたが距離競技が中心。
各種競技可能な本格的なスキー場が望まれるのでは……。



54/2

No.247

編集と発行
山形県最上郡舟形町舟形263
編集 舟形町役場町報編集委員会
発行 舟形町役場総務課
TEL 02333(2)2111(代)
印刷所 共栄印刷有限会社
新庄市若葉町13-62
TEL 02332(2)6516(代)

猿羽根山と小国川と温泉で 夢がいつぱい、住民参加の観光地に



舟形町発展のため、将来の展望にたつた長期にわたつての生活基盤づくり、生活環境づくり、心ゆたかな人づくりを中心として住民と行政が一体となり、開発計画を進めておりますが、昨年六月に、町議会において将来十年の町発展の指針とすべき舟形町総合開発基本構想が樹立されました。

構想の主目標「健康で心ゆたかなゆとりある町をめざして」名勝猿羽根山と若アユのふるさとにもありますが、特に豊かな緑に恵まれた自然景観と名勝サバネ山、清流小国川など開発の可能性を秘めた観光資源を多くかかえている本町の観光について、二月十九日に中央公民館を会場として観光開発振興座談会が開催されました。

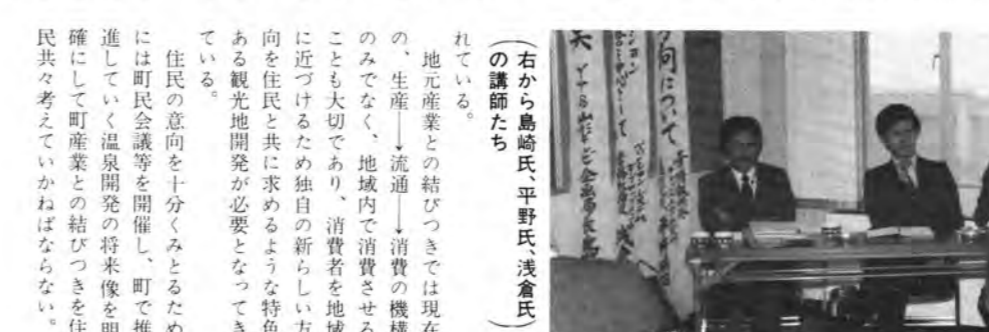

右から島崎氏、平野氏、浅倉氏の講師たち

舟形観光の新しい方向について

平野 昭治氏

多くの観光地は地域産業とかけはなれて発展してきた感じがするのでこれを改めるべきであり、いかに観光面の開発とあわせて新しい町づくりを考えるかが課題である。

観光開発には社会教育の要素である人づくりが大切であり、地域づくりの担い手は婦人会等の社会教育諸団体やボランティア活動による新しいサービス形態が求められる。

観光の新しい視点について

島崎参六九氏

観光とは見ることと情報サービスにあり、日本の観光は西日本を中心として発展し関東方面に移動してきた。最近では、道路網整備や空港便の広域交通ネットワークにより東北方面にも伸びてきた。これからの観光地が発展する要素として

- ①子供や女性に親しまれる観光地であり特に飲食物など子供や女性が満足できる産物を開発することが必要である。
- ②国民の七八割が中流階級の生活を営んでおり、例えばトイレや食器類など衛生的な清潔な環境でなければならぬ。
- ③地元観光資源が有効に活用されしかも住民が参画できる社会教育と結びついた地域ぐるみの観光開発であるべきである。

地域開発試論

浅倉 衛氏

内庁にも献上した日本一の松原アユを大いに宣伝すべきである。猿羽根山については、参拝すれば何のご利益があるのかなど歴史的に調査究明し宣伝効果をあげる。基本的には、食物文化を形成することであり例を挙げると、日本一のアユと米作地帯の特性を活かし町民参加によるアユ料理コンクールなど実施し、商品価値の高いものを開発するなど開発の要素はたくさんあるので研究にはげんでほしい。

同氏は、ペンション(家族で経営する小さなホテル...洋風の民宿)経営面から地域開発の結びつきについて講話があった。

以上の点を考慮し、国の高度経済成長発展により破壊され失われていくものがたくさんある中で、舟形町の場合、当地域には素朴な民俗性や自然情緒などが多く残っており、交通網の整備等により益々発展する要素が山積している。特に川筋の文化として、小国川を最大限活用し清く流れる水はアユの生息には最高の条件にあり

- ①新住民(経営者やその家族等)が定住化し過疎化の防止に役立った。
- ②税制面で財政的に寄与。
- ③消費のため地域の商店街や農協などが潤ってきた。

みんなが楽しめる観光地

観光開発計画をテレビで放映

町では基本構想により、豊かな暮らしを守る生活の基盤づくりの一環として、地元産業と結びつけた観光開発を推進しておりますが、最大の難点は、現有の観光地に客を誘致しても保養施設等がなく町財政に直接関係なかった点にあり、従来から要望の強かった温泉の開発と保養やレクリエーションを目的とした施設の充実(体育や遊具施設、産業遺跡等施設、社会教育施設)をはかつていくとともに、小国川観光開発(漁業の増殖事業、魚類の商品化研究、小国川畔での休憩所開設)などを有機的に結びつけた観光開発をどのように進めていくかが今後の課題でもあります。

現在まで実現できなかった難点を住民と行政が一体となり、どのように解決していくかを今回の開発振興座談会と、二月二十七日、山形テレビ放映の特別番組「我が郷土」で舟形町が紹介され、放送のテーマである将来の町づくり開



真剣に観光開発にとりくみ活発な意見 山形テレビ局で

尚、講師はペンションハウスの将来性について、料金が安く、自然にマッチした清潔な宿泊施設で家庭的な接待などにより、家族旅行や長期滞在者に親しまれる要素が十分あることを強調された。

区分	現在高
1. 普通債	577,659
総務債	12,922
民生債	2,098
衛生債	1,940
土木債	102,686
公営住宅債	78,141
教育債	29,874
過疎債	326,829
辺地債	22,155
農林債	1,014
2. 災害復旧債	44,932
3. 財政対策債	29,500
4. 県振興資金	69,969
計	722,060
1. 簡易水道事業債	286,528
普通債	284,550
その他	1,978
合計	1,008,588

(4) 町債の現在高

S 53. 12. 31現在
(単位: 千円)

(3) 町税の収入状況

S 53. 12. 31. 現在
(単位: 千円)

税目	予算現額	調定済額 (A)	収入済額 (B)	収入歩合% (B/A)
町民税	53,291	60,666	48,250	79.53
固定資産税	78,248	80,111	78,908	98.50
軽自動車税	3,136	3,662	3,627	99.04
たばこ消費税	20,021	16,091	16,091	100.00
電気税	11,198	8,470	8,470	100.00
鉱産税	250	258	258	100.00
木材引取税	51	70	62	88.57
特別土地保有税	400	410	410	100.00
合計	166,595	169,738	156,076	91.95

(5) ことしのおもな事業

S 53. 12. 31現在
(単位: 千円)

事業名	事業費
駐車場整備事業	6,400
福祉バス購入事業	2,400
老人いこいの家建設	40,822
児童用プール建設(大平)	5,928
子どもの遊び場設置(内山)	1,000
健康管理相談所車庫建築	1,156
火葬場修繕事業	1,300
地籍調査測量事業	4,427
圃場整備事業	28,654
農道用砂利購入事業	3,300
かん排事業	16,700
町道改良、舗装、補修事業	21,233
道路台帳作成事業	16,680
道路改良用地買収費	9,023
橋梁架替事業	10,500
排水路測溝整備事業	5,000
消防施設整備事業	9,180
小学校補修事業	4,935
中学校補修事業	3,184
中央公民館駐車場舗装事業	4,811
運動公園、グラウンド整備事業	1,324
鉱害復旧事業	93,243
農業用施設災害復旧事業	14,478
土木災害復旧事業	33,958

(6) 一般会計目的別経費町民一人当たり額

S 53. 12. 31現在
人口 8,096人
(単位: 円)

歳入			
町税	20,577	財産収入	1,470
地方譲与税	1,594	寄附金	341
自動車取得税交付金	1,606	繰入金	2,470
地方交付税	81,890	繰越金	4,169
交通安全対策特別交付金	78	諸収入	12,493
分担金・負担金	3,229	町債	23,925
使用料及び手数料	1,655		
国庫支出金	10,005		
県支出金	18,996	歳入合計	184,498

歳出			
議会費	4,140	消防費	9,058
総務費	27,886	教育費	22,300
民生費	23,729	災害復旧費	17,500
衛生費	11,263	公債費	11,109
労働費	180	子備費	124
農林水産業費	25,343		
商工費	1,239		
土木費	30,627	歳出合計	184,498

昭和53年度町の財政状況

告示

舟形町条例(昭和29年12月1日条例第25号)、「財政状況説明書の作成及び公表に関する条例」に基づき財政状況を公表します。

昭和54年2月10日

舟形町長 沼澤長吉

(1) 各会計別歳入歳出予算の状況

S 53. 12. 31現在
(単位: 千円)

会計別	区分	予算現額	収入済額	収入歩合%	支出済額	執行率%	備考
一般会計		1,493,697	1,119,709	74.96	969,376	64.90	国保事業へ繰出し 1,000
							簡易水道へ繰出し 30,000
国保会計		282,048	199,847	70.86	162,784	57.71	一般会計より繰入 1,000
簡易水道会計		104,779	61,288	58.49	57,124	54.52	一般会計より繰入 30,000
合計		1,880,524	1,380,844	73.43	1,189,284	63.24	

(2) 一般会計歳入歳出予算の状況

S 53. 12. 31現在
(単位: 千円)

歳入				歳出			
款	予算現額	収入済額	収入歩合%	款	予算現額	支出済額	支出歩合%
1. 町税	166,595	156,077	93.69	1. 議会費	4,140	4,140	100.00
2. 地方譲与税	12,900	8,816	68.34	2. 総務費	27,886	27,886	100.00
3. 自動車取得税交付金	13,000	11,112	85.48	3. 民生費	23,729	23,729	100.00
4. 地方交付税	662,979	643,283	97.03	4. 衛生費	11,263	11,263	100.00
5. 交通安全対策特別交付金	631	631	100.00	5. 労働費	180	180	100.00
6. 分担金・負担金	26,144	6,394	24.46	6. 農林水産業費	25,343	25,343	100.00
7. 使用料及び手数料	13,399	11,457	85.51	7. 商工費	1,239	1,239	100.00
8. 国庫支出金	81,004	34,971	43.17	8. 土木費	30,627	30,627	100.00
9. 県支出金	153,793	77,469	50.37				
10. 財産収入	11,898	14,994	126.02				
11. 寄附金	2,764	1,470	53.18				
12. 繰入金	20,000	20,000	100.00				
13. 繰越金	33,749	33,749	100.00				
14. 諸収入	101,141	69,289	68.51				
15. 町債	193,700						
一時借入金		30,000					
合計	1,493,697	1,119,709	74.96	合計	1,493,697	969,376	64.90

簡易水道の修理等は

町の簡易水道事業は、昭和四十四年に建設工事が始まり、翌年四十五年度から「簡易水道特別会計」としてスタートしました。昨年太折地区の完成により、水道建設事業が完了し、百パーセントの水道給水ができたことは町民の皆さまの協力のたまものであると思えます。

御承知のように水道事業は、経営に必要な経費は全て水道料金収入だけでまかない、町の税金は一切使わないことを原則としています。そこで水道施設の修理等についてお知らせしたいと思います。

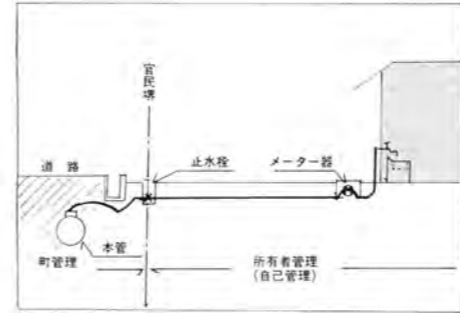

(一)簡易水道施設の管理区分は、図の様に給水装置(分水栓、給

〔表〕 指定水道工事店	
(1)工事指定店	舟形 舟形 電話2/2204
(2)工事指定店	舟形 舟形 電話2/2075
(3)工事指定店	堀内 東海林左官工業所 電話5/2027
(4)修理店	長沢 石川清一(左官) 電話3/2481

水栓、止水栓、水道メータ、蛇口等をまとめては、水道利用者個人の所有物であり、自己管理となっております。

(二)給水装置の工事費用は水道の新設や改造、増設、修理などの費用は所有者の負担となります。

(三)給水装置の工事は給水装置の新設や改造、増設、修理など一切の水道工事は、町の指定を受けた工事指定店で行うことになっております。

また、指定工事店でないところに工事を頼むと無届工事となり過料(町条例)を科せられたりします。ご注意ください。指定工事店は表のとおり。四尚、詳しくは役場厚生課水道係へお問い合わせ下さい。

安全運転で 緑十字銀章を受章

舟形三 星川吉彦氏



「安全運転を心がけて四十数年になります。それが認められて永年優良運転者として受章できたことは大変うれしく、と語る星川吉彦さん(舟形三、61)。

この章は、交通安全に広く貢献した方々に全日本交通安全協会(会長永野重雄、警察庁長官山本鎮彦の連名で)が与えるもので、特に星川さんの「永年優良運転者の部」は永年、無事故、無違反の記録に贈られたもの。一日、が安全運転を心がけての積み重ねは大変な努力が必要な事。だから県内でもこの章を受章する人は数人とい

また、今回の受章と共に同協会より奥さんへも「内助の功」として、

胸はずませて、入学を心待ちにしている子供たち——お母さんとしては、期待と不安の入りまじったお気持ちでしょう。

ことに、初めて子供さんを学校に通わせるご家庭では、勉強のできる素直なよい子」になつてほしいというのが、率直な願いだと思います。

母と子の会話

エチケットを身につけよう

「集団生活になれさせることが先決です。そのためには、子供の心をリラックスさせ、健康状態に気を配り、みんなと仲よくやっつけよう。」

「食事のしかたはちろん、はい、いいえ」「ありがとう」「すみません」などは、きちんと教えるようにしておきましょう。

お母さんは、学校を信頼し、子供さんには、学校は楽しいところなんだという気持ちを持たせるようにしてください。



隊友会が発足!!

住民とのかけはしをめざして 舟形支部誕生

二月十一日の建国記念日に舟形町にも正式に隊友会が結成発足しました。

隊友会と言うのは、元警察予備隊、保安隊、自衛隊(陸・海・空)の隊員であった方々で現在在職し町内に在住する人達の会です。

現在町内に在住する会員は十七名ほどですが、町外に出ている方もそれに現役の方を含めると町の隊員関係者は百名を超える数になっております。

隊友会の主旨は町(住民)と自衛隊とのかけはし。的なる在にあり、募集、広報等にも協力し、自衛隊の正しい認識と理解を広めて行こうとするものなのです。

懇親会に入つてより隊友会の面々が氏名、入隊年次、入隊地等の自己紹介をし、又、なつかしい自衛隊歌等も合唱したりして、お互いに往時をしのびつつ、なごやかな雰囲気の中にも終始元隊員であった者の集いにふさわしい総会でありました。

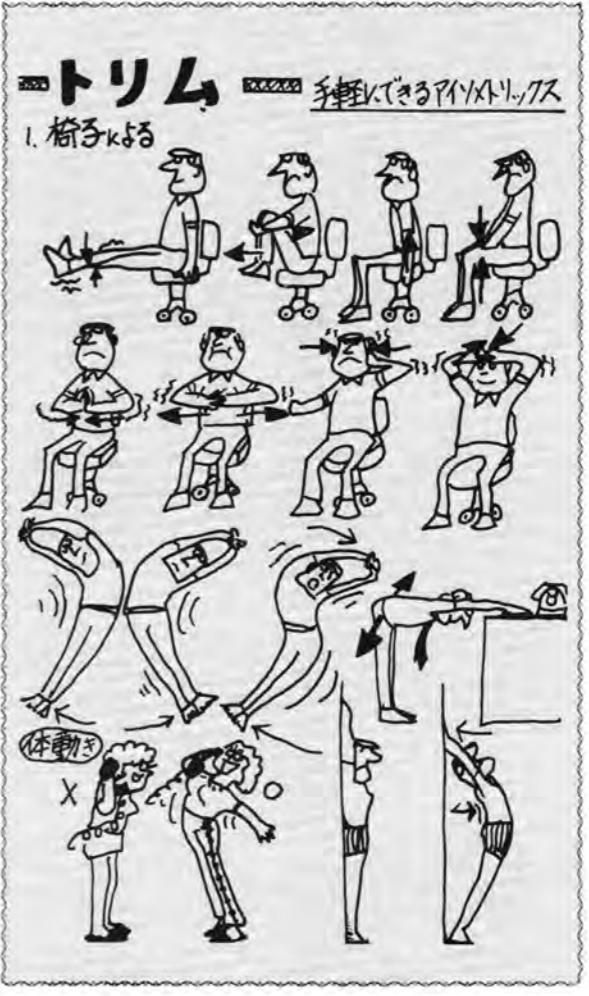

町職員人事異動

- (退職) 2月13日付 星川 他人男 (収入役)
- (異動) 2月14日付 鈴木 勝治(総務課長) 豊岡修太郎(助役)
- 収入役職務代理者 鈴木 勝治(総務課長)
- 総務課長(兼務) 豊岡修太郎(助役)

財形進学資金融資

申し込み受付三月三十一日まで

ご存じですか

「子供を進学させたいが、資金をどうするか」で悩んでいる方のために、各金融機関で「財形進学資金融資」の申し込みを受け付けています。この融資は、財形貯蓄を行っている勤労者を対象とするもので、勤務先などを通じて借りる「転貸進学融資」と、直接本人が借りる「直接進学融資」の二通りがあります。

貯蓄を行っている勤労者を対象とするもので、勤務先などを通じて借りる「転貸進学融資」と、直接本人が借りる「直接進学融資」の二通りがあります。

貯蓄を行っている勤労者を対象とするもので、勤務先などを通じて借りる「転貸進学融資」と、直接本人が借りる「直接進学融資」の二通りがあります。

貯蓄を行っている勤労者を対象とするもので、勤務先などを通じて借りる「転貸進学融資」と、直接本人が借りる「直接進学融資」の二通りがあります。



祝電はお早めに!

今年もまた卒業式や入学式、結婚シーズンが近づいてまいりました。

大安吉日や土曜、日曜日などは大変混み合いますから十日前からうてる「配達日指定」をご利用ください。さらに配達日の三日以前におうちになりますと百五十円割引になります。

なお、電報のうちかた、例文は電話帳十四〜十五頁をごらんください。

新庄電報電話局

火の用心

舟形町

◎番組及び放送日時

番組名	放送日	放送局及び放送時間
ごぞんじですか? 防災ミニ百科	昭和54年2、3月 毎週金曜日	山形放送(YBC) 10:45~10:50
そのときあなたは 一くらしの中の防災	昭和54年2、3月 毎週日曜日	山形テレビ(YTS) 8:25~8:30

◎メインテーマ及びサブタイトル名

ごぞんじですか? 防災ミニ百科	そのときあなたは一くらしの中の防災
3月2日 地震 電気・ガスが止まったら	3月4日 地震! 停電、断水、ガス欠
9日 余裕を生み出す 自主防災	11日 地震予知と法律
16日 大規模地震対策特別 措置法のあらまし	18日 地震予知! 家庭ですること
23日 地震予知と家庭の対応	25日 広げよう防災の輪
30日 災害の盲点をなくそう	

ご覧になって ください 防災対策

今、地震や災害などに対して 防災対策をテレビで放映しています。正しい知識で日頃から備えることも大切なこと。ご覧になって下さい。

固定資産税課税台帳の 縦覧について

毎年三月一日から二十日、固定資産税課税台帳の縦覧を行なっていました。今国会で地方税の一部改正などにより、四月一日から二十日までとなります。

▽場所 町役場税務課窓口
▽時間 平日 九時~十六時
土曜 九時~十二時
〔日曜日は休みです〕



53年度特例措置受付中

中小企業共済事業団 中小企業共済事業団では中小企業倒産防止共済制度の53年度特例を受け付中です。

特例措置を受けたい方は3月31日まで申し込み下さい。

53年度特例の特色

- 掛金月額の60倍(最高百二十万円)までの一括前納ができます。
- 一括前納掛金は、税法上損金(法人の場合)または必要経費(個人の場合)に算入されます。
- 一括前納掛金の10倍(最高千二百万円)の範囲内で、無利子、無担保、無保証人の貸付が受けられます。

詳しくは町商工会にお問い合わせ下さい。(☎二二二四二)

子供の自主性を大切に

しつけ



今月の人口

(2月1日現在)
男 3,980人
女 4,125人
計 8,105人

(先月のと人口対比+9人)

世帯数 1,836戸(前月比+3戸)
転入16人 転出10人
出生10人 死亡7人