

ふながた



舟小収穫感謝祭

- 今年の10大ニュース
- 舟形町の情報化施策
- も 人口減少を食い止める
- く 町職員給与のあらまし
- 舟形保育所入所児童募集
- じ 介護からのお知らせ
- ふながた写真館「子宝」
- 地域のちから 24

10大ニュース

今年もいろんなことがありました

3月の能登半島地震に続き、7月には新潟県中越沖地震が発生。2000人を超える死傷者がでたほか、東京電力柏崎刈羽原子力発電所から火災が発生し、後に、全国の原子力発電所の安全管理につながる事件に発展しました。

また、食の安全を脅かす事件も数多くありました。多くの飲食店等で賞味期限切れの材料を使用していたことが発覚。また、産地偽装や品質表示偽装、不正表示などが相次いで発覚し、逮捕者が出る事件に発展しました。

また、猛暑となった今年、熊谷市と多治見市で観測史上最高の40.9を観測し、山形市で観測された40.8を74年ぶりに更新しました。

スポーツ界では松坂大輔投手がボストン・レッドソックスに入団し、初年度の今年、いきなりのワールドシリーズチャンピオンに。また、大相撲界では白鵬が横綱に昇進し、日本プロ野球界では中日ドラゴンズが53年ぶりに日本一に輝きました。

みなさんにとって2007年はどんな年でしたか？一緒に舟形町の今年を振り返ってみましょう。

奥山翔太さん(琴奥山) 佐渡ヶ嶽部屋に入門(2/13)

舟形中学校出身の奥山翔太さんが中学校卒業と同時に大相撲佐渡ヶ嶽部屋に入門。5月に初土俵を踏み、11月場所では序二段西の123枚目5勝2敗と勝ち越しました。横綱目指してがんばれ琴奥山。



デマンドタクシー 試験運行開始(4/2)

山交バスの路線廃止に伴い、デマンドタクシーが堀内～県立新庄病院間、舟形～県立新庄病院間の2路線で試験運行されました。試験結果を受け、12月からは1路線に統合し集合乗合タクシーとして運行しています。



町議会議員選挙で 定数が10議席へ(4/22)

16議席だった定数を10議席に改正して初の町議会議員選挙が行われ、現職8名、新人3名が選挙戦を繰り広げました。また、町議会初の議長選挙も行われ、佐藤勝氏が議長に選出されました。



仙台市立五橋中学校が 野外学習で農作業体験(5/15・16)

仙台市立五橋中学校の2年生175名が野外活動で舟形町を訪れ、農作業や農家民泊などを体験しました。その後も、同中学校の文化祭や収穫感謝祭などで交流を続けており、来年も町に訪れる予定となっています。



松岡縫製舟形町に 新工場(6/1)

Tシャツや下着などを製造している松岡縫製株式会社が、新庄市鳥越から舟形町西堀地区に工場を移転し、稼動開始しました。今後の雇用拡大など町内産業・経済への好影響が期待されます。



新生舟形中学校創立 10年記念舟友祭(10/27)

舟形中学校と長沢中学校が統合して創立された新生舟形中学校が10年目を迎え、記念舟友祭が行われました。式典では卒業生3名が中学時代の思い出などを熱く語ってくれました。



舟形町 & 東麻布 震災避難協定締結(9/1)

東京都周辺で大規模な震災が発生し、東麻布地区で多くの避難者が出た場合に、舟形町が避難先として受け入れを行うという内容の協定を締結しました。通常時は農作物のPR販売やサマースクールなどを通じて交流を行います。



鈴木勝治氏と伊藤源士氏に 秋の叙勲(11/2)

秋の叙勲で3期12年の長きに渡り町長として町政の発展に貢献した鈴木勝治氏が旭日双光章を受章。また、昨年、小国川で溺れた児童を救助した伊藤源士氏が紅綬褒章を受章しました。写真は伊藤氏です。



新雪国エコ環境 実験住宅完成(12/17)

堀内地区に新雪国エコ環境実験住宅が建設されました。この住宅は大地熱を利用し、屋根や玄関前の雪を溶かす仕組みが設置されているのが特徴です。今冬から数年間にかけて、モニター家族の協力を得てデータを採取します。



統合舟形保育所上棟式 (12/5)

昨年からの計画が進められていました、統合舟形保育所が上棟式を迎えました。これから電気や機械設置などの工事が進められ、予定どおり平成20年4月に開所する予定です。子ども達の健やかな成長を見守りましょう。



12月	11月	10月	9月	8月	7月	6月	5月	4月	3月	2月	1月
新雪国エコ環境実験住宅完成(12/17)	猿羽根山体験実習館冬季休館(12/1)	舟形町自治功労表彰式(11/1)	舟形町 & 東麻布震災避難協定締結(9/1)	奉納猿羽根山相撲大会(8/24)	実栗屋地区で夏季非常招集訓練(7/1)	松岡縫製(株)舟形町に新工場(6/1)	鈴木倉蔵さん100歳(5/3)	舟形駐在所に鈴木義晴さん赴任(4/1)	奥山翔太さん佐渡ヶ嶽部屋に入門(2/13)	長沢小学校ようこそ先輩でYBCの井上晃一さん母校へ(1/12)	堀内小学校で大正琴演奏会(1/19)
新雪国エコ環境実験住宅完成(12/17)	木島静江さんが全国交通安全母の会連合会々長賞を受賞(12/6)	舟形町自治功労表彰式(11/1)	陸羽東線開業90周年記念SL運行(9/8・9)	成人式、新成人は107名(8/14)	平成19年度児童交流事業(7/21・23)	第19回東北鞍馬競技舟形大会(6/4)	春季消防演習(5/5)	デマンドタクシー試験運行開始(4/2)	沼澤いとさん100歳(3/23)	伊藤雅人さん全国中学生空手道選抜大会空手男子形の部で5位入賞(3/30)	立志式(1/26)
新雪国エコ環境実験住宅完成(12/17)	新舟形保育所上棟(12/5)	舟形町自治功労表彰式(11/1)	第26回ふながた若駒まつり(9/8・9)	千葉県富里小ふながた夏の体験塾で約50名来町(8/17・19)	田舎まるごと体験で4団体約350名が来町し、川遊びなどを体験。(5月・8月)	八鍬沙也夏さんが最上郡初の卓球3・4年生の部女子シングルスで全国大会へ(6/10)	長沢小学校ようこそ先輩でパレスグラウンド総料理長の高橋正伸さん母校へ(5/8)	町議会議員選挙で定数が10議席へ(4/22)	伊藤源士さん100歳(1/25)	空手男子形の部で5位入賞(3/30)	森重治さん100歳(1/25)
新雪国エコ環境実験住宅完成(12/17)	猿羽根山体験実習館冬季休館(12/1)	舟形町自治功労表彰式(11/1)	町敬老祝賀会(9/20)	来町(8/17・19)	川遊びなどを体験。(5月・8月)	舟形小学校で新庄北高校吹奏楽演奏会(6/18)	長沢小学校ようこそ先輩でパレスグラウンド総料理長の高橋正伸さん母校へ(5/8)	町議会議員選挙で定数が10議席へ(4/22)	伊藤源士さん100歳(1/25)	空手男子形の部で5位入賞(3/30)	森重治さん100歳(1/25)
新雪国エコ環境実験住宅完成(12/17)	猿羽根山体験実習館冬季休館(12/1)	舟形町自治功労表彰式(11/1)	舟形町 & 東麻布震災避難協定締結(9/1)	奉納猿羽根山相撲大会(8/24)	実栗屋地区で夏季非常招集訓練(7/1)	松岡縫製(株)舟形町に新工場(6/1)	鈴木倉蔵さん100歳(5/3)	舟形駐在所に鈴木義晴さん赴任(4/1)	奥山翔太さん佐渡ヶ嶽部屋に入門(2/13)	長沢小学校ようこそ先輩でYBCの井上晃一さん母校へ(1/12)	堀内小学校で大正琴演奏会(1/19)

07 主な出来事

特集 舟形町の情報化施策

舟形町全域での ブロードバンド環境の実現に向けて

(高速通信)

その3

**ブロードバンドの整備を
町が進めていきます**

先月号の広報で、高速通信網に関するアンケート結果を掲載しました。その結果を踏まえ、町では国(総務省)の補助を受けて整備できるよう、平成20年度の採択を目指し、現在準備を進めています。

国からの補助金交付金の交付が決定されれば、平成20年度中に工事を行い、さまざまな調整を経て、平成21年度からは町全域においてブロードバンドサービスを利用できるようになります。

**国(総務省)の補助を
受けるための条件**

総務省の補助を受けて実施するためには、いくつかの条件があります。ひとつは通信事業者(以下、事業者)という)の採算がとれないため、サービスの提供が難しい「条件不利地域」であることです。当町は過疎地域のため条件を満たします。

もうひとつは、「町内の公共施設を結ぶネットワークが整備済み」であることです。この点については、

**従来の整備計画と
その問題点について**

3年前に計画していた整備計画とその問題点について紹介します。

これまでは、その光ファイバの中の余剰線(芯)を東部地区と西南部地区への幹線として活用し、ケーブル敷設費用を節約して、光ファイバ網を整備する計画でした。長沢と堀内に簡易な通信局舎を建設し、それから2箇所と舟形第3にあるNTTの局舎に高額な通信機器類を整備するという内容です。

また、町が事業者となって、通信サービスを提供し、料金徴収等をしていくスタイルを想定していました(次ページの図1を参照)。しかしながら、情報通信技術の発展など、将来の変化に対応できないことが判明し、整備方法を変更することとなりました。

最も大きな理由は、光ファイバ網や通信機器類の整備後に、事業者が新サービスを展開した場合、そのサービスを舟形町民だけ利用できない

可能性があることです。

整備完了時は通信機器が最新の状態ですが、整備後に開発された新サービスにはそれに合った通信機器が必要となり、随時新しい機器の整備が求められることになります。

情報通信サービスは、多様化や発展が著しく、それに合わせて機器類の再整備を繰り返すのは、財政的に非常に困難です。

よって、通信機器の更新を必要とせず、新たなサービスにも対応できる整備方法を計画しています。

**今、町が計画している
整備方法について**

広報8月号にも掲載しておりますが、今、町が計画している整備方法をご説明いたします。それは、光ファイバ網を町が整備して事業者へ貸し出す方法です(次ページの図2を参照)。事業者からは使用料を徴収し、町は事業者へ設備の保守料を支払います。使用料と保守料を、ほぼ同額にすることで、町が支払う運営経費を最小限に抑えることができます。

この方法だと、町は事業者になる必要がなく、料金の徴収なども行う必要がありません。更に通信機器類

**ブロードバンド整備の
決定にあたって**

町民の皆さんが、ブロードバンド環境を必要とする理由は数多くあります。仕事で職場や取引先と書類のやりとりに必要な方、ホームページ作成など情報発信に必要な方、学習や趣味などで情報取得に必要な方など様々な方がいます。このような方々は、現にブロードバンド環境を待ち望んでいます。これから、舟形町へ移り住む方の中にも同様に、それを必要とする方がいると思います。

さらに、現代の子ども達は、情報化の社会に生まれ、今後ますます情報技術が生活に密着した環境で育っていくことになるでしょう。

町民のために、町の将来を担う子ども達のために、町の未来のために、早急に整備することを決断いたしました。

**整備計画の変更で
費用はどう変わるの？**

3年前の計画の概算額は、約3億3千万円でした。今回の概算額については、2億4千万円と約1億円安くなっています。これは、事業者へ光ファイバ網を貸し付けることで、町の整備する範囲が減るからです。ただし、どちらの場合もソフト分に

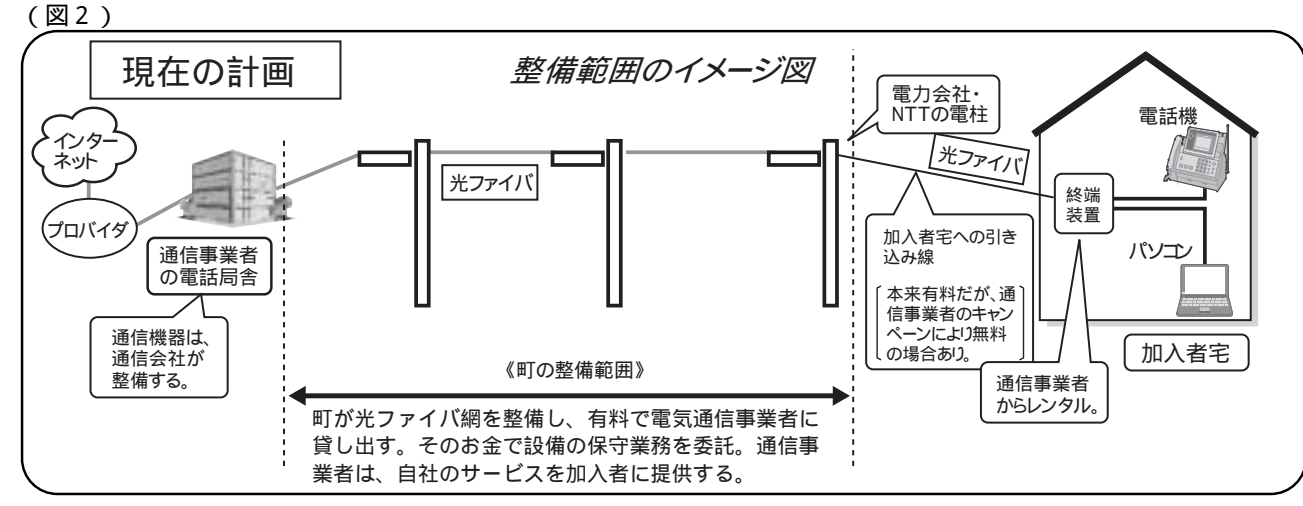
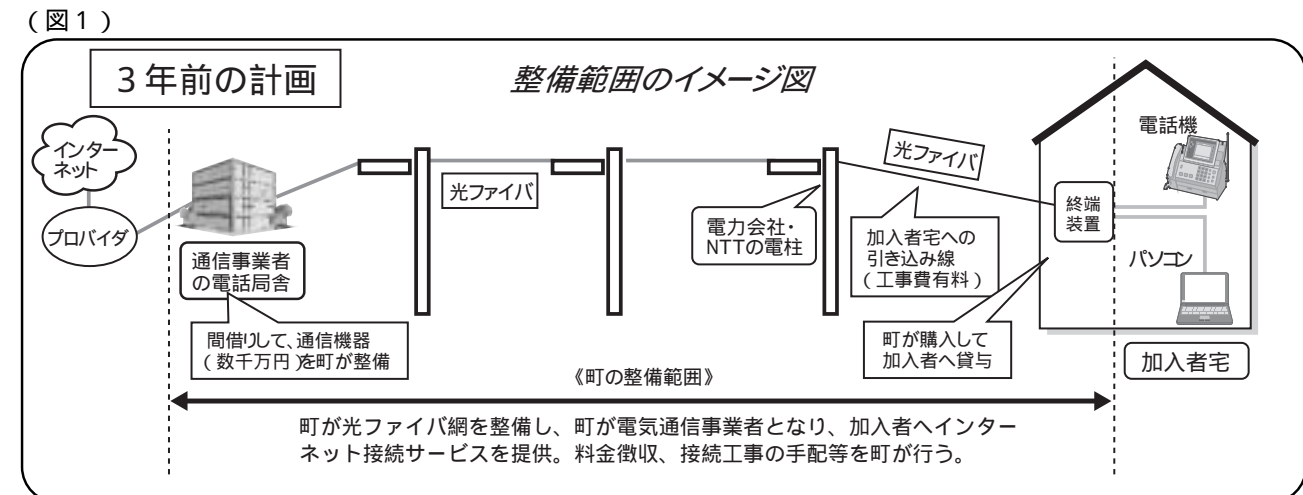

人口減少を食い止める

「若者の定住対策に取り組みます」



舟形町の人口は減少し続けています。昭和62年に7,977人だった人口は平成19年10月末現在では6,546人と、ここ20年間で1,431人の減少となっています。平成18年の出生数が48名という現状を深刻なものと受け止め、これから町が取り組んでいく定住対策について現在検討している内容をお知らせします。

はじめに

これからの地域の活性化や将来の町の維持を考えると、若者定住について早急な対策が必要です。

この点は地域座談会でも意見や質問が出され、町民の皆さんの関心が高い事柄のようです。また、今年6月には若者定住対策アンケートを実施し、町民の皆さんの意見を伺ってきました。

特にアパート建設について重点的に見てみると、10〜30代の若い世代でアパート建設を望む意見が多く、年配の方からは財政難の折り無駄な税金を使うことはない、という両極端の意見があり、その割合は半々でした。

また、10月に実施された長沢地区の意見交換会では、若者向けのアパートを早急に建設し、若者定住対策に積極的に取り組むべきとの意見が出されています。

定住対策について

定住対策は住宅建設などのハードと子育てしやすい環境の整備や福祉の充実などのソフトの両面からの対策が必要です。町では今年5月に職員で定住対策委員会を組織し、どう対策を講じるべきか議論してきました。

今回は主に、若者向けアパートの建設について集中的に検討を行いました。アンケート結果にもありましたが、近年の若者は結婚当初2人だけの生活を望み、アパート暮らしを選択する傾向にあるようです。そういった需要を含めて考えると、若者定住にはアパート建設が効果的であると判断し、来年度に建設すべきと結論づけました。

今後は企業誘致や起業家育成などの雇用対策も併せて実施できるよう、検討を続けていきます。

旧舟形小跡地が最良

アパート建設地について

現在ある遊休町有地を活用しアパート建設する方向で検討を行いました。建設予定のアパートは若者の子育て支援に重点をおいた住宅です。そのため、統合保育所や舟形小学校に近い旧舟形小学校跡地が最良であると判断しました。

しかし、旧舟形小跡地は10,000㎡以上と広く、アパート一つでは敷地が余ってしまいます。そこで、今後、年次的かつ計画的に利用するよう、図1のとおり利用計画案を策定しました。一般的にアパートへの入居は一時的

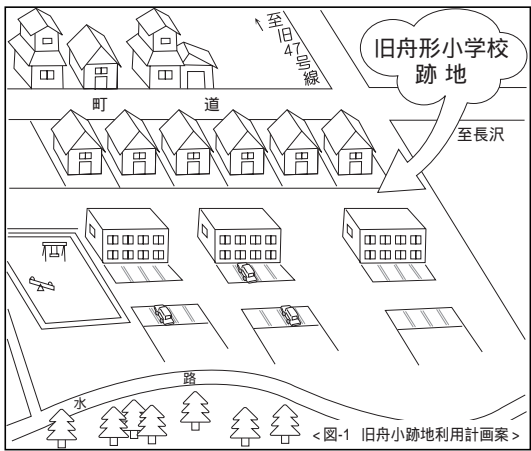

な場合が多く、子どもの成長に応じて一戸建て住宅へ移転する場合があります。そのため、同敷地内に宅地造成地を併せて整備することが、より効果的な定住対策につながるものと考えました。

また、周辺の住宅が日影にならないよう配慮するとともに、除雪についても最大限に考慮します。

アパートと宅地造成地の 具体的計画について

アパートは若者向け子育て支援住宅として建設する予定のため、所得制限を設けずに近々結婚予定の若い男女から小学生以下の子どもの持つ若夫婦に限定し、入居者を募りたい考えです。間取りは2LDK、家賃は周辺市町村よりも安価に設定し、12世帯程度の入居家族を募集する計画です。

また、宅地造成地は今後の町の定住対策や人口増加につながるよう、2〜3世代同居家族を含む若者向けに分譲する計画です。面積は冬季間の雪を敷地内で処理できるよう広めにとり、価格もできるだけ安価に設定します。

財源について

アンケートの結果の中に「町の財政状況が悪いのに無駄な税金を使う」という厳しいご指摘がありました。

広報10月号でお知らせしたとおり、舟形町は県内では健全財政を維持していますが、安心してはられない財政状況です。そのため住宅や道路などのハード事業は計画的に実施する必要があります。今回のアパート建設は投資的事業計画の中に盛り込まれています。

また、建設費の元利償還金の一部が地方交付税に算入される有利な地方債を活用して、できる限り町の負担を軽くするよう考えています。

おわりに

平成20年度の予算編成はこれからです。今回ご紹介した若者向けアパートの建設は、まだ決定したわけではありません。町と町民の皆さんが情報を共有化するため、今、町ではこういうことを考え、こういうことをやります、という内容をお知らせしています。ご意見やご質問、感想などございましたら、同封のハガキなどでお寄せください。

これからの舟形町を、これからの地域を皆さんも一緒に考えてみてはいかがでしょうか。

若者の声



浅沼新司さん(28歳)

様々な諸事情が重なり、結婚と同時に長沢から新庄のアパートへ引っ越しました。舟形町にもアパートが多かったら選択肢が増えたと思います。将来は地元長沢へ戻り親と同居する予定です。やっぱり故郷が一番ですし、長沢も大好きですから。

舟形町には大型店舗などはありませんが、税金や公共料金が安いあと引っ越してみて初めて分かりました。もっと大々的にアピールすればいいのと思います。

町職員 給与等の あらまし

「舟形町人事行政の運営等の状況の公表に関する条例」に基づき、町職員の給与や勤務条件等について公表するものです。

これまでの主な取組内容

【町職員給与の決定のしくみ】

町職員の給与は、民間給与の調査に基づく国の人事院勧告や県人事委員会の勧告により、他の地方公共団体などの均衡を考慮したうえで定められています。

【人件費縮減の取組】

「自立のまちづくり」「協働のまちづくり」に向けた「集中改革プラン」を推進するため、職員数の削減や時間外手当等の削減による人件費の縮減に取り組んでいます。

【職員数の削減】

舟形町自立計画における財政シミュレーションでは、平成30年度まで職員数を79人とする計画を示しております。定員管理計画に基づき平成17年度から平成22年度までの削減目標を掲げ推進してまいります。

7. 時間外勤務手当・特殊勤務手当の支給状況

区分	支給総額	職員1人当たり	選挙等の時間外手当を除いた場合	
			支給総額	職員1人当たり
17年度	14,248千円	152千円	10,113千円	108千円
18年度	4,633千円	51千円	4,239千円	47千円

(注) 1. 平成17年度中は、衆議院議員選挙がありました。
2. 特殊勤務手当には、防疫等作業手当、死体・火葬作業手当等5項目がありますが、平成18年度中に支出した手当はありません。

8. 職員数の状況(地方公共団体定員管理調査・教育長含む)

部門	H17	H18	H19	H20	H21	H22	純減計 (H22-H17)
一般行政	72	72	71	72	72	71	1
特別行政 (教育委員会)	12	12	10	10	10	10	2
公営企業等 (上下水道事業)	5	4	4	5	5	5	
その他 (国保事業等)	5	5	5	5	5	5	
合計	94	93	90	92	92	91	3

(注) 集中改革プラン・定員管理の適正化計画に基づき、平成22年4月1日の職員数を91人とする目標を定めています。平成17・18・19年度は、実績となります。



1. 人件費の状況

(普通会計決算 平成18年度)

住民基本台帳人口(19.4.1)	歳出額(A)	人件費(B)	人件費率(B/A)	17年度の人件費率(参考)
6,618人	3,435,030千円	786,519千円	22.9%	23.1%

(注) 人件費には、特別職に支給される給料・報酬を含みます。

2. 職員給与費の状況

(普通会計予算 平成19年度)

職員数A	給与額				職員一人当たりの給与費B/A
	給料	職員手当	期末・勤勉手当	計B	
81人	342,967千円	35,963千円	143,303千円	522,233千円	6,447千円

(注) 1. 職員手当には退職金は含まれません。
2. 給与費は平成19年度当初予算に計上された額です。

3. 職員の期末・勤勉手当

(平成19年4月1日現在)

区分	6月期	12月期	計
期末手当	1.4月分	1.6月分	3.00月分
勤勉手当	0.70月分	0.70月分	1.40月分

4. 職員の平均給料月額及び平均年齢の状況

区分	舟形町(平成19年4月1日現在)	
	平均給料月額	平均年齢
一般行政職	349,800円	44歳6月
技能労務職	335,900円	50歳9月

5. 職員の退職手当

区分	自己都合	勤奨、定年
支給率	勤続20年	30.55月分
	勤続25年	41.34月分
	勤続35年	59.28月分
	最高限度額	59.28月分

その他の加算措置 定年前早期退職特例措置(2~20%加算)
1人当たり平均支給額 25,586千円

(注) 1. 国の職員と同じ支給率です。
2. 退職手当の1人当たり平均支給額は、前年度に退職した町職員の前職種に係る職員に支給された平均額です。

6. 特別職の報酬等

(平成19年4月1日現在)

区分	給料月額等
給料	町長 656,000円
	副町長 558,000円
	教育長 546,000円
報酬	議長 310,000円
	副議長 250,000円
	議員 230,000円
期末手当	町長 (18年度支給割合) 6月期 1.60月分 12月期 1.70月分 計 3.30月分
	副町長
	教育長
	議長
	副議長

9. 職員のサービスの状況

勤務時間	<ul style="list-style-type: none"> 始業時間 午前8時30分 終業時間 午後5時15分 休憩時間 午後0時から午後0時15分 午後5時から午後5時15分 休憩時間 午後0時15分から午後1時
休暇等の状況 (H18.1.1~H18.12.31) 職員数93人	<ul style="list-style-type: none"> 総付与日数 3,565日 総休暇取得日数 846日 平均取得日数(1人当たり) 9.3日 消化率 23.7%
懲戒処分等の状況	無し

10. 研修の状況

山形県市町村職員研修所における研修 課長補佐、係長、上級職員研修等 17名受講
最上広域・その他の研修 新規採用職員研修、初任者研修、防火対象物点検資格者講習、全国地域リーダー養成講座

11. 福利厚生事業の実施状況

(平成18年度の実績)

公費支出の状況	内訳	山形県市町村職員互助会費	職員健康診断委託料	家族弔慰金	職員1人当たりの公費支出額
1,588,182円		927,722円	624,960円	35,500円	24,205円

(注) 1. 山形県市町村職員互助会とは、県内の全市町村職員が加入する団体で、共済組合で行う事業の補完的業務(医療給付・福祉給付・福利厚生)を行っています。
2. 職員健康診断委託料は、住民の方が行う健康診断や職場で行う健康診断と同様に、循環器検診や胃ガン検診等を実施しています。
3. 家族弔慰金は、職員の同居親族が亡くなった場合に、お悔やみとして1件当たり5,000円を交際費より支出しております。

♡ みんなでささえよう！

最上地域の医療

かかりつけ医を持ちましょう!!

今回は最終回です。地域医療の役割分担について紹介し、地域の医
みんなでささえていくにはどうしたらよいか考えてみましょう。

最上地域の医療の役割分担と連携について

最上地域には、病院が6箇所と一般診療所が49箇所あります。

県立新庄病院は、最上地域の唯一の基幹病院として、入院治療や専門的医療、医療従事者の教育、救急医療など、質の高い医療を提供しています。また、町立病院など一般の病院は、入院治療はもちろん、診療所とともにかかりつけ医としての役割も持っています。

このように、医療機関にはそれぞれ役割があり、他の医療機関と連携をとりながら地域医療を提供しています。私たちは、医療機関が本来持っている役割を十分に果たせるよう、その役割を理解したうえで、上手な受診を心がけることが大切です。

上手に受診するためのポイントとしては、次のようなものが挙げられます。

- ・診察を受ける場合は、受診時に医師に伝えることをまとめておく
- ・かかりつけ医を持ち、具合の悪い場合は、早めの受診を心がける。
- ・夜間や休日は新庄市夜間休日診療所を活用する。

一人ひとりが自分の健康に気を配り健診を積極的に受けることや、上手な受診を心がけ、理想的な地域医療をみんなで一緒に考えていくことが、最上地域の医療をささえます。

この特集に関するご意見、地域医療のあり方に関する皆様のご意見を下記窓口までお寄せください。

連絡先 最上総合支庁保健企画課 29 - 1258 E-mail: mogamihoken@pref.yamagata.jp

♡ みんなでささえよう！



舟形保育所入所児童募集

平成20年4月に現在建設中の統合保育所がオープンします。新たに入所を希望される方は次のとおり申込み手続きを行ってください。
尚、現在町内の3保育所に入所している方は、1月に実施予定の保護者等実態調査の際に、統合保育所への入所意向を確認いたします。

【対象児童】
保護者が仕事や病気などのため、家庭で保育できないと認められる、6ヶ月から就学前までの児童。

【保育時間】
午前8時30分～午後4時まで

【特別保育】
延長保育時間
朝 午前7時00分～午前8時30分
夜 午後4時30分～午後7時00分
未満児保育
生後6ヶ月からの児童の保育

障害児保育
心身に障害をお持ちのお子さんの保育

一時保育・特別保育
家庭内の都合により、一時的に保育が困難となった場合

【申込方法及び期間】
申込用紙に必要事項を記入し、次の必要な証明書を添付の上、お近くの

の保育所又は役場町民課窓口へ平成20年1月25日(金)まで提出して下さい。
申込用紙は各保育所、役場町民課福祉班、生涯学習センター、堀内出張所に準備してある他、町のホームページからもダウンロードできます。年度途中から入所を希望される方も期間内に入所申請して下さい。

【申込書に必要な添付証明書】

項目	必要書類等
居宅外労働	在職証明書
居宅内労働	就労証明書
母親の出産	母子手帳
母親の疾病	診断書、身障手帳など
病人の看護等	診断書、身障手帳など
家庭の災害	町が発行する証明書
その他	証明する書類

家族の中で働いている人全員の証明が必要です

【面接調査(実態調査)】
2月上旬に予定しています。申込のあった方へ後日連絡いたします。

【保育料】
保育料は、各世帯の所得税額で決

定します。

4月～6月分の保育料は平成18年の所得で仮算定した額を徴収し、7月以降の保育料は平成19年分の所得に応じ決定します。
2人同時入所の場合、また同時入所以外の第3子が入所する場合は保育料を1/2に軽減します(町独自)。

【マイクロバスでの送迎】

3歳以上のお子さんは、マイクロバスで送迎を行います。送迎料金は無料です。
児童の安全確保や効率の良い送迎

を行うため、3歳未満のお子さんは、保護者の方で送迎をお願いします。

【給食があります】
お昼は給食になります。ご飯は持参していただきます。昼食代は保育料に含まれています

お問い合わせ
舟形町役場町民課健康福祉班
(32) 2111 (内線341)

月額保育料 (単位:円)

夫婦2人の所得税額等	3歳未満児	3歳以上児
生活保護世帯	0	0
町民税非課税世帯	5,600	4,000
町民税課税世帯	16,000	13,600
64,000円未満	25,600	23,200
64,000円以上160,000円未満	34,000	25,200
160,000円以上408,000円未満	48,000	29,200
408,000円以上	52,000	31,200

延長保育料

区分	利用日数	実費負担金
1ヶ月間の利用日数	1日～15日	日額 100円
	16日以上	月額 午前7時30分～8時30分 1,500円 午後4時30分～6時30分 2,000円

一時保育について

一時保育料	1日	2,000円
-------	----	--------

平成20年2月10日執行の舟形町長選挙に係る立候補予定者及び出納責任者説明会の開催について

平成20年2月10日執行の舟形町長選挙について、立候補予定者及び出納責任者説明会を次のとおり開催します。

立候補予定者及び出納責任者説明会

日時 = 平成20年1月16日(水) 午後1時30分～

場所 = 舟形町役場3階会議室

【問い合わせ】舟形町選挙管理委員会事務局(舟形町役場総務課内) (32) 2111(内線231)

要介護認定高齢者等の『障害者控除対象認定書』発行について

身体障害者手帳等の交付を受けていない、寝たきり老人や要介護認定高齢者は、申請により身体障害者等に準ずる方(認定基準あり)として、「障害者控除対象認定書」を発行します。

本人又は扶養する親族の方が、所得税・住民税の申告をするときに、「障害者控除対象認定書」により障害者控除または特別障害者控除を受けることができます。

対象となる方(認定基準)

次の基準のいずれかに該当する場合に認定を行ないます。

(障害者控除の適用を受ける年の12月31日現在の要介護認定状況等に基づく。)

特別障害者に準ずる方の認定基準

1. 要介護認定資料の主治医意見書または認定調査書に記載されている障害高齢者日常生活自立度がB2以上の方。
2. 要介護認定資料の主治医意見書または認定調査書に記載されている痴呆性老人の日常生活自立度が以上の方。
3. 要介護認定を受けていないが、主治医意見書等により、前述1.2の要件を満たす方。

障害者に準ずる方の認定基準

1. 要介護認定資料の主治医意見書または認定調査書に記載されている障害高齢者日常生活自立度がB1以上のかた。
2. 要介護認定資料の主治医意見書または認定調査書に記載されている痴呆性老人の日常生活自立度がb以上のかた。

「注意事項」

- ・すでに身体障害者手帳などで控除を受けている方は対象となりません。
- ・本人又は扶養者が非課税で申告をする必要のない方は対象となりません。
- ・65歳未満の方は対象となりません。

申請及びお問い合わせ先

- ・舟形町役場 町民課 健康班 介護保険 (32)2111内線(354・355)

申告が必要!

所得税から住宅ローン控除額を引ききれなかった方

申告期限
平成20年
3月17日
まで

控除しきれなかった分は住民税(所得割)から控除されます。

税源移譲により、所得税が減額となり、控除できる住宅ローン控除額が減る場合があります。平成18年末までに入居し、所得税の住宅ローン控除を受けている方で、所得税から控除しきれなかった額がある場合は、翌年度の住民税(所得割)から控除できます。

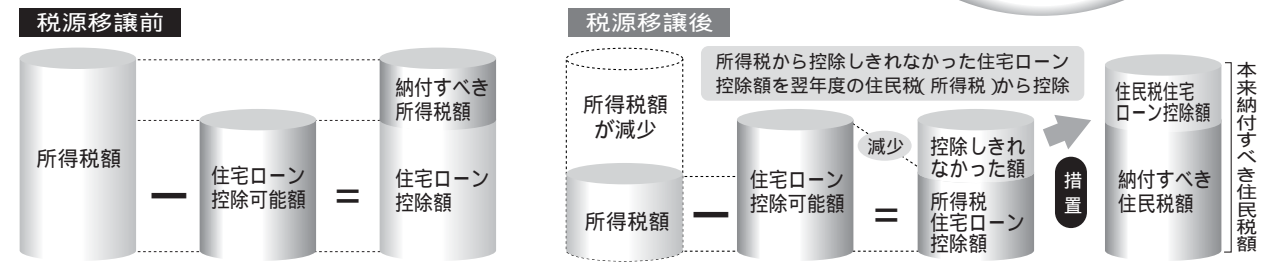

これまで所得税から控除できた住宅ローン控除額が減少

平成20年以降、住民税の住宅ローン控除の適用を受けるためには、毎年申告が必要となります。

平成19年分の所得税から控除しきれない額が発生した場合、平成20年3月17日までに、平成20年1月1日現在お住まいの市区町村へ「市町村民税道府県税 住宅借入金等特別税額控除申告書」を提出してください。

住民税の住宅ローン控除の適用を受ける方	住宅借入金等特別税額控除申告書の提出方法
所得税の確定申告をされない方	源泉徴収票を添付して市町村へ提出
所得税の確定申告をされる方	所得税の確定申告書とともに税務署へ提出

住宅ローン控除 Q & A

Q 「住民税の住宅ローン控除額の金額はどう決まるの？」

A 「住民税の住宅ローン控除額」は、「住宅ローン控除可能額」と「税源移譲前の税率を用いて算出した所得税額」のいずれか少ない金額から「所得税の住宅ローン控除額」を差し引いた金額となります。

Q 「どういった場合に、住民税の住宅ローン控除の対象となるの？」

A 給与所得者の方については、平成19年分の給与所得の源泉徴収票の摘要欄に「住宅借入金等特別控除可能額」が記載され、この金額が源泉徴収票の「住宅借入金等特別控除の額」より大きい場合に、住民税の住宅ローン控除の対象となります。

Q 「平成19年以降に入居した場合は？」

A 「住民税の住宅ローン控除」の適用はありません。別途、所得税において、新たな住宅ローン控除制度の特例が設けられましたので、所轄の税務署にお問い合わせください。
(「従来の方式」と「控除率を引き下げて控除期間を延長する方式(10年から15年に延長)」の選択制をとる特例が創設されています。)

住宅ローン控除モデルケース 夫婦+子供2人 給与収入700万円(住宅ローン控除可能額:27万円)の場合 (単位:円)

税源移譲前	税 額	住宅ローン控除額	負担額
所得 税	263,000	263,500	0
住民 税	196,000	0	196,000
合 計	459,000	263,000	196,000

申告しないと...

税源移譲後	税 額	住宅ローン控除額	負担額
所得 税	165,500	165,500	0
住民 税	293,500	0	293,500
合 計	459,000	165,500	239,500

申告すれば...

税源移譲後	税 額	住宅ローン控除額	負担額
所得 税	165,500	165,500	0
住民 税	293,500	97,500	196,000
合 計	459,000	263,000	196,000

控除額が減少し、負担が増加する

夫婦+子ども2人の場合で子供のうち1人が特定扶養親族に該当するものとしています。一定の社会保険料が控除されるものとして計算しています。住宅ローン控除額は、一定の条件で試算した場合の例です。

住宅ローン控除額が減少しないよう、住民税(所得割)から控除します。

舟小PTA全国表彰

わだい



舟形小学校PTAが日本PTA全国協議会長賞を受賞し、12月7日記念祝賀会が行われました。

舟小PTAは全員が専門委員会に所属し、自主的かつ計画的に活動しています。また、代沢交流や見守り隊の防犯活動、命を守る日など、地域をあげて活動を行っている点が評価されての受賞となりました。受賞を受け、村上孝志会長は「舟小PTA創立60周年の記念の年に大きな賞を頂いて嬉しい。歴代のPTAの皆さんが築きあげた歴史が今、実を結んだ結果だと感じています。」と喜びを語っていました。



わだい



わだい

もみじマークをつけよう

12月31日まで交通死亡事故防止緊急キャンペーンが展開されています。

特に高齢運転者の事故が増加しているため、交通安全協会舟形支部が主体となり高齢運転者を個別訪問し冬道の安全運転の啓発を行っています。

12月5、6日の両日、長沢・富田地区の高齢運転者の家庭を訪問し「高齢運転者マーク（通称：もみじマーク）」を配布しながら安全運転を呼びかけました。来年6月まで町内全地区を訪問します。

木島静江さん全国表彰

12月6日、第34回交通安全母親全国大会の式典において、前舟形町交通安全母の会々長の木島静江さんが交通安全思想の普及と交通安全確保のため模範的・実践的活動を行った功績などが認められ、全国交通安全母の会連合会々長表彰を受賞しました。

受賞者は全国で19名、県内では木島静江さん1名の受賞です。誠にありがとうございます。

鈴木勝治前町長が旭日双光章を受章

わだい



11月2日、平成19年秋の叙勲が発表され、前町長の鈴木勝治氏（西堀）が旭日双光章を受章されました。

鈴木氏は昭和22年に舟形村に奉職し、行政の健全な発展に寄与。また、平成4年に舟形町長に初当選以来、3期12年の長きにわたり、教育、福祉、産業など多方面において地方自治の振興に貢献されました。

鈴木氏は「自分が受章することになり感無量です。これからも町民の幸せのため、余生を送りたい。」と喜びの言葉を述べてくださいました。

伊藤源士氏紅綬褒章

わだい



昨年、小国川で溺れた少年を救助した伊藤源士氏（野）が11月、紅綬褒章を受章されました。

紅綬褒章とは自らの危険をかえりみず人命救助した方に授与される褒章で、山形県内では57年ぶり2人目の受賞となります。

受賞を受けて伊藤氏は「大変大きな章をいただいて驚いています。少年は障害も残らず、元気になってよかった。処置が適切だったと褒められました。推薦していただいた方に感謝しています。」と喜びの声を述べてくださいました。

英語を楽しもう

わだい



阿部フォード恵子先生の英語授業が11月29日、舟形小学校で行われ、町内の小学4年生60名が参加しました。

阿部先生の授業は、文法や読解力などの中心ではなく、コミュニケーションを重視したもの。CDやイラストを使って、体を動かしながら声を出して学ぶことで理解が早まります。

午後からは教職員の15名が阿部先生の授業を体験し、授業の進め方や指導するポイントなどを学びました。4年後の2011年から5・6年生の英語授業は必修となります。町では5年前から町英語活動研究会が主体となり英語活動を行っており、県内でも先進地となっています。子ども達に英語を好きになってもらえるよう、先生も勉強です。



12月15日、絵本作家の長野ヒデ子さんの絵本講座が絵本の持つ力や素晴らしさに触れてもらおうと中央公民館で行われました。参加した親子連れの方など約120名は絵本や紙芝居の読み聞かせに聞き入っていました。



11月下旬町農村環境改善センターで「私の作品展」が開催されました。2年目の今年は一見写真かと見間違えるほどの「押し花アート」や、プロが作ったような「五重塔」など素晴らしい作品が勢揃いしました。



手打ちそば講習会が12月16日学習センターで行われ、10名がソバ打ちに挑戦しました。蕎麦会の方を講師に迎え、舟形産100%のそば粉を使い地産地消についても学びました。今回も新しいそば打ち名人が誕生したようです。

あなたのそばに

民生児童委員にご相談ください

民生児童委員は地域住民の立場に立って皆さまの暮らしを支援する方で、厚生労働大臣の委嘱を受けボランティアで活動しています。具体的には担当地区を中心に、暮らしで困っている方や悩みを抱えている方の相談に応じたり、保健・福祉に関して町民の皆さまと行政との橋渡しをするなどの活動を行っています。

この度の全国一斉改選により、12月から5名の民生児童委員が替わりました。また、担当地区の変更もありました。日々の生活などでお困りの際は是非ご相談下さい。

各地域の担当委員の方は次のとおりです。

太字は変更箇所

氏名	担当地区	氏名	担当地区
高橋 勝雄(野)	野	鈴木 博子(西堀)	西堀
伊藤優美子(幅)	幅・長尾	小國 恭子(木友)	木友
齋藤 衣子(内山)	内山	叶内志保子(長者原)	小松・長者原
叶内 祥司(長沢3)	長沢2・3	木村 喜一(福寿野)	福寿野・馬形
野尻美喜雄(大平)	大平	加藤 谷子(富田2)	富田1.2
沼澤 俊雄(一の関)	経壇原・一の関	庄司 正宏(太折)	太折
星川 賢二(舟形1)	舟形1.2	加藤 良子(堀内)	堀内・瀬脇
沼澤紀美子(舟形3)	舟形3(西地区)	門脇 壽孝(実栗屋)	実栗屋
高橋 幸子(舟形3)	舟形3(東地区)	東海林宮子(洲崎)	洲崎・横山
伊藤 宏(舟形4)	舟形4	海藤 吉一(新堀)	真木野・新堀・西又・松橋
八楯 信子(紫山)	紫山・鼠沢・向山	佐藤 俊三(舟形4)	主任児童委員
海藤 安一(沖の原)	沖の原	大場千賀子(長沢1)	主任児童委員

住民基本台帳の閲覧状況の公表

平成18年11月1日に住民基本台帳法の一部が改正され、閲覧状況を公表することが義務付けられました。

町では、住民基本台帳法第11条第3項及び第11条の2第12項、住民基本台帳の一部の写しの閲覧及び住民票の写し等の交付に関する省令第3条の規定に基づき公表します。

住民基本台帳閲覧状況の公表(平成18年11月1日から平成19年10月31日までの期間)

【閲覧状況】平成18年11月1日～平成19年10月31日

国又は地方公共団体による閲覧(住民基本台帳法第11条第3項に基づく公表分)

国又は地方公共団体の機関の名称	利用目的の概要	閲覧の年月日	閲覧に係る住民の範囲
なし	—	—	—

個人又は法人による閲覧(住民基本台帳法第11条の2第12項に基づく公表分)

申出者の氏名 (法人の場合はその名称及び代表者又は管理人の氏名)	利用目的の概要	閲覧の年月日	閲覧に係る住民の範囲
なし	—	—	—



11月22日の3歳児健診でむし歯なしのお子さんです。



岸 朱音ちゃん
(長沢3)



大場 千幸さん
(長沢1)



松田 好誠くん
(舟形3)



大場 瑛斗くん
(紫山)



千葉 民斗くん
(沖の原)



庄司 敦裕くん
(西堀)



高梨 凜ちゃん
(横山)



横尾 柚希ちゃん
(西堀)



森 花音ちゃん
(舟形4)

高齢者医療制度の見直しについて

今般「与党高齢者医療制度に関するプロジェクトチーム」において、高齢者医療制度について以下のとおり取りまとめられ、政府としても実施することとされましたので、その内容をお知らせします。なお、今後、正式に内容が固まった段階で改めてお知らせする予定です。

- 70～74歳の方(注1)の窓口負担について
平成20年4月から平成21年3月までの一年間窓口負担が1割に据え置かれます。
(注1)既に3割負担を頂いている方、後期高齢者医療制度の対象となる一定の障害認定を受けた方は除きます。
(注2)昨年の制度改正では、70～74歳の方の窓口負担については、平成20年4月から2割負担に見直されることとされていたものを据え置くものです。

- 後期高齢者医療制度における75歳以上の被扶養者の保険料について
平成20年4月から9月までの6か月間は無料となり、平成20年10月から平成21年3月までの6か月間は、頭割保険料額(被保険者均等割)が9割軽減された額となります。

- (対象者)
75歳以上の方(注3)で、後期高齢者医療の被保険者になる日の前日(平成20年3月31日又は75歳の誕生日の前日)において被用者保険(注4)の被扶養者となっている方
(注3)65～74歳で一定の障害認定を受けた方を含みます。
(注4)政府管掌健康保険や、企業の健康保険、公務員の共済組合等、いわゆる「サラリーマン」の健康保険であり、国民健康保険は該当しません。
(注5)昨年の制度改正では、被用者保険の被扶養者の方については、後期高齢者医療制度の被保険者となった日の属する月から2年間、被保険者均等割を5割軽減することとされていますが、今回の措置はそれに加えて行うものです。



長沢保育所 みつばちダンス



舟形保育所「桜援歌」



長沢保育所「きよしのソーラン節」



舟形保育所「一剣」



南部保育所「侍」



舟形保育所「ぷるるん しずくちゃん」



ナガザイルだぞ



長保年長魂



南部保育所年少組さん



南部保育所 お遊戯



南部保育所「ダンス・ダンス・ダンス」

「子宝」

ふながた写真館

12月8日長沢・南部保育所で、12月15日舟形保育所でそれぞれ発表会が行われ、児童のダンスや劇が披露されました。「子は宝」という言葉のとおり、かわいい笑顔のステージに保護者や地域の皆さんは目を細めながら温かい拍手を送っていました。

広告

舟形産山ぶどうのワインができました!

山ぶどう独特のコクと酸味、やや辛口でほのかな甘さのチョット大人の美味しいワインです

発売日/平成20年1月10日(水)午前8時より

予約受付/平成20年1月5日(土)より
(午前8時~午後8時まで受付)

予約販売元/万世商店 0233-32-2018

企画/舟形町山ぶどう生産組合組合長 森 晃

《販売数》

720ml 2,940円(税込)...50本

1,800ml 6,300円(税込)...20本

こちらも超限定販売のため
ご予約はお早め!



広告

地上デジタル放送のご相談は当店へ!

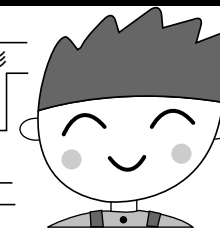
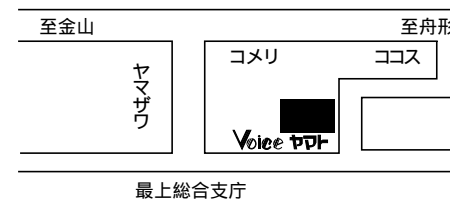

あなたの街のでんきやさん
Voice ヤマト

新庄市金沢2187-8
定休日 第1・第3日曜日

22-7125
FAX 22-0173

ふれあい広場 VARIETY INFORMATION

あなたの声をお寄せ下さい
まちの話題、疑問、質問、
提言・意見のほか、会員募
集やリサイクル情報（譲り
たい、譲ってほしい）、イ
ラストなど何でも結構です。
広報紙上でできるだけ紹
介していきたいと思ひます。

まちづくり課 統括班
32-2111(内線322)

1月の納期
国民健康保険税
介護保険料
納期限・・・
1月31日(木)
忘れずに納税しましょう。

お知らせ

第20回新春町民なわとび
大会参加者募集

若あゆ温泉はみんなの憩いの場です。マナーを守ってご利用下さい。
1月の若あゆ温泉の休館日は、9日(水)、21日(月)~23日(水)

日時/1月20日(日)
午前8時40分 開会式
会場/B&Gセンター
参加対象/町内各地域・
職場・クラブ・その他団体
等で構成されたチーム
参加料/無料
申込方法/申込用紙に必
要事項を記入の上、B&G
センターへお申込み下さい
(FAX可)。
×切/1月12日(金)午
後5時
その他/詳細は別配布の
チラシをご覧ください。

新春講演会
リサイクルを学ぼう

問い合わせ/B&Gセン
ター (32)3501
一般家庭ごみの約40%が
食品容器だと言われている
です。そんな中で、難しいと
されていた樹脂容器のリサ
イクルシステムを、(株)ヨ
コタ東北は独自に開発。時
代のニーズにあった会社経
営を行っています。
講師の横田氏からは、こ
れからの環境問題の情報や、
一代で築き上げた社長の発
想力と経営哲学など、成功
の秘訣をご講演いただきま
す。

日時/1月16日(水)午
後2時
場所/舟形町商工会
講演/地球環境と経営理
念について
講師/横田健二氏
(株)ヨコタ東北代表取締役
社長
定員/50名(先着順)
参加費/無料
×切/1月7日(月)
共催/舟形町・舟形町商
工会
講演/最上総合支庁・最
上南部商工会
申込み・問い合わせ/
舟形町商工会
(32)2242

タバコは町内で買ひましょう。
10月のタバコ税は1,511,005円

おカガキ紹介の コーナー

Q 一の関から若あゆ温泉ま
で行く道路のコブシの木
がたくさん枯れています。
何も対応しないのですか？
A 一の関町内から若あゆ温
泉間のこぶしの木は、平
成11年に若あゆ温泉開業を

新刊書の紹介

(中央公民館図書室)



父親で愛しくも面白い
著者：広岡守穂

妻からは家事育児をしないと責められ、子供からは尊敬されず、地域社会でも存在感ゼロ。でも、カッコ悪くても、頼りがいがなくてもいいではないか。著者は今年11月4日行われた舟形町男女共同参画講演会の講師。



目で見る数学
著者：山崎直美

「目で見る数学」には、あなたを夢中にさせるパズルやマジックがいっぱい。単純に見える問題なのに、とびきり頭のいい人達が何世紀かかっても解けなかった問題も紹介。数学嫌いの方も読みやすい一冊。

年末年始のごみ収集はお休みになります

この期間中、家庭ごみの収集は全て休みになりますので、ゴミステーションにはごみを出さないようお願いします。
期間/12月31日(月)~1月2日(水)
対象/可燃ごみ(エコプラザもがみ)
不燃ごみ・資源ごみ(リサイクルプラザもがみ)

また、この期間中に家庭ごみを自己搬入される方に対し、ごみ処理施設の特別開場日を設けます。
日時/12月29・30日、1月3日 午前8時30分
~午後4時(正午~午後1時は除く)
料金/10kgあたり140円
場所/可燃ごみ(エコプラザもがみ) 鮭川村川口
22-3838
不燃ごみ(リサイクルプラザもがみ) 舟形町太折
32-2042

契機に町内外の多数の方から協賛いただき植栽されたものです。
平成12、13年には枯れた木を植栽業者の瑕疵担保により植え替えし、その後も追肥などの土壌改良を実施しています。
また、根付いたものは順調に育っていますが、反対に土壌のせいか根が張れず、に育ちが悪い木も数本あるのが現状です。
現在枯れているものを新たに植栽した場合115万円ほどかかる見込みで来年度予算に要求する予定です。しかし、果たして植栽だけで良いものか、土壌の入替まで必要なのか、また現在の植栽の間隔が適正なのかも併せ、総合的に検討を行いたいと考えております。
(32)2111(内線411)
担当/振興課農業観光班

舟形文芸ひろば

柿の木のいつぱい熟れた実をつけてみぞれ降る中静かに立てり	伊藤よし子(舟形一)
寺庭の榎の大樹は枝ひろげ何も語らず悠々とたつ	佐藤和子(舟形二)
百歳の叔母の形見を戴きて八十路ま近のわが顔に合ふ	梅津トシ子(舟形三)
紅葉映ゆ山峡走るバスを恋ひ散りしもみじ葉転び追ひくる	佐藤景雄(沖の原)
いたわりて夫の育てし白ねぎを抱きかかえ行く朝の厨に	布川英美子(横浜)
鉦打つも鈴も揃ひてこ詠歌の十年経ぬれば心洗わる	星川和子(西堀)
晩秋の風の冷たさ身にしみる高いお山は雪になるかも	加藤よう子(新庄)
秋の色払い果てたる林の中に一か所赤枯れ葉を残しある	佐藤和夫(西堀)
部屋の中友と二人でワイン飲む今日は休日君と乾杯	渡部捷一(光生園)
【千風会「生活」・「温暖化」】	
手をあけて十字路わたる朝の生徒等未采図いさまし吹雪く師走	畠山ひろみ(木友)
冬入日あび洗濯物にすがる蠅のあまた殺めしすこみは	景山晃佑(仙台市)
かへりみる作物不良は昨今の温暖化か地球の異常を痛む	大場喜代子(長沢一)
今年またイルミネーション万単位づくも灯し地球を破壊す	高山明子(仙台市)
還暦を迎えずぎゆくひと廿一年よりさげば世は無情の史刻む	小野光子(真木野)
民の税つかひて審議中断反対のみの党よ民の生活は	大場秀子(長沢一)
ちちははの声をききたいイフの夜はもるびとこぞりてつたほう銀河へ	沼澤千鶴子(鶴陽/舟形四)
もるびとこぞりて	千風会
俳句	
温かさ呉れしそ垣の薄明り	石川玲子(埼玉)
白き山に魅入られ赤き林檎食む	伊藤良文(舟形四)
初雪に野山の色を消されけり	佐藤孝子(舟形二)
またひとり友の訃を知る師走中	星川政子(舟形三)
雪国に又も重たき灯油高	大場小夜子(内山)
秋雨の淋しさささふ白小菊	井上順子(野)
毛糸編む母の手元の確かなり	高橋ふき子(長沢三)
真青なる空に銀杏のひかりけり	柏木伸子(長沢三)
立冬の陽の赤あかと農動く	佐藤昭子(長沢一)
除雪機の試運転して出番待つ	岸良子(長沢三)
濃く薄く紅葉かつちる猿羽根山	斉藤若子(内山)
陽だまりにござ敷く寝稻刈り日	下田篤(光生園)
早飛来落穂拾いの冬の使者	永沢幸男(光生園)
瓶の中思ひ出光る暮の秋	石山藤一(光生園)
焼き鳥屋お客を誘う文化祭	原田正昭(光生園)
寒風を受けて紅ます柿のれん	奥山早知子(光生園)
楽しいなじゃが芋焼いた文化祭	後藤ふみ(光生園)
コスモスに優しき心貰ひけり	関美恵(光生園)
ゆつたりと炬燵に入り美酒酌む	鈴木里美(光生園)
秋惜しむ肌つく今日の寒さかな	沼澤和宏(光生園)
雪降りて庭の草木も衣装替え	佐藤智一(光生園)
産卵の鮎のバレード小国川	石山美幸(光生園)
楮枯れに病む山空しみぞれ空	高橋美幸(光生園)
猫の耳ときどき動く日向ぼこ	橋信子(長沢三)
木枯しや息荒あらし老し犬	中川恵美子(木友)
さにつらふ初雪まとう実南天	吉田明美(舟形三)
柿紅葉ひびきたりし梅花講	真見七生(舟形四)
霜柱さくさく登校児	小野美知子(舟形四)
黒々とさ走る雲や窓を引く	若山節子(舟形四)

お誕生おめでとう

太折庄司 龍雄(茂雄 智子)
太折庄司 采永(聡 安紀子)

戸籍の窓

おくやみ申し上げます(世帯主)

光生園 沼澤 光徳 52(本人)
木友 大沼 安蔵 89(より江)
舟形3 齊藤 長子 73(本人)

人口と世帯

11/30(現在) 男:3,207人(-7)
女:3,331人(-1)
計:6,538人(-8)
世帯:1,899世帯(-4)

()は前月比

選挙人名簿登録者数(12/2現在)

男性 2,596人 女性 2,808人 計5,404人

今年成人式を迎えました!



坂上純也さん(21歳)

現在の職業は	キリウ山形機械課で仕事しています。健康管理に心掛けてがんばっています。
将来の夢は	町内会長になりたい!
趣味は	バッティングセンター通い
休日は	昼寝・妄想
どんな異性がタイプ	好きになった人がめっちゃタイプ
舟形町の良いところは?	自然がいっぱいなところ
結婚後も舟形町に住みたいか?	もちろんです。舟形が大好きですから!
こんなものが欲しい	舟形や最上管内で働くところをもっとあればいいのに。
新成人のみんなに一言	人生楽しく、自分に厳しく!!

鶏ささみの照り焼き



おいしく食べて健康に

熱量 165キロカロリー
脂質 3.9g
たんぱく質 18.7g

~ささみを使ってカロリー少なく、海苔はミネラルが豊富~

<材料(4人分)>

ささみ	8本	A	しょうゆ	大さじ2
酒	小さじ2		みりん	大さじ2
塩	少々		水	大さじ2
片栗粉	小さじ1		粉山椒(あれば)	少々
焼き海苔	2枚		大葉	4枚
サラダ油	大さじ1		ピーマン	2個
			パプリカ	1/2個

<作り方>

ささみは観音開きにして、酒、塩を振りかけ、下味をつける。半分に切った焼き海苔に片栗粉を薄くまぶしたささみを互い違いに組み合わせせて並べる。フライパンを熱してサラダ油をしき、を海苔の面を下にしてさっと焼き、裏返して中まで火が通るまで焼く。ささみを取り出したフライパンにAの調味料を入れ、煮立ったらよく焼けたささみにタレをからめる。タレをからめたささみを切り分け、大葉を敷いた皿に盛り付け、粉山椒を振る。ピーマンとパプリカはせん切りにしてさっとゆでて添えれば完成。

「これはオススメ!」という我が家の自慢料理をこのコーナーで紹介してみませんか?
問い合わせ/舟形町町民課健康班 (32)2111(内線351)

青いシグナル

1月のかもしかクラブ

- ・舟形保育所 17日(木)
- ・長沢保育所 16日(水)
- ・南部保育所 15日(火)

冬道の安全運転のポイント

~ゆとりの走りで冬道に勝つ!~

カーブでは...
対向車が見えてくるかもしれません。緩やかなカーブでも手前で減速しましょう。

下り坂では...
手前で十分に減速し、エンジンブレーキで速度調整しましょう。フットブレーキは極力ひかえましょう。

直線走行中では...
意識的に左に寄って走行しましょう。直線道路でも速度の出し過ぎは禁物。夏場より10キロ以上減速しましょう。

交差点では...
いつでも減速できる態勢をとり、安全を自分の目で確かめてから進入しましょう。

ブレーキをかけるときは...
タイヤを完全にロックするとスリップの原因となり大変危険です。早めのブレーキでゆっくり減速しましょう。



舟形町の皆さん、こんにちは。今年のはじめ、舟形町で準ミス若鮎に選んでいただきました小田原香です。今年1年、舟形町のいいところを世界中に広めて行きたいと思っています。なにとぞよろしく願っています。若鮎まつり当日のうだるような暑さを思い出せませんが、最近では寒くなっています。みなさんは体調など崩していませんか。年末を迎えるにしがた雪もちらついていますが、私の住んでいる山形市より雪の多い舟形町のみなさん、雪対策をしっかりして冬將軍を迎えましょう!



夏の国、タイ王国へ行ってきました。タイは国土約51万に人口約6千万人が住む東南アジアの国です。年間の平均気温は28度前後というこの国は、日本と同じく稲作が盛んですが、驚くのは1年で3~4期でできるということです!ですので、収穫した田んぼの隣が青々と茂っているという、日本人の私にとっては不思議な光景が広がっていました。タイは日本と同じく、仏教を信仰している人が一番多いのですが、タイの寺院は日本の物と違って、大変豪華できらびやかです。三島由紀夫氏の「暁の寺」の舞台にもなったワット・アルンは、細かな細工が何千も組み合わされた構造です。また、王様の御所内にあるエメラルド寺院も、表面に色ガラスや金箔で装飾が施され、大変艶やか。日本の寺院を見慣れている私にとっては、大変感銘を受ける光景でした。みなさまも一度、タイ王国へ足を運んでみてはいかがでしょうか? これから、ますます雪が多くなる時期になります。手洗いとうがいがかぜやインフルエンザなどにならないよう気を付けてお過ごしください。

小田原香(山形市)

町営バスはどこまで乗っても一律200円です。



『舟形第三町内会』

舟形第三町内会は舟形町で最も大きな町内会で、150世帯約450名が居住しています。大きい町内会ほど、まとまりにくいと一般的に言われますが、舟形第三町内会では年に2回、世代間交流を目的とした大きな行事を行っています。夏のビアガーデンと秋の舟形第三オリンピック&いもに会です。

11月25日、今年で6回目となる舟形第三オリンピック&芋煮会が町中央公民館で行われました。この日は輪投げやピンポンリレーなど、年代を超えて楽しめるゲームを行なった後、いもに会で親睦を深めました。この行事の準備にあたったのは20〜30代中心で構成される企画委員会です。

以前、町内会行事は、役員が中心となつて進めており、若い方の行事への参加はあまりありませんでした。それが企画委員会中心となつて準備するようになってから、若い方の参加が飛躍的に伸びたということです。

「できるだけ、若い人たちに考えさせるようにしています。仕事を預けると喜んでしているみたいですね。自分の地元の町内会にいるんだから、1人でも多く参加して盛り上げて欲しいですね。」と企画委員長の渡辺弘一さんは語ります。

人間誰しも頼られて一人前。企画委員会のメンバーは町内会の中で自分の役割をきちんと見つけているようです。



最近、ノロウイルスによる食中毒が流行っているようです。冬によく起こる傾向があるようですので、これからの時期は特に注意してください。

食べ物をよく加熱すること、トイレの後や調理前は十分に手洗いをすることで予防できます。

体調が悪くなると本人も辛いです。家族のみんなも心配します。健康管理は一番大切に、新しい年を迎えましょう。

今年のCM大賞は残念ながら入賞は逃しましたが、多くの方から「良い作品だったよ」と声をかけられました。来年もがんばりますのでよろしくお願ひします。

(ゆ)

Public Relations Funagata

広報ふながた

2007 DEC no.586

【編集・発行】舟形町役場まちづくり課
〒999-4601 最上郡舟形町舟形263
tel. 0233(32)2111 fax.0233(32)2117
メールアドレス kikakupr@town.funagata.yamagata.jp
http://www.town.funagata.yamagata.jp